

# Statistisches Jahrbuch der Stadt Zürich 1986

**81. Jahrgang**



Der vorliegende 81. Jahrgang des Statistischen Jahrbuches der Stadt Zürich enthält wiederum eine Fülle von statistischen Angaben über Gebiet, Klima, Umweltbelastung, Bevölkerung, Wirtschaft, Kultur und Verwaltung in der Stadt Zürich und teilweise auch in ihrer Agglomeration. Verschiedene dieser Daten liegen als Tabellen in einer vertieften sachlichen oder räumlichen Gliederung vor und können im Statistischen Amt eingesehen oder gegen Entgelt bezogen werden.

Die Auswahl, Anordnung und Gliederung der Tabellen blieben im grossen und ganzen unverändert. Neu ins Jahrbuch aufgenommen wurden die nach Wohnungsgrösse und Stadtquartieren gegliederten durchschnittlichen Wohnungsmietpreise (Eidg. Wohnungszählung 1980) sowie die Zahl der baubewilligten und im Bau befindlichen Gebäude und Wohnungen. Ebenfalls neu sind zwei zusätzliche Tabellen über den Personenwagenbestand. Andererseits musste aus technischen Gründen auf zwei Tabellen im letztjährigen Jahrbuch verzichtet werden. Dies betrifft einige nach Stadtquartieren gegliederte Kennzahlen zum Fremdenverkehr sowie die Fälle von meldepflichtigen übertragbaren Krankheiten.

Wie bisher finden sich am Anfang jedes Sachgebietes erläuternde Anmerkungen über die Erhebungsmethoden sowie Begriffserklärungen. Die im Jahrbuch publizierten Angaben stammen zum Teil aus direkten Erhebungen des Statistischen Amtes oder beruhen auf Mitteilungen von Privatpersonen, Firmen, Verbänden und Behörden. Im letzteren Fall ist die Quelle angegeben. Aber auch diese Daten werden in der Regel im Statistischen Amt aufgearbeitet, so dass für sie allein das Statistische Amt die Verantwortung trägt. Allen Personen und Stellen, die uns bei der Beschaffung von Zahlenmaterial behilflich gewesen sind, sei an dieser Stelle herzlich gedankt.

Wie überall, wo Menschen arbeiten, lassen sich auch bei uns trotz grösster Sorgfalt Fehler nie völlig vermeiden. Für Hinweise auf allfällige Irrtümer wären wir Ihnen dankbar. Auch andere Kommentare und Anregungen sind jederzeit willkommen.

Zürich, September 1986

STATISTISCHES AMT  
DER STADT ZÜRICH

Der Chef:

Dr. J. Ott

# Inhaltsverzeichnis

## Allgemeine Hinweise

Verzeichnis der grafischen Darstellungen	VI
Allgemeine Vorbemerkungen	VII
Zeichenerklärungen	VIII
Sachregister	IX
Publikationen	XXI

<b>Stadtgebiet</b>	<b>1</b>
--------------------	----------

<b>Umwelt, Umweltbelastung</b>	<b>19</b>
--------------------------------	-----------

<b>Bevölkerungsstand und -gliederung</b>	<b>31</b>
--	-----------

<b>Erwerb, Beruf</b>	<b>85</b>
----------------------	-----------

<b>Haushaltungen</b>	<b>105</b>
----------------------	------------

<b>Bevölkerungsbewegung</b>	<b>111</b>
-----------------------------	------------

Eheschliessungen	112
------------------	-----

Ehelösungen, Ehescheidungen	121
-----------------------------	-----

Geburten	124
----------	-----

Sterbefälle	136
-------------	-----

Wanderungen	157
-------------	-----

Einbürgerungen	184
----------------	-----

Bevölkerungsbilanz	191
--------------------	-----

<b>Betriebe und Beschäftigte</b>	<b>201</b>
----------------------------------	------------

<b>Landwirtschaft, Industrie, Firmen</b>	<b>221</b>
--	------------

Landwirtschaft, Gartenbau	222
---------------------------	-----

Industrie	224
-----------	-----

Firmen	225
--------	-----

<b>Verkehr</b>	<b>227</b>
----------------	------------

Strassenverkehr	228
-----------------	-----

Schienen- und Schiffsverkehr	235
------------------------------	-----

Luftverkehr	238
-------------	-----

PTT, Postcheck, Radio und Fernsehen	242
-------------------------------------	-----

Strassenverkehrsunfälle	246
-------------------------	-----

<b>Fremdenverkehr, Gastgewerbe</b>	<b>253</b>
------------------------------------	------------

<b>Grundeigentumswechsel</b>	<b>267</b>
------------------------------	------------

<b>Gebäude- und Wohnungsbestand, Bautätigkeit</b>	<b>281</b>
---	------------

Gebäudebestand	283
----------------	-----

Wohnungsbestand	293
-----------------	-----

Bautätigkeit	314
--------------	-----

<b>Arbeitsmarkt und Löhne</b>	329
Stellensuchende	330
Arbeitslose	333
Löhne	336
<b>Preise und Verbrauch</b>	339
Zürcher Index der Wohnbaukosten	341
Zürcher Index der Konsumentenpreise	346
Zürcher Index der Übernachtungspreise	355
Preise	356
Privater Verbrauch (Haushaltsrechnungen)	366
<b>Verwaltung</b>	371
Steuern	373
Städtische Finanzen	378
Städtisches Personal	380
Städtische Liegenschaften	382
Städtische Betriebe und kommunale Einrichtungen	384
Sozialfürsorge	394
Gesundheitswesen	397
Betreibungen, Konkurse	402
Kriminalität	403
<b>Schulwesen, Kultur</b>	407
Unterricht	408
Kunst, Unterhaltung	424
<b>Politik</b>	431
Abstimmungen	432
Wahlen	446
<b>Agglomeration</b>	463
Bevölkerungsstand und -gliederung	464
Erwerb, Beruf	468
Bevölkerungsbewegung und -bilanz	470
Wohnungsbestand, Bautätigkeit	474
Steuern	480
Fremdenverkehr	482

# Grafische Darstellungen

Wachstum des Zürcher Stadtgebietes durch Eingemeindungen	2
Stadtgebiet nach Nutzungsarten und Stadtquartieren 1985	16
Stadtgebiet nach Zonenarten und Stadtquartieren 1985	17
Stadtgebiet nach Eigentümerarten und Stadtquartieren 1985	18
Sonnenscheindauer nach Monaten 1984 und 1985	24
Niederschläge nach Monaten 1984 und 1985	24
Mittlere Temperaturen nach Monaten 1984 und 1985	24
Schwefeldioxid-Emissionsdichte in der Stadt Zürich 1983	28
Stickoxid-Emissionsdichte in der Stadt Zürich 1983	29
Altersstruktur der Zürcher Wohnbevölkerung seit 1941	49
Wohnbevölkerung nach Alter, Geschlecht und Heimat Ende 1985	64
Altersspezifische Erwerbsquoten 1970 und 1980 nach Geschlecht und Zivilstand	102
Altersspezifische Erwerbsquoten nach Zivilstand, Geschlecht und Heimat 1980	103
Privathaushaltungen und Personen in Privathaushaltungen nach Grössenklassen 1980	107
Sterbeziffer nach Altersklassen 1980	140
Bevölkerungsbewegung und -stand seit 1941	199
Eheschliessungen, Geburten und Sterbefälle seit 1941	199
Beschäftigte nach Wirtschaftssektoren seit 1939	203
Arbeitsstätten und Beschäftigte nach Grössenklassen 1975	207
Anbaufläche in Landwirtschafts- und Gartenbaubetrieben seit 1965	223
Personenwagenbestand nach dem Hubraum des Fahrzeugs 1985	230
Personenwagenbestand nach dem Alter des Fahrzeugs 1985	231
Zimmer- und Bettenbesetzung nach Monaten 1985	263
Übernachtungen in den Beherbergungsbetrieben seit 1963	264
Übernachtungen in den Beherbergungsbetrieben nach Monaten 1985	264
Wohnungsbestand, neuerstellte und baubewilligte Wohnungen seit 1970	318
Kubikmeterpreise umbauten Raums gemäss dem Zürcher Index der Wohnbaukosten seit 1966	345
Zürcher Index der Wohnbaukosten nach Hauptgruppen seit 1966 – 1. Oktober 1966 = 100	345
Zürcher Index der Konsumentenpreise seit Dezember 1977 – Sept. 1977 = 100	348
Zürcher Index der Übernachtungspreise seit 1970 – Sommer 1966 = 100	355

## Quellenangabe

Alle Tabellen ohne Quellenangabe unter der Tabelle oder in der Beschreibung der jeweiligen Erhebungsmethode beruhen auf Erhebungen und Auswertungen des Statistischen Amtes der Stadt Zürich. Quellen sind nur für Nachweise angegeben, die von anderen Stellen übernommen wurden.

## Gebietsstand

Alle Angaben beziehen sich, wenn nichts anderes ausdrücklich vermerkt, auf die Stadt Zürich in ihren heutigen Grenzen. Die Einteilung in die zwölf Stadtkreise beruht auf Art. 3 der Gemeindeordnung der Stadt Zürich (Gemeinderatsbeschluss vom 26. April 1970). Die Einteilung in 34 Stadtquartiere, die weitgehend den früheren selbständigen Gemeinden entsprechen, wurde vom Statistischen Amt erstmals für die Gruppierung der Volkszählungsergebnisse 1950 vorgenommen (siehe Grafik auf Seite 2).

Der Gemeinderat kann kleinere Änderungen der Kreisgrenzen vornehmen und auch die Grenzen einzelner Stadtquartiere können aus verschiedenen Gründen geändert werden, was sich auch in den entsprechenden retrospektiven Tabellen niederschlägt. Am 1. Januar 1965 wurde der Quartierteil Eierbrecht mit damals 1460 Einwohnern vom Stadtquartier Hirslanden zum Stadtquartier Witikon, am 1. Januar 1977 ein Teil des Stadtquartiers Albisrieden mit damals 337 Einwohnern zum Stadtquartier Altstetten umgeteilt. Für die Umschreibung der Agglomeration Zürich siehe Seite 463.

## Auf- und Abrundungen, Summenbildung

In einzelnen Tabellen können sich aus der Summierung von gerundeten Teilangaben geringfügige Abweichungen gegenüber der Endsumme ergeben.

## Zeitlicher Bezug

Ohne anderslautenden Hinweis in den Beschreibungen der jeweiligen Erhebungsmethode oder in Fussnoten beziehen sich die Bestandesangaben auf das entsprechende Jahres-, Quartals- oder Monatsende. Die in der vorliegenden Jahrbuchausgabe enthaltenen Daten entsprechen dem letzten Erhebungsstand. Wo sie von den früher veröffentlichten Angaben abweichen, sind sie als deren Korrektur aufzufassen.

## Begriffserklärungen

Es werden nur solche Begriffe erklärt, die lokalspezifisch sind oder die für die Erhebungszwecke eigens gebildet bzw. neu definiert wurden.

## Fussnoten

Fussnoten enthalten Hinweise auf methodologische, begriffliche oder erhebungstechnische Abweichungen, die nur die entsprechende Tabelle betreffen.

## **Zeichenerklärung**

Ein Strich (-) an Stelle einer Zahl bedeutet, dass nichts vorkommt (kein Fall, kein Betrag usw.).

Eine Null (0 oder 0,0 usw.) an Stelle einer Zahl bedeutet eine Grösse, die kleiner ist als die Hälfte der verwendeten Zählleinheit.

Ein Punkt (.) an Stelle einer Zahl bedeutet, dass die Zahlenangabe aus logischen Gründen nicht möglich ist.

Ein Stern (\*) an Stelle einer Zahl bedeutet, dass diese nicht erhältlich, nicht erhoben oder nicht berechnet worden ist.

Ein Schrägstrich (/) zwischen Jahreszahlen kennzeichnet die zugehörigen Zahlen als Jahresmittel, ein Bindestrich (-) als Summen des angegebenen Zeitraumes.

Eine Wellenlinie zwischen zwei Jahreszahlen (z.B. 1976~77) gibt an, dass es sich nicht um Kalender-, sondern Schul- oder Geschäftsjahre, Spielsaisons usw. handelt.



## Vorbemerkungen

Das Sachregister enthält alle in den Tabellen, Vorspalten und Köpfen enthaltenen Begriffe und Kennziffern sowie die dazugehörenden Sachmerkmale. Dagegen wurde auf weitere Untergliederungen grundsätzlich verzichtet. So finden sich zum Beispiel nur die Sammelbegriffe «Beschäftigte» oder «Strassenverkehrsunfälle», nicht jedoch ihre Untergliederungen wie «Teilzeitbeschäftigte» oder «Auffahrkollisionen». Um dem Benutzer das Aufsuchen der Begriffe zu erleichtern, wurden zusätzliche, umgangssprachlich verwendete Schlagwörter aufgenommen und mit einem Hinweis auf das eigentliche Fachstichwort versehen.

Ein ♦ bei der Seitenzahl bedeutet, dass es sich um nach Stadtquartieren oder Stadtkreisen gegliederte Tabellen handelt, mit ◊ werden die Tabellen betreffend die Agglomeration bezeichnet.

## A

Abbrüche siehe Bautätigkeit

Abfuhrwesen 384

Abstimmungen

Allgemeine Erklärungen 431

eidgenössische 442♦-445♦

kantonale 436♦-441♦

städtische 432♦-435♦

Stimmberechtigte, Stimmbeteiligung

55, 432♦-445♦

Abzahlungskäufe 370

Äcker, Wiesen siehe Grundeigentum  
der Stadt, Stadtgebiet

Ärzte 400♦, 401

Agglomerationsgebiet

Allgemeine Erklärungen 463◊

Fläche 464◊, 465◊

Agglomeration siehe mit ◊  
bezeichnete Seitenzahlen im  
Sachregister

Aktiengesellschaften siehe Firmen

Aktive Bevölkerung siehe  
Erwerbspersonen

Alkoholische Getränke siehe  
Haushaltsrechnungen,  
Indeziffern, Preise  
(Kleinhandelspreise)

Alter siehe Wohnbevölkerung u. a.

Altersbeihilfe 395, 396

Angestellte siehe

Beschäftigte, Erwerbspersonen

Ankünfte siehe Fremdenverkehr,  
Verkehr

Anlagen, öffentliche siehe  
Grundeigentum der Stadt,  
Stadtgebiet

Apotheken 401

Appartementzimmer

siehe Wohnungen (Zimmer)

Arbeiter, Arbeitnehmer siehe

Beschäftigte, Erwerbspersonen u. a.

Arbeitsbevölkerung 97, 98♦, 99♦, 104♦

Arbeitslose siehe Arbeitsmarkt

Arbeitsmarkt

Allgemeine Erklärungen 329

Arbeitslose 333-335

Ausfallstunden 334

Kurzarbeiter 334, 335

Stellen, offene 331, 332

Stellensuchende 87-93, 330-335

Arbeitsplatzdichte 99♦

Arbeitsstätten 201, 207-209, 212♦-214♦,  
216♦-219♦

siehe auch Betriebe, Firmen

Arbeitszeit siehe Beschäftigte

Areal siehe Agglomerationsgebiet,  
Stadtgebiet

Assekuranzwert siehe Gebäude

Aufenthaltsdauer siehe Eingebürgerte,  
Fremdenverkehr, Weggezogene

Ausländer siehe

Ehescheidungen, Eheschliessende,

Eingebürgerte, Erwerbspersonen,

Fremdenverkehr, Geborene,

Gestorbene, Legitimationen,

Weggezogene, Wohnbevölkerung

(Heimat), Zugezogene u. a.

Aussereheliche Geburten siehe

Geborene

Ausstellungen siehe

Fachausstellungen,

Kunstaustellungen, Messen,

Museen

<b>B</b>			
Badeanlagen	4 ♦, 6 ♦, 12–15, 393		
Bahnen siehe Verkehr			
Baugenossenschaften siehe			
Bautätigkeit, Gebäude,			
Grundeigentumswechsel,			
Stadtgebiet, Wohnungen			
Baukostenindex (Index der			
Wohnbaukosten)	339, 341–345		
Baumaterialienpreise siehe Preise			
Bauprojekte	314		
Bautätigkeit			
Allgemeine Erklärungen	281, 282		
Bausumme	314		
Gebäude,			
abgebrochene	322, 323 ♦, 325, 326 ♦		
Gebäude, baubewilligte	315		
Gebäude, im Bau befindliche	315		
Gebäude, neuerstellte	316, 320,		
	321 ♦, 322, 325, 326 ♦		
Wohnungen, abgebrochene	322, 323 ♦,		
	324, 327, 328 ♦, 476 ♦, 478 ♦, 479 ♦		
Wohnungen, baubewilligte	315		
Wohnungen, im Bau befindliche	315		
Wohnungen, neuerstellte	317, 318,		
	319 ♦, 320, 321 ♦, 327, 328 ♦, 474 ♦–476 ♦,		
	478 ♦, 479 ♦		
Wohnungen, umgebaute	327, 328 ♦		
Wohnungen, Zweckänderung	327, 328 ♦		
Bauzonen siehe Stadtgebiet			
(Zonenarten)			
Beerdigungen siehe Gestorbene			
Beherbergungsbetriebe siehe			
Fremdenverkehr			
Behörden, städtische	458, 459		
Berufe siehe Arbeitslose,			
Beschäftigte, Erwerbspersonen,			
Gesundheitswesen			
Berufsfeuerwehr	392		
Berufsschule	413, 414, 418		
Berufsstellung siehe			
Beschäftigte, Erwerbspersonen u. a.			
Berufstätige siehe Erwerbspersonen			
Beschäftigte			
Allgemeine Erklärungen	201		
Arbeitsstätten	207–211, 212 ♦–214 ♦,		
	216 ♦–219 ♦		
Arbeitszeit	202, 220		
Beschäftigtenintensität	99		
Gartenbau	222, 223		
Geschlecht	202–206, 215 ♦, 220, 224		
Heimat	202–205, 215 ♦, 224		
Index	220		
Industriezweige	224		
Beschäftigte (Schluss)			
Landwirtschaft	222		
Stellung im Beruf	203, 206		
Tätigkeit	220, 224		
Wirtschaftsbereiche	204–206, 208–211,		
	216 ♦–219 ♦		
Wirtschaftssektoren	202–206, 208–211, 220		
Besondere Unternehmungen der			
Stadtverwaltung siehe			
Elektrizitätswerk, Verkehr			
(Verkehrsbetriebe, städtische) u. a.			
Bestattungen siehe Gestorbene			
Betagte siehe			
Wohnbevölkerung (Alter),			
Wohnungen (Stiftungen			
Wohnungsfürsorge)			
Betreibungen	402		
Betriebe			
Allgemeine Erklärungen	201, 221		
Gartenbau	222		
Industriezweige	224		
Landwirtschaft	222		
städtische	384–393		
siehe auch Arbeitsstätten, Firmen			
Betriebspersonal siehe Beschäftigte			
(Tätigkeit)			
Bevölkerung siehe Wohnbevölkerung			
Bevölkerungsbilanz siehe			
Wohnbevölkerung			
Bevölkerungsdichte siehe			
Wohnbevölkerung			
Bevölkerungswanderung siehe			
Umgezogene, Weggezogene,			
Zugezogene			
Bewohner siehe Wohnbevölkerung			
Bildung siehe Indexziffern, Unterricht			
Bodenfläche siehe			
Agglomerationsgebiet, Stadtgebiet			
Bodenpreise siehe			
Grundeigentumswechsel, Preise			
Brandfälle siehe Berufsfeuerwehr			
Brandversicherungswert			
(Assekuranzwert) siehe Gebäude			
Brandwache siehe Berufsfeuerwehr			
Bruttogeschossfläche siehe Gebäude,			
Wohnungen			
Büropersonal siehe Beschäftigte			
(Tätigkeit)			

<b>E</b>	
Ehelösungen	121-123
Ehescheidungen	111, 121-123
Eheschliessende	
Allgemeine Erklärungen	111
Alter	115-117
Geburtsort	119
Heimat	113-117, 196
Heiratsziffer	112, 116, 192, 194 ♦, 472 ◊, 473 ◊
Konfession	118
Stellung im Beruf	119, 120
Trauungsort	112
Wohnort	112, 118
Zivilstand	115, 116
Eidgenössische Abstimmungen siehe Abstimmungen	
Eidgenössische Technische Hochschule (ETH)	422, 423
Eigentumswohnungen (Stockwerkeigentum) siehe Grundeigentumswechsel, Wohnungen	
Einfamilienhäuser siehe Bautätigkeit, Gebäude, Grundeigentumswechsel, Wohnungen	
Eingebürgerte	
Allgemeine Erklärungen	111
Aufenthaltsdauer	188
Bevölkerungsbilanz	196
Einbürgerungsart	188
Einkommen	189
Familienstellung	188-190
Geburtsort	185
Geschlecht	184, 188, 189
Heimat	184-190
Konfession	185
Stellung im Beruf	190
Steuerpflichtige	189
Vermögen	189
Eingemeindungen	2 ♦, 32-36
Einkommen	
Eingebürgerte	189
Haushaltungen, private	366
Löhne	336-338, 381
Personen, steuerpflichtige natürliche	373-375, 377
Einkommenssteuern siehe Steuern	
Einwohner siehe Wohnbevölkerung	
Eisenbahn siehe Verkehr (Schienen- verkehr)	
Elektrizitätswerk	387, 388
Erdbestattungen siehe Gestorbene	

Erwerbspersonen (Erwerbstätige)	
Allgemeine Erklärungen	85
Arbeitsgemeinde, -ort	97 ♦-99 ♦, 468 ◊, 469 ◊
Eheschliessende	119, 120
Eingebürgerte	190
Erwerbsquoten	100-103
Geschlecht	88, 90-94
Gestorbene	145, 156
Heimat	72-75, 92-94
Pendler	97 ♦, 98 ♦, 468 ◊, 469 ◊
Stellung im Beruf	86, 94, 95 ♦
Verkehrsmittel	97
Weggezogene	172-174, 176
Wirtschaftsbereiche	74, 75, 87-94
Wirtschaftssektoren	74, 75, 87, 88, 92 93, 96 ♦
Wohngemeinde, -ort	97 ♦, 98 ♦, 468 ◊, 469 ◊
Zugezogene	172-174

## F

Fachausstellungen	428
Fahrräder	229
Fahrzeuge siehe Fahrräder, Motorfahrzeuge, Motorfahrräder, Strassenverkehrsunfälle, Verkehr	
Familien	
Allgemeine Erklärungen	111
Eingebürgerte	188-190
Umgezogene	182, 183 ♦
Weggezogene	172, 176, 178-181
Zugezogene	172, 178-181
Ferienkolonien	415
Fernsehkonzessionen	245
Feuerbestattungen siehe Gestorbene	
Feuerwehr siehe Berufsfeuerwehr	
Firmen	221, 225, 226 siehe auch Arbeitsstätten, Betriebe
Fläche siehe Agglomerationsgebiet, Stadtgebiet	
Fleisch siehe Haushaltungsrechnungen, Indexziffern, Preise, Schlachthof	
Flugverkehr siehe Fremdenverkehr (Transportmittel), Verkehr	
Freihandkäufe siehe Grundeigentumswechsel	
Freiluftbäder siehe Badeanlagen	
Fremdenverkehr	
Allgemeine Erklärungen	253

Fremdenverkehr (Schluss)	
Ankünfte	254, 255, 257–259, 262, 482◊
Aufenthaltsdauer	254, 262, 482◊
Beherbergungsbetriebe	254, 263, 265, 266 ♦, 482◊
Bettenbesetzung	254, 263, 265, 482◊
Gastbetten	254, 263, 482◊
Herkunft der Gäste	254–261, 262, 264, 482◊
Transportmittel der Gäste	265
Übernachtungen	254, 256, 257, 260–262, 264, 482◊
Übernachtungspreise	262, 263, 355
Verpflegungsbetriebe	265, 266 ♦
Zimmerbesetzung	263, 265
Friedhöfe siehe Stadtgebiet	
Fruchtbarkeit siehe Geborene	
Führerausweisentzüge	227, 235
Fürsorge siehe Sozialfürsorge	

## G

Gartenbau	221–223
Gärten, Höfe siehe Stadtgebiet	
Gastgewerbe siehe Fremdenverkehr	
Gasversorgung	371, 372, 385
Gebäude	
Allgemeine Erklärungen	281, 282
abgebrochene	322, 323 ♦, 325, 326 ♦
Assekuranzwert	286, 316, 320, 321 ♦, 322
baubewilligte	315
Bauperiode	287 ♦, 292 ♦, 323, 382, 383
Bestand	283 ♦–285 ♦, 286, 287 ♦, 325, 326 ♦, 382, 383
bewohnte	106, 293
Bruttogeschossfläche	290 ♦, 291 ♦
Eigentümerarten	284 ♦, 285 ♦
Ersteller	320
Gebäudearten	272, 273, 283 ♦, 286, 288 ♦, 289 ♦, 316, 320, 322
Geschossnutzungsarten	290 ♦, 291 ♦
Grundfläche	3, 4 ♦, 6 ♦, 12–15, 16 ♦, 316, 320, 321 ♦
im Bau befindliche	315
neuerstellte	316, 320, 321 ♦, 322, 325, 326 ♦
Rauminhalt	288 ♦, 289 ♦, 292 ♦, 316, 320, 321 ♦
städtische	382, 383
Geborene	
Allgemeine Erklärungen	111
Alter der Eltern	126–128, 131, 132, 135
Ehedauer der Eltern	131, 132
ehelich, ausserehelich	124–132, 135
Fruchtbarkeit, eheliche	131

Geborene	
Geburtenüberschuss	191, 192, 193 ♦, 194 ♦, 196–199, 470◊–473◊
Geburtenfolge	128, 130, 132, 135
Geburtenziffer	124, 125, 134 ♦, 192, 194 ♦, 472◊, 473◊
Geschlecht	124–126, 135, 196
Heimat	126, 128, 133, 196
Konfession	130, 198
Lebendgeborene	124, 126, 127, 129–133, 134 ♦, 135, 191, 192, 193 ♦, 194 ♦, 196, 198, 199, 470◊–473◊
Mehrlingsgeburten	135
Niederkunftsart	127
Stellung im Beruf (Ernährer)	129
Totgeborene	125–127, 135
Gemeindeabstimmungen siehe Abstimmungen	
Gemeinderat, Gemeinderatswahlen 446 ♦–453 ♦, 454, 455 ♦–458 ♦	
Gemeindesteuern siehe Steuern	
Genossenschaftswohnungen siehe Wohnungen	
Geographische Lage	3
Geschäftshäuser siehe Bautätigkeit, Gebäude, Grundeigentumswechsel	
Geschiedene siehe Ehelösungen, Ehescheidungen, Wohnbevölkerung (Zivilstand)	
Geschlecht siehe Wohnbevölkerung u. a.	
Gestorbene	
Allgemeine Erklärungen	111
Alter	136–140, 143, 147–149, 154–156
Bestattungsarten	155, 156
Geschlecht	136, 137, 139, 142–144, 147, 148, 150, 151, 154–156, 195, 196
Heimat	141, 143, 144, 155, 196
Konfession	142, 144, 155, 156, 198
Säuglinge	136–139, 143, 144, 147–149, 154, 155
Stellung im Beruf	145, 156
Sterbeüberschuss	191, 192, 193 ♦, 194 ♦, 196–199, 470◊–473◊
Sterbeort	144
Sterbeziffer	139, 140, 146 ♦, 154, 192, 194 ♦, 472◊, 473◊
Todesursachen	147–154
Zivilstand	142, 143, 156
Gesundheitswesen	
Apotheken	401
Ausgaben	366, 368
Erwerbspersonen	89–93, 204–206, 210, 211, 380, 381, 397, 400 ♦, 401
Kranken- und Unfalltransporte	401

Gesundheitswesen (Schluss)  
Medizinstudenten 420, 421  
Spitäler, Heime, Anstalten 289♦,  
397-399

Getränke siehe  
Haushaltsrechnungen,  
Indeziffern, Preise  
(Kleinhandelspreise)

Gewässer siehe Stadtgebiet, Umwelt

Gewerbe siehe Beschäftigte, Betriebe,  
Firmen, Löhne

Gewerbeschule siehe Berufsschule

Glaube siehe Wohnbevölkerung  
(Konfession)

Glaubensgemeinschaft siehe Kirche,  
Kirchgemeinde, religiöse  
Gemeinschaften

Grundeigentum siehe Grundeigentum  
der Stadt, Grundeigentumswechsel,  
Stadtgebiet

Grundeigentum der Stadt 10♦, 12-15,  
18♦, 382, 383

Grundeigentumswechsel  
Allgemeine Erklärungen 267  
Erwerber 270, 271, 278  
Fläche 269-272, 274♦-276♦,  
277, 278, 279♦  
Freihandkäufe 268, 269, 271-273,  
274♦-276♦, 277, 279♦  
Gebäudearten 272, 273  
Heimat 272, 278  
Parzellenart 268, 269, 272, 273,  
274♦-276♦, 277  
Rechtstitel 268, 269  
Stockwerkeigentum,  
Eigentumswohnungen 279♦  
Umsatzwert 272, 273, 274♦-276♦,  
277, 279♦  
Veräusserer 270, 271, 273, 278  
Zonenarten 274♦, 275♦, 277  
Zwangsverwertungen 268, 269

Grundstückpreise siehe  
Grundeigentumswechsel  
(Umsatzwert)

Gymnasien 416

## H

Hallenbäder siehe Badeanlagen

Handänderungen siehe  
Grundeigentumswechsel

Handelsregister siehe Firmen

Handelsschule 417, 418

Haushaltungen

Allgemeine Erklärungen 105  
Bestand 106, 107, 108♦, 109♦  
Grösse 106, 107, 109♦, 110♦  
kollektive 108♦  
Personen in Haushaltungen 106, 107,  
108♦, 110♦  
private 106, 107, 108♦-110♦

Haushaltsrechnungen von

Angestellten- und Arbeiterfamilien  
Allgemeine Erklärungen 340  
Ausgaben 366-368  
Einnahmen 366  
Verbrauch 369

Heimat siehe Wohnbevölkerung u. a.

Heime siehe Spitäler, Heime, Anstalten

Heiraten siehe Eheschliessende

Hochbau siehe Bautätigkeit,  
Bauprojekte

Hochschule 420-423

Horte 415

Hotels siehe Fremdenverkehr

## I

Indeziffern

Allgemeine Erklärungen 339, 340  
Bekleidung 348, 349, 352-354  
Beschäftigung 220  
Bildung und Erholung 348, 352, 354  
Getränke und Tabakwaren 348, 349,  
352-354  
Haushalteinrichtung und -unterhalt 348,  
351-354  
Heizung und Beleuchtung 348, 351-354  
Konsumentenpreise 346-354  
Körper- und Gesundheitspflege 348,  
352, 354  
Mietindex 348, 350, 352, 354  
Nahrungsmittel 348, 349, 352-354  
Übernachtungspreise 355  
Verkehr 348, 351, 352, 354  
Wohnbaukosten 341-345

Industrie, Handwerk siehe

Arbeitsstätten, Beschäftigte, Betriebe,  
Firmen, Gebäude (Gebäudeart), Löhne

Industrielle Betriebe, städtische siehe

Elektrizitätswerk, Gasversorgung,  
Verkehr (Verkehrsbetriebe, städti-  
sche), Wasserversorgung

Industrie- und Gewerbebezonen siehe  
Stadtgebiet (Zonenarten)

**K**

Kantonale Abstimmungen siehe Abstimmungen	
Kantonsratswahlen siehe Wahlen	
Kantonsschule	416, 417
Kinder siehe Ehescheidungen, Eingebürgerte, Geborene, Gestorbene, Legitimationen, Strassenverkehrsunfälle, Unterricht, Weggezogene, Wohnbevölkerung, Zugezogene u. a.	
Kindergärten	409, 413
Kinos	429
Kirche, Kirchengemeinde, religiöse Gemeinschaften	
Gebäude	285 ♦, 289 ♦, 320
Grundeigentum	11 ♦, 12–15
Steuern	480 ◊, 481 ◊
Wohnungen	299 ♦, 303, 320
siehe auch Wohnbevölkerung (Konfession)	
Kleinhandelspreise	356–361
Klima siehe Umwelt	
Kliniken siehe Spitäler, Heime, Anstalten	
Konfession siehe Wohnbevölkerung	
Konkurse	402
Konsumentenpreise siehe Indexziffern, Preise	
Konzerte	426
Krankenanstalten siehe Spitäler, Heime, Anstalten	
Krankenbetten siehe Spitäler, Heime, Anstalten (Bettenzahl)	
Krankheiten siehe Gestorbene (Todesursachen), Gesundheitswesen	
Kriminalität siehe strafbare Handlungen	
Kremationen siehe Gestorbene (Bestattungsarten)	
Kubikmeterpreise siehe Preise	
Kunstaustellungen	427

**L**

Landfläche siehe Agglomerationsgebiet, Stadtgebiet	
Landpreise siehe Grundeigentumswechsel (Umsatzwert), Preise (Grundstückpreise)	

Landwirtschaft 221–223

Lebendgeborene siehe Geborene	
Lebenskostenindex siehe Indexziffern (Konsumentenpreise)	
Ledige siehe Wohnbevölkerung (Zivilstand)	
Leerwohnungen siehe Wohnungen	
Legitimationen	135, 196
Lehrer siehe Unterricht	
Liegenschaften siehe Gebäude, Grundeigentum der Stadt, Grundeigentumswechsel, Preise u. a.	
Löhne	
Allgemeine Erklärungen	329
Lohnsätze laut Gesamtarbeitsverträgen	336, 337
Stundenlöhne ausgewählter Bauberufe	338
Lufttemperatur	19, 20, 22–24
Luftverkehr siehe Fremdenverkehr (Transportmittel der Gäste), Verkehr	
Luftverschmutzung siehe Schadstoffbelastung, -emissionen, -konzentrationen	

**M**

Messen (Fachausstellungen)	428
Meteorologische Messwerte	19–26
Miete siehe Wohnungsmiete	
Migration siehe Umgezogene, Weggezogene, Zugezogene	
Mittelschulen siehe Unterricht	
Mortalität siehe Gestorbene	
Motorfahrzeuge, Motorfahräder	
Allgemeine Erklärungen	227
Bestand	228, 229, 230, 231, 232 ♦
Fahrzeuggdurchfahrten	234
Motorisierungsgrad	232 ♦
Strassenverkehrsunfälle	246–252
Museen	427
Muttersprache siehe Wohnbevölkerung	

**N**

Nahrungsmittel siehe Haushaltsrechnungen, Indexziffern, Preise (Kleinhandelspreise)	
---	--

Natalität siehe Geborene

Nationalität siehe Ehescheidungen,  
Eheschliessende, Eingebürgerte,  
Geborene, Gestorbene,  
Legitimationen, Umgezogene,  
Weggezogene, Wohnbevölkerung,  
Zugezogene u. a.

Nationalratswahlen siehe Wahlen

Neubauten siehe Bautätigkeit,  
Bauprojekte

Nichterwerbspersonen  
(Nichterwerbstätige)

Bestand	86, 87
Eheschliessende	119, 120
Eingebürgerte	190
Gestorbene	145, 156
Heimat	72, 73
Weggezogene	172, 176
Zugezogene	172

Nichtwähler siehe Wahlen

Niederschläge 19, 21–24

Nutzbauten siehe Bautätigkeit, Gebäude,  
Grundeigentumswechsel

Nutzungsarten siehe Stadtgebiet

## O

Offene Stellen siehe Arbeitsmarkt

Opernhaus 424

## P

Parkanlagen siehe Stadtgebiet

Parkplätze 233 ♦

Parteien 446 ♦–453 ♦, 454, 455 ♦, 458–461

Pendler 97, 98 ♦, 468 ◊, 469 ◊

Pfändungen, Verwertungen 402

Pfarreien siehe Kirche,  
Kirchgemeinde, religiöse  
Gemeinschaften

Pflegeheime siehe Spitäler, Heime,  
Anstalten

Post siehe PTT

Preise

Allgemeine Erklärungen	339, 340
Baumaterialienpreise	365
Grundstückpreise (Umsatzwert)	272, 273, 274 ♦–276 ♦, 277, 279 ♦, 382, 383
Indexziffern	341–355

Preise (Schluss)

Kleinhandelspreise ausgewählter Verbrauchsgüter und Dienstleistungen	356–361
Kubikmeterpreise	341, 345
Mietpreise	362, 363, 364 ♦
Übernachtungspreise	262, 263

Preisindex siehe Indexziffern

Primarschule siehe Unterricht

PTT

Postcheck	244
Postverkehr	242, 351, 354
Radio- und Fernsehkonzessionen	245
Telefon	243, 351, 354
Telex	243

## R

Radiokonzessionen 245

Rauminhalt von Gebäuden siehe  
Bautätigkeit, Gebäude

Religion siehe Wohnbevölkerung  
(Konfession)

Religionsgemeinschaften siehe Kirche,  
Kirchgemeinden, religiöse  
Gemeinschaften

Restaurants siehe Fremdenverkehr,  
Gastgewerbe

## S

Säuglinge siehe Geborene,  
Gestorbene, Wohnbevölkerung (Alter)

Säuglingssterblichkeit siehe  
Gestorbene

SBB siehe Verkehr

Schadstoffbelastung,  
-emissionen, -konzentrationen 19, 27,  
28 ♦, 29 ♦, 30

Schauspielhaus 424

Scheidungen siehe Ehescheidungen

Schiffsbestand 235

Schlachthof 390, 391

Schulen siehe Unterricht

Schulkreise siehe Unterricht

Schulschwimmanlagen siehe  
Badeanlagen

Schweizerische Bundesbahnen (SBB)  
siehe Verkehr

Schwimmbäder siehe Badeanlagen		Stadtquartiere, Stadtkreise siehe mit bezeichnete Seitenzahlen im Sachregister
Sekundarschule siehe Unterricht		
Selbständig Erwerbende siehe Beschäftigte, Erwerbspersonen		Stellensuchende siehe Arbeitsmarkt
Selbstmord siehe Gestorbene (Todesursachen)		Stellung im Beruf siehe Beschäftigte, Erwerbspersonen u. a.
Sonnenscheindauer	19, 22–25	Sterbefälle siehe Gestorbene
Sozialfürsorge	383, 394–396	Steuern
Sexualproportion siehe Wohnbevölkerung		Allgemeine Erklärungen 371
Spiel- und Sportplätze siehe Stadtgebiet		Armensteuer 376
Spitäler, Heime, Anstalten		Einkommenssteuer 373–377
Allgemeine Erklärungen	371, 372	Gemeindesteuer 375, 376
Bettenbelegung	399	Grundsteuer 376
Bettenzahl	398	Haushaltsrechnungen 366, 368
Gebäude	289♦	Staatssteuer 374, 375
Geburten	127	Steuererträge 374–377
Patientenpflegetage	399	Steuerfüsse 376, 480♦, 481♦
Personal	380, 381, 397	Steuergrundlagen 373–375
Sterbefälle	144	Steuerkraft 480♦, 481♦
Sportanlagen siehe Stadtgebiet		Steuerpflichtige 373–375, 377
Staatsangehörigkeit siehe		Vermögenssteuer 373–376
Ehescheidungen, Eheschliessende, Eingebürgerte, Geborene, Gestorbene, Legitimationen, Umgezogene, Weggezogene, Wohnbevölkerung, Zugezogene u. a.		Wehrsteuer 377
Staatssteuer siehe Steuern		Stimmberechtigte siehe Abstimmungen
Stadtbürger siehe Ehescheidungen, Eheschliessende, Eingebürgerte, Geborene, Gestorbene, Legitimationen, Weggezogene, Wohnbevölkerung, Zugezogene		Stimmbeteiligung siehe Abstimmungen
Stadtgebiet		Stockwerkeigentum siehe Grundeigen- tumswechsel, Wohnungen
Allgemeine Erklärungen	1	Strafbare Handlungen (Straftaten) 403, 404♦, 405♦
Eigentümerarten	10♦, 11♦, 12–15, 18♦	Strandbäder siehe Badeanlagen
Eingemeindungen	2♦, 32–36	Strassenbahnen siehe Verkehr (Verkehrsbetriebe, städtische)
Fläche	3, 4♦–11♦, 12–15, 99♦, 464♦	Strassen, Plätze siehe Stadtgebiet
geographische Lage	3	Strassenverkehr siehe Verkehr
Nutzungsarten	3, 4♦–7♦, 12–15, 16♦	Strassenverkehrsunfälle
Übersichtsplan	2♦	Allgemeine Erklärungen 227
Zonenarten	8♦, 9♦, 12–15, 17♦	Art der Verkehrsteilnahme 247, 250
Städtische Abstimmungen siehe Abstimmungen		Beteiligte 248
Städtische Rechnung	378, 379	Fahrzeugarten 248, 250, 251
Städtisches Personal	371, 380, 381, 413, 415	Personen, getötete 247, 249, 250, 252
Stadtpräsidenten, Stadtrat, Stadtratswahlen	459	Personen- und Sachschaden 246, 249, 250
		Personen, verletzte 247, 249, 250, 252
		Strassenarten 249
		Strassenzustand 249
		Unfallstellen 249
		Unfalltypen 249
		Unfallzeit 248
		Ursachen 251
		Verursacher 251, 252
		Witterung 249
		Studierende siehe Unterricht

## T

Tabakwaren siehe  
Haushaltsrechnungen,  
Indexziffern

Teilarbeitslose siehe Arbeitsmarkt

Telefon, Telex siehe PTT

Teuerungsraten siehe Indexziffern

Theater 424, 425, 427

Tiefbau siehe Bauprojekte

Todesfälle siehe Gestorbene

Todesursachen siehe Gestorbene

Totgeborene siehe Geborene

Tourismus siehe Fremdenverkehr

Tram siehe Verkehr

Trauungen siehe Eheschliessende

## U

Übernachtungen siehe Fremdenverkehr

Umbau siehe Bautätigkeit, Wohnungen

Umgezogene Personen und Familien 111,  
171 ♦, 182, 183 ♦, 193 ♦

Umwelt siehe geographische Lage,  
Lufttemperatur, meteorologische  
Messwerte, Niederschläge,  
Sonnenscheindauer,  
Wassertemperatur im Zürichsee,  
Windmessungen

Umweltbelastung siehe Abfuhrwesen,  
Schadstoffbelastung, -emissionen,  
-konzentrationen

Uneheliche siehe Geborene

Unfälle siehe Gestorbene  
(Todesursachen),  
Strassenverkehrsunfälle

Universität 420, 421

Unselbständig Erwerbende siehe  
Beschäftigte, Erwerbspersonen

## Unterricht

Allgemeine Erklärungen 407

Berufsschule 413, 414, 418

ETH 422, 423

Handelsschule 417, 418

Horte 415

Kantonsschule (Mittelschule) 416, 417

Kindergärten 409, 413

Klassengrösse 412

Lehrkräfte 380, 381, 413

## Unterricht (Schluss)

Oberschule 409, 412, 413

Primarschule 409, 412, 413

Realschule 409, 412, 413

Schulkreise 408 ♦, 410 ♦, 411 ♦, 412

Sekundarschule 409, 412, 413

Universität 420, 421

Volkshochschule 419

Volkschule 409, 410 ♦, 411 ♦, 412, 413

Vorschulalter 52, 53, 55, 56 ♦, 57 ♦, 408 ♦

## V

Verbrauch, privater siehe Abzahlungs-  
käufe, Elektrizitätsversorgung, Gas-  
versorgung, Haushaltsrechnungen,  
Schlachthof, Wasserversorgung

Verheiratete siehe Eheschliessende,  
Wohnbevölkerung (Zivilstand)

## Verkehr

Allgemeine Erklärungen 227

Haushaltsrechnungen  
(Ausgaben für Verkehr) 366, 368

Indexziffern 348, 351, 352, 354

Luftverkehr 238-241

PTT 242-245, 351, 354

Schienenverkehr 236, 237, 351, 354

Schiffahrt 235, 237

Strassenverkehr 228-231, 232 ♦, 233 ♦,  
234, 235, 351, 354

Verkehrsbetriebe, städtische 351, 354,  
388, 389

siehe auch Fremdenverkehr

Verkehrsfläche siehe Stadtgebiet  
(Nutzungsarten)

Verkehrsunfälle siehe  
Strassenverkehrsunfälle

## Vermögen

Eingebürgerte 189

Personen, steuerpflichtige natürliche  
373-375

Verpflegungsbetriebe siehe  
Fremdenverkehr

Verwaltung, öffentliche siehe  
Arbeitsstätten, Bautätigkeit, Behörden,  
Beschäftigte, Betriebe,  
Erwerbspersonen, Gebäude,  
Gestorbene, Liegenschaften,  
Löhne, städtische Rechnung,  
städtisches Personal, Wohnungen  
(Eigentümerarten)

Viehhaltung siehe Landwirtschaft

Volksabstimmungen siehe  
Abstimmungen

Volkshochschule siehe Unterricht

Volksschule siehe Unterricht  
 Volljährige siehe Wohnbevölkerung  
 (Alter)  
 Vorschulalter siehe Unterricht

## W

Wahlen  
 Allgemeine Erklärungen 431  
 Gemeinderat 446 ♦–453 ♦, 454, 455 ♦–458 ♦  
 Kantonsrat 460  
 Nationalrat 461  
 Stadtpräsident, Stadtrat 459  
 Wahlberechtigte 454, 456 ♦, 460, 461  
 Wähler, Nichtwähler 454, 456 ♦, 457 ♦, 460, 461

Wald siehe Agglomerationsgebiet  
 (Fläche), Grundeigentum der Stadt,  
 Stadtgebiet (Nutzungsarten)

Wanderung siehe Umgezogene,  
 Weggezogene, Zugezogene

Wasserfläche siehe Stadtgebiet

Wassertemperatur im Zürichsee 19, 25

Wasserversorgung 386

Weggezogene Personen und Familien  
 Allgemeine Erklärungen 111  
 Alter 161, 163, 164, 195  
 Aufenthaltsdauer 175–177  
 Erwerbzbereich 174, 176  
 Erwerbszugehörigkeit 172, 176, 177  
 Familienstellung 172, 176  
 Geschlecht 160, 163, 164, 169, 170, 172–175, 195, 196  
 Heimat 158–160, 163, 169, 170, 174, 175, 177–181, 196, 197  
 Kinderzahl 180  
 Konfession 162, 198  
 Stellung im Beruf 173, 174, 176, 177, 181  
 Wanderziel 165–167, 169, 170, 171 ♦, 179  
 Zivilstand 162, 164

Wehrsteuer, Eidgenössische siehe Steuern

Werke, städtische siehe Elektrizitätswerk,  
 Gasversorgung, Verkehr (Verkehrsbe-  
 triebe, städtische), Wasserversorgung

Windmessungen 19, 26

Wirtschaftsbereiche,  
 Wirtschaftssektoren siehe Arbeitsstätten,  
 Beschäftigte, Erwerbspersonen,  
 Firmen, Löhne

Witterung 19, 20–26

Wohnbevölkerung  
 Allgemeine Erklärungen 31  
 Alter 40 ♦–47 ♦, 49–53, 55, 56 ♦, 57 ♦, 62–64, 70, 71, 195, 466 ◊, 467 ◊  
 Bevölkerungsbilanz 191, 192, 193 ♦, 194 ♦, 195–199, 470 ◊–473 ◊  
 Bevölkerungsstand 32, 34–36, 37 ♦–47 ♦, 48–53, 55, 56 ♦–60 ♦, 61–66, 67 ♦, 68 ♦, 69, 77 ♦, 78, 79 ♦–81 ♦, 82–84, 86, 99 ♦, 106, 108 ♦, 191, 192, 193 ♦, 194 ♦, 195, 196, 198, 199, 464 ◊–467 ◊, 470 ◊–473 ◊  
 Dichte 33, 37 ♦, 39 ♦, 99 ♦, 464 ◊, 465 ◊  
 Eingemeindungen 2, 32–36  
 Erwerbspersonen 86–94, 95 ♦–98 ♦, 100–103  
 Erwerbszugehörigkeit 86  
 Geburtsort 65  
 Geschlecht 40 ♦–43 ♦, 46 ♦, 47 ♦, 48–50, 52, 55, 58 ♦, 59 ♦, 61–64, 67 ♦, 68 ♦, 78, 83, 84, 195, 196, 466 ◊, 467 ◊  
 Heimat 55, 61, 63–66, 67 ♦, 68 ♦, 69–76, 79 ♦, 80 ♦, 82–84, 196, 466 ◊, 467 ◊  
 Konfession 78, 79 ♦–81 ♦, 82, 83, 198  
 mittlere 192, 194 ♦, 472 ◊, 473 ◊  
 Muttersprache 65, 77 ♦  
 Schulbildung 84  
 Sexualproportion 48, 54  
 siehe auch Geborene  
 Zivilstand 58 ♦–60 ♦, 61, 62, 466 ◊, 467 ◊

Wohnbevölkerung, Bewegung siehe Ehelösungen, Ehescheidungen, Eheschliessende, Eingebürgerte, Geborene, Gestorbene, Legitimationen, Umgezogene, Weggezogene, Zugezogene

Wohngebäude, Wohnhäuser siehe Gebäude u. a.

Wohnsiedlungen der Stadt (kommunale) siehe Wohnungen

Wohnungen  
 Allgemeine Erklärungen 281  
 abgebrochene 322, 323 ♦, 324, 327, 328 ♦, 476 ◊, 478 ◊, 479 ◊  
 baubewilligte 315, 318  
 Bauperiode 294 ♦, 295 ♦, 303, 323, 324, 382, 383  
 besetzte 106, 293, 300 ♦, 304 ♦ 305 ♦  
 Besitzverhältnis 304 ♦, 305 ♦  
 Bestand 293, 294 ♦–302 ♦, 303, 318, 327, 328 ♦, 476 ◊–479 ◊  
 Bewohner 293, 306 ♦, 308 ♦  
 Bruttowohnfläche 307 ♦–309 ♦  
 Eigentumswohnungen,  
 Stockwerkeigentum 304 ♦, 305 ♦, 311 ♦

## Wohnungen (Schluss)

Eigentümerarten	298 ♦, 299 ♦, 303
Ersteller	318, 320
Finanzierungsarten	318, 320
Gebäudearten	301 ♦, 303, 320
Heizungsarten	302 ♦
im Bau befindliche	315
Kennziffern	306 ♦-309 ♦
Kommunale Wohnsiedlungen	382, 383
leerstehende	312, 313 ♦, 476 ◊, 478 ◊, 479 ◊
Mietindex	348, 350, 352, 354
Mietpreise, Mietausgaben	

310 ♦, 362, 363,  
364 ♦, 366, 368

neuerstellte 317, 318, 319 ♦, 320, 321 ♦,  
327, 328 ♦, 474 ◊-476 ◊, 478 ◊, 479 ◊

Stiftungen Wohnungsfürsorge 383

Umbau 327, 328 ♦, 476 ◊, 478 ◊, 479 ◊

Wohnungsbelegung 293, 306 ♦, 308 ♦

Zimmer 293, 296 ♦, 297 ♦, 303

Zimmerzahl 293, 296 ♦, 297 ♦, 303, 306 ♦,  
307 ♦, 309 ♦-311 ♦, 312, 313 ♦, 315,  
317, 320, 321 ♦, 322, 323 ♦

Zonenarten 303, 320

Zweckänderung 327, 328 ♦

## Wohnungsmiete

Allgemeine Erklärungen 339, 340

Haushaltsrechnungen 366, 368

Mietindex 348, 350, 352, 354

Mietpreise 310 ♦, 362, 363, 364 ♦

Wohnzonen siehe Stadtgebiet

## Z

Zahnärzte 401

Zivilstand siehe Wohnbevölkerung u. a.

Zonenarten siehe Stadtgebiet

Zoologischer Garten 430

## Zugezogene Personen und Familien

Allgemeine Erklärungen 111

Alter 161, 163, 164, 195

Erwerbsbereich 174

Erwerbszugehörigkeit 172

Familienstellung 172

Geschlecht 160, 163, 164, 168, 170,  
172-174, 195, 196

Heimat 157, 159, 160, 163, 168, 170,  
174, 178-181, 196, 197

Herkunftsort 165-168, 170, 171 ♦, 179

Kinderzahl 180

Konfession 162, 198

Stellung im Beruf 173, 174, 181

Zivilstand 162, 164

Zweckänderung siehe Bautätigkeit,  
Wohnungen

# Veröffentlichungen des Statistischen Amtes

## Statistisches Jahrbuch der Stadt Zürich

Bis jetzt einundachzig Jahrgänge, 1905 bis 1986 in dreiundsiebzig Bänden. – Preis des Bandes Fr. 35.—

## Kleine Zürcher Statistik

Taschenheft mit einer Auswahl der wichtigsten aktuellen statistischen Daten über die Stadt Zürich – Preis Fr. 4.—

## Zürcher Statistische Nachrichten

Seit 1924. Jährlich vier Quartalshefte und (bis 1928) eine Jahresübersicht. (Erscheinen als Fortsetzung der früheren «Vierteljahresberichte des Statistischen Amtes», die ihrerseits an Stelle der Monatsberichte, 1893–1919, traten). Jahresabonnement Fr. 25.— (einschliesslich Jahrbuch Fr. 50.—), Einzelheft Fr. 8.—

## Statistik der Stadt Zürich

Die Arbeits- und Lohnverhältnisse der im Dienste der Stadt Zürich stehenden Arbeiter. Nach dem Stande vom 31. Oktober 1902. 142 S., Heft 1, 1904

I. Statistik der Einbürgerungen 1902–1904. II. Statistik der von der bürgerlichen Armenpflege der Stadt Zürich in den Jahren 1893 bis 1904 unterstützten Neubürger. 32 S., Heft 2, 1905 (vergriffen)

Tabellarischer Nachweis der Bevölkerungsvorgänge in der Stadt Zürich für die Jahre 1901–1903. Mit besonderer Berücksichtigung der Wanderungen. Nebst einem Nachtrag zur Wanderungsstatistik der Jahre 1899 und 1900. 61 S., Heft 3, 1906

Die Bevölkerungsbewegung in der Stadt Zürich 1899–1903. Mit besonderer Berücksichtigung der Wanderungen und mit 2 grafischen Darstellungen. 144 S., Heft 4, 1907

Nachweis der Bevölkerungsvorgänge in der Stadt Zürich im Jahre 1904. 16 S., Heft 5, 1906

Zürichs Bevölkerung seit der Stadtvereinigung (1893–1906). Ein Vortrag. 26 S., Heft 6, 1906 (vergriffen)

Die Bautätigkeit in der Stadt Zürich 1896–1905. 80 S., Heft 7, 1907

Eidgenössische Betriebszählung vom 9. August 1905. Heft 1. Die Betriebe und die darin beschäftigten Personen in Zürich und Umgebung. 50 S., Heft 8, 1907

Arbeitsort und Wohnort. Eine wanderungs- und steuerstatistische Untersuchung der nicht an ihrem Wohnort erwerbstätigen Personen für Zürich und Umgebung im Dezember 1900. Mit 2 grafischen Darstellungen. 88 S., Heft 9, 1908

Der Zuzug in die Stadt Zürich nach der kilometrischen Entfernung der Zuzugsgebiete. Mit einer Karte. 52 S., Heft 10, 1908

Zur Kenntnis der Prostitution in Zürich und zur sozialhygienischen Bekämpfung der Prostitution und ihrer Schädigungen. Von Dr. med. E. Herm. Müller, gew. Stadtarztassistent in Zürich. Mit grafischen Darstellungen. 59 S., Heft 11, 1911 (vergriffen)

Die Familienstatistik der Stadt Zürich, 1. Teil. Zugleich ein Beitrag zur Methodik der Familienstatistik. 40 S., Heft 12, 1912 (vergriffen)

Die Hausindustrie in der Stadt Zürich in den Jahren 1900 und 1905. Nach den Ergebnissen der Volkszählung 1900 und der Betriebszählung 1905. Nebst Vergleichen mit der Volkszählung 1894. 98 S., Heft 13, 1912 (vergriffen)

- Die Mietpreise in der Stadt Zürich in den Jahren 1907 bis 1911. Bearbeitet nach dem Material des städtischen Wohnungsnachweises. 54 S., Heft 14, 1913
- Die Erhebungen über den Zürcher Wohnungsmarkt. Versuch einer neuen Bestimmungsart des normalen Leerwohnungs-Prozentsatzes. Methode der Erhebungen. Der Wohnungsmarkt in Zürich und Umgebung Ende 1912. 76 S., Heft 15, 1913 (vergriffen)
- Ergebnisse der schulärztlichen Tätigkeit in der Stadt Zürich 1894 bis 1912. Von Dr. med. A. Kraft, städt. Schularzt, und Dr. med. A. Steiger, Augenarzt. Mit 4 grafischen Tafeln. 38 S., Heft 16, 1914
- Der Wohnungsmarkt in Zürich und Umgebung am 1. Dezember 1913. 30 S., Heft 17, 1914
- Statistische Unterlagen für den Ideenwettbewerb zur Erlangung eines Bebauungsplanes der Stadt Zürich und ihrer Vororte. Mit 13 grafischen Tafeln. 48 S., Heft 18, 1915 (vergriffen)
- Die Zürcher Heiraten. Statistische Untersuchungen nebst internationalen Vergleichen und geschichtlich-methodischen Rückblicken auf die Heiratsstatistik. Mit 15 grafischen Darstellungen. 262 S., Heft 19, 1916
- Die Mietpreise in der Stadt Zürich in den Jahren 1912 bis 1915. Mit besonderer Berücksichtigung des Kriegseinflusses. Mit grafischen Darstellungen. 53 S., Heft 20, 1916
- Die Wohnungen in der Stadt Zürich am 1. Dezember 1910. Mit grafischen Darstellungen. 182 S., Heft 21, 1919
- Der Grundstücksverkehr in der Stadt Zürich und ihren Vororten, 1914 bis 1917, zum Teil 1918. Mit vergleichenden Rückblicken und einer grafischen Darstellung. 62 S., Heft 22, 1918
- Zürcher Wahlstatistik. I. Wahl des Grossen Stadtrates am 26. März 1916. II. Wahl des Kantonsrates in den stadtzürcherischen Wahlkreisen am 8. Juli 1917. 49 S., Heft 23, 1918
- Zürcher Wahlstatistik. I. Wahl des Grossen Stadtrates am 6. April 1919. II. Wahl des Nationalrates am 26. Oktober 1919 in der Stadt Zürich. 68 S., Heft 24, 1920
- Die Mietpreise in der Stadt Zürich im Jahre 1919. Mit vergleichenden Rückblicken. 35 S., Heft 25, 1920
- Die Zürcher Indexziffer. Kosten der Lebenshaltung in der Stadt Zürich im Jahre 1920. 40 S., Heft 26, 1921
- Der kommunale und subventionierte Wohnungsbau in der Stadt Zürich bis zum Jahre 1920. 25 S., Heft 27, 1921
- Zürcher Haushaltsrechnungen aus dem Jahre 1919. Ein Beitrag zur Kenntnis der Lebenshaltung. 56 S., Heft 28, 1921
- Areal und Liegenschaften in der Stadt Zürich im Jahre 1916. Mit einer grafischen Darstellung und einem Bauzonenplan. 88 S., Heft 29, 1922
- Vieh- und Fleischpreise in Zürich, 1911 bis 1922. Mit 3 grafischen Darstellungen. 27 S., Heft 30, 1922
- Zürcher Grosse Stadtratswahlen 1922 und 1925. 38 S., Heft 31, 1925
- Zürich und Vororte, statistische Unterlagen zur Eingemeindungsfrage 1926. Mit einer Kartenbeilage. 194 S., Heft 32, 1926
- Zürcher Steuerstatistik 1921. Mit grafischen Darstellungen. 210 S., Heft 33, 1928
- Zürcher Frühjahrswahlen 1928. 35 S., Heft 34, 1928
- Zürchs Bevölkerung seit 1400. Mit zwei Karten. 46 S., Heft 35, 1929
- Zürich und Vororte, neue statistische Unterlagen zur Eingemeindungsfrage 1931. 67 S., Heft 36, 1931
- Zürcher Märzswahlen 1931. 34 S., Heft 37, 1931
- Zürcher Baukostenindex. 52 S., Heft 38, 1932 (vergriffen)
- Zürich als Wirtschaftsmetropole. Ergebnisse der Eidgenössischen Betriebszählung vom 22. August 1929. 119 S., Heft 39, 1932
- Zürcher Steuerstatistik 1925, 170 S., Heft 40, 1933

- Zürcher Gemeindewahlen vom 24. September 1933. 76 S., Heft 41, 1933
- Zürcher Steuerstatistik 1929. 168 S., Heft 42, 1934
- Wohnungen und Mietpreise in Zürich. Ergebnisse der Wohnungszählung 1930 und der Mietpreiserhebung 1933. Mit grafischen Darstellungen und Plänchen. 178 S., Heft 43, 1934
- Armenfürsorge in Zürich. Befürsorgte und Fürsorgeaufwendungen im Jahre 1933. 60 S., Heft 44, 1935
- Sterblichkeit in der Stadt Zürich 1893–1933. 286 S., Heft 45, 1937
- Wohnungsbaupolitik der Stadt Zürich 1907–1937. Mit Plan, grafischen Darstellungen und Bildern. 159 S., Heft 46, 1938 (vergriffen)
- Zürcher Haushaltsrechnungen 1936/37. 184 S., Heft 47, 1938
- Zürcher Steuerstatistik 1934. 152 S., Heft 48, 1939
- Zürchs Bevölkerung seit 1836. Mit grafischen Darstellungen. 220 S., Heft 49, 1939
- Gemeinderats- und Stadtratswahl vom 22. März 1942. 52 S., Heft 50, 1942
- Über Schülerleistungen in der Stadt Zürich. Beiträge zur Schulreform. Von Dr. J. Witzig. 237 S., Heft 51, 1943
- Das Baurecht des ZGB im Dienste kommunaler Boden- und Wohnungspolitik. Bericht erstattet dem Stadtrat von Zürich von Dr. Emil Klöti. 90 S., Heft 52, 1943 (vergriffen)
- Areal, Liegenschaften und Grundbesitz in der Stadt Zürich. Mit farbigem Bodenwertplan. 160 S., Heft 53, 1945 (vergriffen)
- Zürchs Wirtschaftsstruktur nach den Betriebszählungen. 171 S., Heft 54, 1946
- Zürcher Morbiditätsstatistik auf Grund der obligatorischen Krankenpflegeversicherung. 282 S., Heft 55, 1948
- Zürchs Bevölkerung nach den Eidgenössischen Volkszählungen bis 1941. Mit grafischen Darstellungen. 228 S., Heft 56, 1949
- Der Ausserordentliche Verkehr der Rechnung der Stadt Zürich. 96 S., Heft 57, 1949
- Wohnungen und Mietpreise in Zürich. Ergebnisse der Wohnungszählung 1941. 194 S., Heft 58, 1949
- Die Entwicklung der Sterblichkeit in Zürich 1926–1945. 378 S., Heft 59, 1950
- Wohnungen und Mietpreise in Zürich. Ergebnisse der Wohnungszählung 1950. 143 S., Heft 60, 1954
- Zürchs Bevölkerung nach den Volkszählungen vom 1. Dezember 1950 und 1930 bis 1950. Mit grafischen Darstellungen. 231 S., Heft 61, 1954
- Die Gemeindewahlen vom 21. März 1954. Wahlergebnisse und Nichtwählerstatistik. 71 S., Heft 62, 1955 (vergriffen)
- Die Finanzen der Stadt Zürich 1893–1952. Mit grafischen Darstellungen. 158 S., Heft 63, 1955
- Armenfürsorge in Zürich 1953. Mit grafischen Darstellungen. 71 S., Heft 64, 1956
- Die Gemeindewahlen vom 9. März 1958. Wahlergebnisse und Nichtwählerstatistik. 90 S., Heft 65, 1961
- Statistik der Frauenarbeit. Entwicklung in der Stadt Zürich und in der Schweiz. 131 S., Heft 66, 1962
- Die Gemeindewahlen vom 4. März 1962. Wahlergebnisse und Nichtwählerstatistik. 87 S., Heft 67, 1965
- Frauenarbeit in Beruf und Haushalt. Entwicklung in der Schweiz und in der Stadt Zürich nach den Volks- und Betriebszählungen. 140 S., Heft 68, 1969
- Der Eingang von Unterhaltsbeiträgen für aussereheliche und für Scheidungskinder. 75 S., Heft 69, 1974
- Die Gemeindewahlen vom 3. März 1974. 46 S., Heft 70, 1975



## Erhebungsmethode

Die Angaben über das Zürcher Stadtgebiet werden aufgrund von Meldungen des Vermessungs- und des Hochbauamtes wie auch der Grundbuchämter durch das Statistische Amt der Stadt Zürich zusammengestellt. Das Vermessungsamt liefert Katasterdaten, wie die Fläche der Grundstücke in Gliederung nach Nutzungsarten, die Angaben über die Zusammenlegung oder Teilung von Parzellen, die Vermessung von Neu- und Anbauten und den Gebäudeabbruch; das Hochbauamt meldet Umzonungen nach Zonenarten, die einzelne oder mehrere Parzellen betreffen; die Grundbuchämter melden beim Grundeigentumswechsel Angaben über das Eigentumsverhältnis, den Rechtstitel der Handänderung und beim Freihandkauf auch über die Grundstückspreise.

Aus technischen Gründen kann es vorkommen, dass schwer identifizierbare Grundstücke doppelt oder überhaupt nicht erfasst werden. Daraus können sich kleine Schwankungen der Gesamtfläche des Stadtgebiets im Jahresvergleich ergeben.

## Begriffserklärungen

*Stadtgebiet* – Gesamtheit der erfassten Parzellen.

*Nutzungsarten* – Gebäudegrundfläche, Hofraum und Garten, Strassenfläche, Wald usw. werden im Sinne des Bundesratsbeschlusses vom 10. Juni 1919 betreffend die «Instruktion für die Vermarkung und die Parzellenvermessung» durch das Vermessungsamt ausgeschrieben.

*Gebäudegrundfläche* – Fläche, welche durch die senkrechte Projektion des am weitesten vorstehenden oberirdischen Geschosses auf die Erdgeschossebene entsteht.

*Zonenarten* – Der Zonenplan (Gemeinderatsbeschluss vom 12. Juni 1963, mit Abänderungen bis 1. Juni 1977) unterscheidet fünf Wohnzonen (A mit 5, B mit 4, C mit 3, D mit 2–3 und E mit 2 Geschossen), eine Kernzone, zu der die Altstadt sowie die Kreis- und Quartierzentren gehören, und in der sowohl Wohngebäude als auch Geschäftshäuser für nicht störende Betriebe errichtet werden können, Industrie- und Gewerbebezonen JI und JII, die vor allem für Gebäude für Industrie und Gewerbe vorbehalten sind (JI mit einer maximalen Baumasse von 15 m<sup>3</sup> und JII von 12 m<sup>3</sup> je m<sup>2</sup> der Landfläche), Freihalte-, Wald- und Gewässerzonen sowie ausgesparte Gebiete, für welche noch die Vorschriften der früheren Bauordnung gelten.

*Eigentümerarten* – Natürliche Personen: Einzelpersonen, Erbengemeinschaften, übrige einfache Gesellschaften; Gesellschaften: Aktien-, Kollektiv- und Kommanditgesellschaften, GmbH, Genossenschaften ohne Baugenossenschaften; Stadt Zürich: einschliesslich städtischer Stiftungen. – Die übrigen Eigentümerarten sind durch ihre Bezeichnung eindeutig definiert.

### Wachstum des Zürcher Stadtgebietes durch Eingemeindungen



## Geographische Lage, Oberflächengestaltung

Die Stadt Zürich liegt am nördlichen Ende des Zürichsees. Das Wohngebiet dehnt sich um das untere Ende des Sees und an beiden Ufern seines Ausflusses, der Limmat, in einer nach Nordwesten offenen Talmulde aus und greift nach Norden über eine Senke in das Tal der Glatt hinüber. Die geographische Lage der ehemaligen Eidgenössischen Sternwarte in Zürich 6 ist 47°22'46" nördlicher Breite und 8°33'4" östlicher Länge von Greenwich. Die Gesamtfläche der Stadt Zürich (Stand Ende 1985) beträgt 9 185,9 ha (einschliesslich Gewässer) bei einer Grenzlänge von 57,6 km. Die längste Nord-Süd-Ausdehnung misst 12,7 km und die längste Ost-West-Ausdehnung 13,4 km. Für ausgewählte Punkte des Stadtgebietes ergeben sich die folgenden Höhenangaben:

Punkte	Höhe ü.M. m	Punkte	Höhe ü.M. m	Punkte	Höhe ü.M. m	Punkte	Höhe ü.M. m
<b>Kreis 1</b>		<b>Kreis 3</b>		<b>Kreis 7</b>		<b>Kreis 9</b>	
Zürichsee	406	Schmiede Wiedikon	414	M.Z.A. <sup>2</sup>	569	Kirche Albisrieden <sup>3</sup>	437
Quaibrücke	410	Albisgüti	497	Zoologischer Garten	603	Waldegg, Stadtgrenze	588
Paradeplatz	409	Uetliberg-Kulm <sup>1</sup>	871	Grand Hotel Dolder	589	Farbhof Altstetten	400
Lindenhof	427	Friedhof Sihlfeld	414	Hegibachplatz	436	Limmatufer b. Gaswerk <sup>5</sup>	392
Hauptbahnhof	408			Klusplatz	466	<b>Kreis 10</b>	
Platzspitz	407	<b>Kreis 4</b>		Kirche Witikon <sup>3</sup>	630	Waid	545
Grossmünster	415	Helvetiaplatz	410	Buchenrain/ Loorenkopf <sup>4</sup>	701	Kirche Höngg	460
Kunsthaus	424	<b>Kreis 5</b>				<b>Kreis 11</b>	
Universität	450	Escher Wyss-Platz	403			Bahnhof Oerlikon	442
		<b>Kreis 6</b>		<b>Kreis 8</b>		Markuskirche Seebach	463
<b>Kreis 2</b>		Schaffhauserplatz	457	Tiefenbrunnen	409	Katzensee	439
Kirche auf der Egg	447	Milchbuck	479	Kreuzplatz	425	Post Affoltern	461
Kirche Enge	436	Rigiblick	589	Rehalp	520	<b>Kreis 12</b>	
Bahnhof Leimbach	436					Kirche Schwamendingen <sup>3</sup>	436
						Aubrücke (Glatt)	426

<sup>1</sup> Höchster Punkt westliche Talseite  
<sup>5</sup> Tiefster Punkt

<sup>2</sup> Meteorologische Zentralanstalt

<sup>3</sup> Alte Kirche

<sup>4</sup> Höchster Punkt östliche Tal-

## Stadtgebiet nach Nutzungsarten seit 1936 - Hektaren

Jahre	Gebäude- grundfläche	Umland, Anlagen <sup>1</sup>	Strassen, Plätze, Bahngelände <sup>2</sup>	Übriges Areal <sup>3</sup>	Landfläche ohne Wald zusammen	Wald- fläche	Gewäs- ser- fläche	Im ganzen <sup>4</sup>
<b>Grundzahlen</b>								
1936	571,8	4 994,8	874,9	49,7	6 491,2	2 140,6	556,3	9 188,1
1950	693,0	4 833,8	929,6	38,6	6 495,0	2 138,5	555,4	9 188,9
1955	762,7	4 722,3	969,2	37,4	6 491,6	2 142,7	553,8	9 188,1
1960	821,4	4 623,8	1 004,9	37,4	6 487,5	2 149,2	550,8	9 187,5
1965	870,5	4 528,8	1 033,8	40,7	6 473,8	2 164,0	549,9	9 187,7
1970	942,7	4 422,6	1 063,8	44,3	6 473,4	2 168,1	545,3	9 186,8
1975	978,6	4 368,9	1 103,8	41,5	6 492,8	2 171,6	544,9	9 209,3
1980	1 009,4	4 245,7	1 195,8	40,8	6 491,7	2 176,4	543,8	9 211,9
1984	1 037,8	4 162,4	1 209,5	34,4	6 444,1	2 188,8	548,8	9 181,7
1985	1 043,9	4 150,7	1 219,7	32,9	6 447,2	2 189,6	549,1	9 185,9
<b>Promille</b>								
1936	62	544	95	5	706	233	61	1 000
1950	76	526	101	4	707	233	60	1 000
1955	83	514	106	4	707	233	60	1 000
1960	90	503	109	4	706	234	60	1 000
1965	95	493	112	4	704	236	60	1 000
1970	103	481	116	5	705	236	59	1 000
1975	106	474	120	5	705	236	59	1 000
1980	110	461	130	4	705	236	59	1 000
1984	113	453	132	4	702	238	60	1 000
1985	114	452	132	4	702	238	60	1 000

<sup>1</sup> Höfe, Gärten, Lagerplätze, Friedhöfe, Sport-, Bade-, Parkanlagen, Äcker, Wiesen <sup>2</sup> Einschliesslich Parkplätzen

<sup>3</sup> Kies- und Lehmgruben, Kläranlagen, Wasserreservoirs, Böschungen usw. <sup>4</sup> Summe der erfassten Parzellenflächen

## Stadtgebiet nach Nutzungsarten und Stadtquartieren 1985 – Hektaren

	Gebäude- grundfläche	Höfe, Gärten <sup>1</sup>	Park- anlagen	Spiel- u. Sport- plätze	Bade- anlagen	Fried- höfe	Strassen, Plätze <sup>2</sup>	Bahn- gebiet	Wiesen, Äcker <sup>3</sup>
<b>Stadtquartiere</b>									
<b>Kreis 1</b>	59,12	22,82	11,80	1,59	0,30	0,31	56,61	0,99	0,86
Rathaus	12,92	4,19	0,31	–	–	–	9,71	–	0,16
Hochschulen	12,37	8,38	4,94	1,43	–	0,31	17,18	0,45	0,21
Lindenhof	11,04	3,08	0,76	–	–	–	8,48	–	0,08
City	22,78	7,15	5,77	0,15	0,30	–	21,23	0,53	0,39
<b>Kreis 2</b>	97,11	198,84	45,32	6,56	3,63	11,18	113,06	14,41	177,46
Wollshofen	47,55	113,87	14,86	3,20	0,32	11,02	59,66	9,73	78,82
Leimbach	10,46	31,04	2,53	2,18	–	0,16	15,66	1,23	91,31
Enge	39,09	53,92	27,92	1,17	3,30	–	37,72	3,45	7,32
<b>Kreis 3</b>	99,00	164,44	21,42	29,89	1,11	38,22	83,00	9,35	125,48
Alt-Wiedikon	42,86	64,24	5,68	3,46	–	–	24,95	4,85	29,56
Friesenberg	22,46	54,44	9,73	19,16	1,11	12,37	22,24	1,98	89,18
Sihlfeld	33,67	45,75	6,00	7,26	–	25,84	35,79	2,51	6,72
<b>Kreis 4</b>	69,59	52,27	6,70	3,35	–	–	55,64	73,10	3,33
Werd	10,92	6,73	0,14	–	–	–	9,61	0,52	0,13
Langstrasse	27,27	18,34	1,98	2,78	–	–	22,56	28,61	0,25
Hard	31,39	27,18	4,56	0,56	–	–	23,46	43,96	2,94
<b>Kreis 5</b>	59,72	52,26	4,10	4,17	–	–	40,38	23,25	19,85
Gewerbeschule	20,81	13,63	0,58	1,54	–	–	18,77	14,31	2,76
Escher Wyss	38,90	38,62	3,51	2,62	–	–	21,61	8,94	17,09
<b>Kreis 6</b>	77,60	142,97	11,76	12,77	3,21	12,47	77,01	3,96	57,45
Unterstrass	46,73	85,28	8,01	10,95	3,21	12,47	49,74	3,67	21,30
Oberstrass	30,86	57,68	3,75	1,82	–	–	27,27	0,29	36,14
<b>Kreis 7</b>	111,92	279,98	29,60	16,47	1,14	13,12	123,84	1,36	271,95
Fluntern	31,83	86,59	13,78	2,82	–	3,28	34,23	0,11	38,85
Hottingen	36,19	76,53	10,00	11,31	1,13	–	38,65	1,11	82,98
Hirslanden	17,37	41,27	0,84	0,61	–	–	17,17	0,13	14,85
Witikon	26,52	75,58	4,97	1,72	0,00	9,84	33,77	–	135,26
<b>Kreis 8</b>	54,57	92,26	30,91	4,32	2,36	7,26	48,27	4,51	44,12
Seefeld	16,24	16,67	10,84	0,44	2,36	–	19,34	3,97	1,20
Mühlebach	18,77	26,17	3,45	1,20	–	–	11,27	0,13	0,47
Weinegg	19,54	49,41	16,61	2,68	–	7,26	17,66	0,40	42,45
<b>Kreis 9</b>	129,54	283,47	24,07	31,26	3,64	16,97	122,25	35,55	170,50
Albisrieden	44,49	103,36	4,03	9,86	3,64	1,55	35,42	3,82	57,26
Altstetten	85,05	180,11	20,03	21,39	–	15,41	86,83	31,72	113,23
<b>Kreis 10</b>	78,32	193,67	14,82	7,32	0,70	9,20	89,18	3,94	210,98
Höngg	49,20	128,56	9,30	5,19	–	5,82	57,36	0,40	200,62
Wipkingen	29,12	65,11	5,52	2,12	0,70	3,37	31,82	3,54	10,36
<b>Kreis 11</b>	155,72	328,47	13,57	38,28	4,14	12,84	142,40	31,82	454,80
Affoltern	40,11	106,97	2,19	14,64	–	2,29	42,21	5,31	272,64
Oerlikon	63,90	107,02	9,17	15,51	0,07	0,70	46,92	10,62	11,65
Seebach	51,70	114,47	2,20	8,12	4,07	9,85	53,26	15,87	170,49
<b>Kreis 12</b>	51,66	153,25	10,19	24,62	1,82	6,46	62,57	3,07	93,95
Saatlen	13,10	43,36	4,07	3,07	–	–	12,95	3,07	21,39
Schwamendingen-M.	19,93	52,80	0,67	6,47	1,82	6,46	27,48	–	17,05
Hirzenbach	18,62	57,08	5,43	15,06	–	–	22,13	–	55,50
<b>Ganze Stadt</b>	<b>1 043,91</b>	<b>1 964,75</b>	<b>224,31</b>	<b>180,64</b>	<b>22,08</b>	<b>128,08</b>	<b>1 014,27</b>	<b>205,38</b>	<b>1 630,77</b>

<sup>1</sup> Einschliesslich Lagerplätzen    <sup>2</sup> Einschliesslich Parkplätzen    <sup>3</sup> Einschliesslich Bauland    <sup>4</sup> Kies- und Lehmgruben, Kläranlagen, Wasserreservoirs, Böschungen usw.

Übriges Areal <sup>1</sup>	Landfläche ohne Wald zusammen	Waldfläche	Zürichsee	Limmat	Sihl	Übrige Gewässer	Gewässerfläche zusammen	Im ganzen	
0,07	154,52	-	10,94	14,29	-	3,26	28,50	183,03	Stadtquartiere
-	27,31	-	-	9,49	-	-	9,49	36,80	Kreis 1
0,01	45,32	-	5,91	1,18	-	-	7,09	52,42	Rathaus
-	23,47	-	3,74	2,67	-	-	6,41	29,89	Hochschulen
0,06	58,40	-	1,29	0,94	-	3,26	5,50	63,90	Lindenhof City
2,55	670,17	202,72	210,12	-	22,30	3,56	235,99	1 108,89	Kreis 2
2,05	341,13	61,71	151,72	-	18,23	3,34	173,29	576,14	Wollishofen
0,36	154,98	138,20	-	-	-	0,22	0,22	293,40	Leimbach
0,13	174,05	2,81	58,39	-	4,06	0,00	62,47	239,34	Enge
8,61	580,57	275,27	-	-	7,97	1,12	9,09	864,95	Kreis 3
7,26	182,91	2,17	-	-	3,46	0,40	3,87	188,96	Alt-Wiedikon
1,35	234,07	273,10	-	-	2,66	0,71	3,38	510,55	Friesenberg
-	163,58	-	-	-	1,84	-	1,84	165,43	Sihlfeld
-	264,01	-	-	-	7,30	-	7,30	271,31	Kreis 4
-	28,08	-	-	-	2,55	-	2,55	30,64	Werd
-	101,83	-	-	-	4,75	-	4,75	106,58	Langstrasse
-	134,08	-	-	-	-	-	-	134,08	Hard
0,65	204,41	-	-	10,69	2,19	0,00	12,89	217,30	Kreis 5
0,00	72,43	-	-	5,46	2,19	-	7,65	80,09	Gewerbeschule
0,65	131,97	-	-	5,22	-	0,00	5,23	137,20	Escher Wyss
0,50	399,75	104,06	-	3,99	-	0,50	4,49	508,31	Kreis 6
-	241,40	-	-	3,99	-	-	3,99	245,39	Unterstrass
0,50	158,35	104,06	-	-	-	0,50	0,50	262,91	Oberstrass
0,32	849,75	646,51	-	-	-	4,77	4,77	1 501,04	Kreis 7
0,11	211,65	72,07	-	-	-	-	-	283,72	Fluntern
0,00	257,94	253,30	-	-	-	1,05	1,05	512,29	Hottingen
0,06	92,32	125,15	-	-	-	1,95	1,95	219,43	Hirslanden
0,14	287,83	195,98	-	-	-	1,76	1,76	485,58	Witikon
0,41	289,03	15,39	175,53	-	-	1,12	176,65	481,08	Kreis 8
-	71,08	-	175,53	-	-	0,17	175,71	246,80	Seefeld
-	61,47	-	-	-	-	0,14	0,14	61,61	Mühlebach
0,41	156,47	15,39	-	-	-	0,79	0,79	172,66	Weinegg
14,06	831,35	361,39	-	13,40	-	2,44	15,84	1 208,58	Kreis 9
0,00	263,47	196,68	-	-	-	0,74	0,74	460,91	Albisrieden
14,06	567,87	164,70	-	13,40	-	1,69	15,09	747,67	Altstetten
0,77	608,95	279,86	-	16,96	-	2,30	19,27	908,09	Kreis 10
0,46	456,94	225,77	-	11,72	-	2,23	13,96	696,68	Höngg
0,30	152,01	54,09	-	5,23	-	0,06	5,30	211,41	Wipkingen
4,29	1 186,36	134,37	-	-	-	24,46	24,46	1 345,21	Kreis 11
4,19	490,60	91,17	-	-	-	21,10	21,10	602,88	Affoltern
0,03	265,64	3,09	-	-	-	0,02	0,02	268,75	Oerlikon
0,06	430,12	40,10	-	-	-	3,34	3,34	473,58	Seebach
0,61	408,23	170,01	-	-	-	9,82	9,82	588,07	Kreis 12
0,09	101,14	1,19	-	-	-	2,66	2,66	104,99	Saatlen
0,04	132,77	87,63	-	-	-	4,33	4,33	224,74	Schwamendingen-M.
0,48	174,32	81,17	-	-	-	2,82	2,82	258,33	Hirzenbach
32,92	6 447,16	2 189,62	396,60	59,35	39,77	53,40	549,14	9 185,92	Ganze Stadt

## Stadtgebiet nach Nutzungsarten und Stadtquartieren 1985 - Promille

Stadtquartiere	Gebäude- grundfläche	Höfe, Gärten <sup>1</sup>	Park- anlagen	Spiel- u. Sport- plätze	Bade- anlagen	Fried- höfe	Strassen, Plätze <sup>2</sup>	Bahn- gebiet	Wiesen, Acker <sup>3</sup>
Kreis 1	323	125	64	9	2	2	309	5	5
Rathaus	351	114	9	-	-	-	264	-	4
Hochschulen	236	160	94	27	-	6	328	9	4
Lindenhof	369	103	25	-	-	-	286	-	3
City	356	112	90	2	5	-	334	8	6
Kreis 2	88	179	41	6	3	10	102	13	160
Wollishofen	83	197	26	6	1	19	103	17	136
Leimbach	36	106	9	7	-	1	53	4	311
Enge	163	224	117	5	14	-	158	14	31
Kreis 3	114	190	25	35	1	44	96	11	145
Alt-Wiedikon	227	341	30	18	-	-	132	26	156
Friesenberg	44	107	19	38	2	24	44	4	174
Sihlfeld	204	277	36	44	-	156	216	15	41
Kreis 4	257	193	25	12	-	-	205	269	12
Werd	356	220	5	-	-	-	314	17	4
Langstrasse	256	172	19	26	-	-	212	268	2
Hard	234	203	34	4	-	-	175	328	22
Kreis 5	275	241	19	19	-	-	186	107	91
Gewerbeschule	260	170	7	19	-	-	235	179	34
Escher Wyss	283	281	26	19	-	-	158	65	125
Kreis 6	153	280	23	25	6	25	152	8	113
Unterstrass	190	347	33	45	13	51	203	15	87
Oberstrass	117	220	14	7	-	-	104	1	137
Kreis 7	75	185	20	11	1	9	83	1	181
Fluntern	112	305	49	10	-	12	121	0	137
Hottingen	71	149	20	22	2	-	75	2	163
Hirslanden	79	188	4	3	-	-	78	1	68
Witikon	55	156	10	4	0	20	70	-	277
Kreis 8	113	193	64	9	5	15	100	9	92
Seefeld	66	68	44	2	10	-	77	16	5
Mühlebach	304	425	56	20	-	-	183	2	8
Weinegg	113	287	96	16	-	42	102	2	246
Kreis 9	107	235	20	26	3	14	101	29	141
Albisrieden	97	224	9	21	8	3	77	8	124
Altstetten	114	241	27	29	-	21	116	42	151
Kreis 10	86	213	16	8	1	10	98	4	233
Höngg	71	185	13	7	-	8	82	1	288
Wipkingen	138	308	26	10	3	16	151	17	49
Kreis 11	116	244	10	28	3	10	106	24	338
Affoltern	67	177	4	24	-	4	70	9	452
Oerlikon	238	397	34	58	0	3	175	40	43
Seebach	109	241	5	17	9	21	112	34	360
Kreis 12	88	261	17	42	3	11	106	5	160
Saatlen	125	413	39	29	-	-	123	29	204
Schwamendingen-M.	89	235	3	29	8	29	122	-	76
Hirzenbach	72	221	21	58	-	-	86	-	215
Ganze Stadt	114	214	24	20	2	14	110	22	178

<sup>1</sup> Einschliesslich Lagerplätzen<sup>2</sup> Einschliesslich Parkplätzen<sup>3</sup> Einschliesslich Bauland<sup>4</sup> Kies- und Lehmgruben,

Kläranlagen, Wasserreservoirs, Böschungen usw.

Übriges Areal*	Landfläche ohne Wald zusammen	Waldfläche	Zürichsee	Limmat	Sihl	Übrige Gewässer zusammen	Gewässerfläche zusammen	Im ganzen	
0	844	-	60	78	-	18	156	1 000	Stadtquartiere
-	742	-	-	258	-	-	258	1 000	Kreis 1
0	864	-	113	23	-	-	136	1 000	Rathaus
-	786	-	125	89	-	-	214	1 000	Hochschulen
1	914	-	20	15	-	51	86	1 000	Lindenhof City
2	604	183	190	-	20	3	213	1 000	Kreis 2
4	592	107	263	-	32	6	301	1 000	Wollishofen
1	528	471	-	-	-	1	1	1 000	Leimbach
1	727	12	244	-	17	0	261	1 000	Enge
10	671	318	-	-	9	2	11	1 000	Kreis 3
38	968	12	-	-	18	2	20	1 000	Alt-Wiedikon
3	459	535	-	-	5	1	6	1 000	Friesenberg
-	989	-	-	-	11	-	11	1 000	Sihlfeld
-	973	-	-	-	27	-	27	1 000	Kreis 4
-	916	-	-	-	84	-	84	1 000	Werd
-	955	-	-	-	45	-	45	1 000	Langstrasse
-	1 000	-	-	-	-	-	-	1 000	Hard
3	941	-	-	49	10	0	59	1 000	Kreis 5
0	904	-	-	69	27	-	96	1 000	Gewerbeschule
5	962	-	-	38	-	0	38	1 000	Escher Wyss
1	786	205	-	8	-	1	9	1 000	Kreis 6
-	984	-	-	16	-	-	16	1 000	Unterstrass
2	602	396	-	-	-	2	2	1 000	Oberstrass
0	566	431	-	-	-	3	3	1 000	Kreis 7
0	746	254	-	-	-	-	-	1 000	Fluntern
0	504	494	-	-	-	2	2	1 000	Hottingen
0	421	570	-	-	-	9	9	1 000	Hirslanden
0	592	404	-	-	-	4	4	1 000	Witikon
1	601	32	365	-	-	2	367	1 000	Kreis 8
-	288	-	711	-	-	1	712	1 000	Seefeld
-	998	-	-	-	-	2	2	1 000	Mühlebach
2	906	89	-	-	-	5	5	1 000	Weinegg
12	688	299	-	11	-	2	13	1 000	Kreis 9
0	571	427	-	-	-	2	2	1 000	Albisrieden
19	760	220	-	18	-	2	20	1 000	Altstetten
1	670	308	-	19	-	3	22	1 000	Kreis 10
1	656	324	-	17	-	3	20	1 000	Höngg
1	719	256	-	25	-	0	25	1 000	Wipkingen
3	882	100	-	-	-	18	18	1 000	Kreis 11
7	814	151	-	-	-	35	35	1 000	Affoltern
0	988	12	-	-	-	0	0	1 000	Oerlikon
0	908	85	-	-	-	7	7	1 000	Seebach
1	694	289	-	-	-	17	17	1 000	Kreis 12
1	963	11	-	-	-	26	26	1 000	Saatlen
0	591	390	-	-	-	19	19	1 000	Schwamendingen-M.
2	675	314	-	-	-	11	11	1 000	Hirzenbach
4	702	238	44	6	4	6	60	1 000	Ganze Stadt

## Stadtgebiet nach Zonenarten und Stadtquartieren 1985 – Hektaren

	Wohnzonen					zusammen	Kernzone
	A	B	C	D	E		
Stadtquartiere							
Kreis 1	–	14,30	4,07	4,28	–	22,66	120,70
Rathaus	–	0,00	–	–	–	0,00	27,23
Hochschulen	–	14,20	3,77	4,28	–	22,25	20,57
Lindenhof	–	–	–	–	–	–	21,50
City	–	0,09	0,30	–	–	0,40	51,38
Kreis 2	2,15	24,74	138,01	158,06	11,85	334,84	39,36
Wollishofen	2,15	3,26	101,68	67,16	8,69	182,97	–
Leimbach	–	–	6,80	49,44	3,15	59,41	–
Enge	–	21,47	29,52	41,45	–	92,45	39,36
Kreis 3	35,06	15,77	125,42	82,97	0,70	259,95	53,62
Alt-Wiedikon	17,34	3,30	57,62	0,08	–	78,37	12,00
Friesenberg	–	–	18,77	82,88	0,70	102,37	–
Sihlfeld	17,72	12,46	49,02	–	–	79,21	41,61
Kreis 4	35,94	41,42	–	–	–	77,36	104,45
Werd	0,34	–	–	–	–	0,34	27,73
Langstrasse	17,72	–	–	–	–	17,72	68,91
Hard	17,87	41,42	–	–	–	59,29	7,79
Kreis 5	21,29	–	–	2,14	–	23,44	45,42
Gewerbeschule	21,29	–	–	–	–	21,29	41,04
Escher Wyss	–	–	–	2,14	–	2,14	4,38
Kreis 6	–	99,83	140,05	37,40	13,48	290,78	18,58
Unterstrass	–	52,97	118,41	1,01	–	172,41	18,58
Oberstrass	–	46,86	21,63	36,38	13,48	118,37	–
Kreis 7	5,63	74,19	112,97	270,84	81,26	544,91	–
Fluntern	–	15,23	50,43	71,95	16,99	154,62	–
Hottingen	3,82	36,06	39,82	57,09	24,33	161,14	–
Hirslanden	1,80	22,50	20,19	31,53	0,47	76,51	–
Witikon	–	0,39	2,51	110,26	39,46	152,63	–
Kreis 8	9,85	7,32	79,49	65,57	10,99	173,24	43,06
Seefeld	–	–	20,76	–	–	20,76	26,92
Mühlebach	6,16	7,20	28,69	2,18	–	44,24	16,13
Weinegg	3,69	0,11	30,03	63,39	10,99	108,23	–
Kreis 9	11,22	32,36	255,24	62,58	24,23	385,64	42,39
Albisrieden	–	0,00	122,11	21,88	21,56	165,57	3,32
Altstetten	11,22	32,35	133,12	40,70	2,66	220,07	39,06
Kreis 10	0,61	50,83	77,18	265,37	21,15	415,17	8,56
Höngg	0,61	13,23	32,10	231,99	21,15	299,10	–
Wipkingen	–	37,60	45,08	33,37	–	116,06	8,56
Kreis 11	4,85	41,34	302,36	246,61	31,92	627,10	56,90
Affoltern	–	–	64,43	160,09	29,40	253,94	–
Oerlikon	1,22	35,51	102,44	29,81	–	168,99	27,60
Seebach	3,62	5,83	135,48	56,70	2,51	204,16	29,30
Kreis 12	–	5,91	93,46	144,18	34,31	277,88	–
Saatlen	–	–	15,75	36,56	18,33	70,66	–
Schwamendingen-M.	–	5,91	56,36	43,51	0,50	106,30	–
Hirzenbach	–	–	21,33	64,10	15,47	100,91	–
Ganze Stadt	126,64	408,07	1 328,29	1 340,05	229,93	3 433,01	533,07

Industrie- und Gewerbebezonen		Bauzonen	Freihalte-	Ausge-	Wald-	Gewäs-	Im		
J I	J II	zusam-	zone	sparte	zone	serzone	ganzen		
		men		Gebiete					
-	-	-	143,37	9,21	1,77	-	28,66	183,03	Stadtquartiere
-	-	-	27,24	-	-	-	9,56	36,80	Kreis 1
-	-	-	42,83	2,49	-	-	7,09	52,42	Rathaus
-	-	-	21,50	1,91	-	-	6,47	29,89	Hochschulen
-	-	-	51,79	4,81	1,77	-	5,52	63,90	Lindenhof City
2,00	16,39	18,39	392,60	259,64	12,76	208,94	234,93	1 108,89	Kreis 2
1,93	16,39	18,33	201,30	123,47	12,76	66,33	172,26	576,14	Wollishofen
-	-	-	59,41	92,62	-	141,37	-	293,40	Leimbach
0,06	-	0,06	131,88	43,54	-	1,24	62,67	239,34	Enge
-	60,67	60,67	374,24	209,23	-	273,49	7,97	864,95	Kreis 3
-	60,56	60,56	150,93	34,36	-	0,20	3,46	188,96	Alt-Wiedikon
-	0,11	0,11	102,48	132,11	-	273,28	2,66	510,55	Friesenberg
-	-	-	120,82	42,75	-	-	1,84	165,43	Sihlfeld
65,85	7,11	72,97	254,79	9,21	-	-	7,30	271,31	Kreis 4
-	-	-	28,08	-	-	-	2,55	30,64	Werd
12,67	-	12,67	99,32	2,51	-	-	4,75	106,58	Langstrasse
53,18	7,11	60,30	127,38	6,69	-	-	-	134,08	Hard
131,43	-	131,43	200,30	3,44	-	-	13,54	217,30	Kreis 5
6,64	-	6,64	68,98	3,44	-	-	7,66	80,09	Gewerbeshule
124,79	-	124,79	131,31	-	-	-	5,88	137,20	Escher Wyss
-	-	-	309,36	49,06	39,87	105,96	4,03	508,31	Kreis 6
-	-	-	190,99	38,90	11,45	-	4,03	245,39	Unterstrass
-	-	-	118,37	10,15	28,42	105,96	-	262,91	Oberstrass
-	-	-	544,91	307,48	-	645,75	2,89	1 501,04	Kreis 7
-	-	-	154,62	54,94	-	74,16	-	283,72	Fluntern
-	-	-	161,14	92,93	-	257,79	0,41	512,29	Hottingen
-	-	-	76,51	18,26	-	122,70	1,95	219,43	Hirslanden
-	-	-	152,63	141,34	-	191,08	0,52	485,58	Witikon
-	1,22	1,22	217,52	47,12	24,86	15,27	176,29	481,08	Kreis 8
-	1,22	1,22	48,91	22,26	-	-	175,62	246,80	Seefeld
-	-	-	60,37	1,11	-	-	0,13	61,61	Mühlebach
-	-	-	108,23	23,74	24,86	15,27	0,54	172,66	Weinegg
75,85	68,88	144,73	572,77	257,12	-	363,88	14,80	1 208,58	Kreis 9
0,38	24,75	39,17	193,65	68,23	-	199,01	-	460,91	Albisrieden
75,85	44,12	119,97	379,11	188,88	-	164,87	14,80	747,67	Altstetten
-	-	-	423,73	186,85	-	280,46	17,03	908,09	Kreis 10
-	-	-	299,10	159,34	-	226,43	11,79	696,68	Höngg
-	-	-	124,63	27,51	-	54,02	5,23	211,41	Wipkingen
98,99	46,00	145,00	829,01	357,06	-	136,54	22,60	1 345,21	Kreis 11
0,38	38,79	39,17	293,11	195,15	-	94,04	20,56	602,88	Affoltern
54,21	-	54,21	250,81	15,64	-	2,30	-	268,75	Oerlikon
44,39	7,21	51,61	285,08	146,26	-	40,19	2,03	473,58	Seebach
12,00	-	12,00	289,88	119,39	-	169,82	8,95	588,07	Kreis 12
12,00	-	12,00	82,67	18,57	-	1,09	2,66	104,99	Saatlen
-	-	-	106,30	25,96	-	88,52	3,94	224,74	Schwamendingen-M.
-	-	-	100,91	74,86	-	80,20	2,35	258,33	Hirzenbach
386,15	200,29	586,45	4 552,54	1 814,87	79,28	2 200,15	539,06	9 185,92	Ganze Stadt

## Stadtgebiet nach Eigentümerarten und Stadtquartieren 1984 - Hektaren

Stadtquartiere	Natürliche Personen	Gesell- schaften	Vereine, private Stiftungen	zusammen	Bau- genossen- schaften	Stadt Zürich	Kanton Zürich
Kreis 1	19,12	23,94	5,18	48,25	0,42	81,28	42,07
Rathaus	6,94	3,54	1,25	11,73	-	13,91	10,62
Hochschulen	3,49	2,37	2,33	8,20	0,06	22,37	17,60
Lindenhof	3,44	4,53	0,33	8,31	0,35	13,78	6,47
City	5,24	13,49	1,26	19,99	-	31,20	7,36
Kreis 2	179,39	81,24	14,42	275,06	49,11	434,22	332,29
Wollishofen	86,22	39,18	6,48	131,88	33,69	193,57	206,49
Leimbach	48,15	7,86	1,60	57,62	13,15	165,67	55,95
Enge	45,01	34,19	6,34	85,55	2,26	74,98	69,85
Kreis 3	93,48	107,35	18,64	219,47	43,69	545,56	14,24
Alt-Wiedikon	36,61	75,83	7,01	119,46	2,36	59,13	4,31
Friesenberg	19,12	17,58	8,51	45,22	29,11	395,26	8,02
Sihlfeld	37,74	13,93	3,11	54,79	12,21	91,16	1,90
Kreis 4	33,25	25,03	6,51	64,80	9,92	97,82	10,53
Werd	7,05	6,77	0,67	14,49	0,07	14,95	0,34
Langstrasse	16,26	10,21	2,75	29,23	1,07	32,43	10,19
Hard	9,94	8,04	3,09	21,07	8,77	50,43	-
Kreis 5	17,34	53,97	5,87	77,19	3,47	89,22	12,41
Gewerbeschule	11,53	6,83	1,66	20,03	3,44	33,64	5,81
Escher Wyss	5,80	47,13	4,21	57,16	0,02	55,58	6,60
Kreis 6	114,92	26,64	13,44	155,01	30,95	190,46	116,93
Unterstrass	52,98	20,47	10,25	83,71	28,84	114,83	9,93
Oberstrass	61,94	6,16	3,18	71,30	2,11	75,62	107,00
Kreis 7	493,41	82,66	44,80	620,88	6,83	802,49	58,01
Fluntern	87,94	17,96	16,40	122,31	1,99	139,92	14,42
Hottingen	86,13	42,21	13,03	141,38	0,25	329,56	37,15
Hirslanden	47,18	5,49	5,11	57,80	1,51	157,64	2,18
Witikon	272,15	16,98	10,24	299,38	3,06	175,36	4,24
Kreis 8	83,50	32,20	27,53	143,24	1,86	102,37	226,41
Seefeld	16,09	10,02	1,87	27,98	0,02	38,92	175,61
Mühlebach	25,72	9,78	5,77	41,27	0,74	17,88	0,45
Weinegg	41,69	12,39	19,88	73,97	1,09	45,55	50,35
Kreis 9	194,10	123,23	177,25	494,60	54,49	417,55	26,06
Albisrieden	93,08	45,24	8,75	147,08	29,25	115,56	0,14
Altstetten	101,02	77,99	168,49	347,52	25,24	301,98	25,91
Kreis 10	244,17	33,44	17,63	295,26	29,68	512,90	18,62
Höngg	202,39	23,81	13,12	239,33	14,72	383,62	13,11
Wipkingen	41,77	9,63	4,51	55,92	14,95	129,28	5,51
Kreis 11	469,23	162,13	39,08	670,45	51,65	460,57	65,78
Affoltern	234,72	38,98	9,84	283,55	21,95	195,47	42,11
Oerlikon	72,41	69,46	9,00	150,89	7,19	85,26	11,78
Seebach	162,09	53,68	20,23	236,01	22,50	179,83	11,88
Kreis 12	93,27	141,50	9,54	244,32	69,53	188,56	75,45
Saatlen	13,19	5,83	2,48	21,51	25,28	46,91	4,53
Schwamendingen-M.	39,88	61,20	3,62	104,70	16,55	56,24	45,49
Hirzenbach	40,20	74,46	3,43	118,10	27,70	85,39	25,41
Ganze Stadt	2 035,25	893,36	379,98	3 308,60	351,64	3 923,04	998,84

Bund und Übrige öffentliche	Öffentliche Eigentümer zusammen	Evang.-ref. Kirchengemeinden	Röm.-kath. Kirchengemeinden	Übrige Religionsgemeinschaften	Religionsgemeinschaften zusammen	Im ganzen	Stadtquartiere
8,70	132,06	1,12	0,23	0,93	2,29	183,03	Kreis 1
0,00	24,54	0,39	-	0,12	0,52	36,80	Rathaus
3,38	43,36	0,14	0,23	0,40	0,78	52,42	Hochschulen
0,24	20,50	0,57	-	0,13	0,71	29,89	Lindenhof
5,07	43,64	-	-	0,26	0,26	63,90	City
11,74	778,27	4,54	1,12	0,77	6,43	1 108,89	Kreis 2
7,80	407,87	1,83	0,56	0,29	2,69	576,14	Wollishofen
-	221,62	0,69	0,30	-	0,99	293,40	Leimbach
3,94	148,77	2,01	0,25	0,48	2,74	239,34	Enge
31,45	591,27	3,19	1,79	5,51	10,50	864,95	Kreis 3
2,31	65,76	1,05	0,09	0,21	1,36	188,96	Alt-Wiedikon
26,06	429,35	0,72	0,93	5,19	6,86	510,55	Friesenberg
3,07	96,15	1,41	0,75	0,09	2,27	165,43	Sihlfeld
85,68	194,03	1,17	0,78	0,58	2,54	271,31	Kreis 4
-	15,29	0,13	0,38	0,26	0,78	30,64	Werd
32,88	75,50	0,42	0,01	0,31	0,76	106,58	Langstrasse
52,79	103,23	0,61	0,38	-	0,99	134,08	Hard
34,15	135,79	0,46	0,37	-	0,83	217,30	Kreis 5
16,53	55,98	0,25	0,37	-	0,63	80,09	Gewerbeschule
17,62	79,81	0,20	-	-	0,20	137,20	Escher Wyss
10,27	317,66	1,82	2,29	0,55	4,67	508,31	Kreis 6
4,27	129,04	1,01	2,29	0,48	3,79	245,39	Unterstrass
5,99	188,62	0,81	-	0,07	0,88	262,91	Oberstrass
6,11	866,61	3,54	0,79	2,37	6,71	1 501,04	Kreis 7
3,88	158,23	1,06	-	0,11	1,18	283,72	Fluntern
0,76	367,48	1,42	0,17	1,56	3,17	512,29	Hottingen
0,20	160,03	0,08	-	-	0,08	219,43	Hirslanden
1,25	180,86	0,95	0,61	0,70	2,27	485,58	Witikon
4,55	333,33	2,29	0,35	-	2,64	481,08	Kreis 8
4,25	218,79	-	-	-	-	246,80	Seefeld
0,16	18,49	0,74	0,35	-	1,09	61,61	Mühlebach
0,13	96,04	1,54	-	-	1,54	172,66	Weinegg
209,87	653,48	3,28	1,55	1,16	5,99	1 208,58	Kreis 9
166,46	282,17	0,93	0,41	1,05	2,39	460,91	Albisrieden
43,41	371,31	2,34	1,14	0,11	3,60	747,67	Altstetten
47,16	578,70	3,56	0,67	0,21	4,45	908,09	Kreis 10
43,34	440,07	2,01	0,45	0,06	2,53	696,68	Höngg
3,82	138,62	1,54	0,21	0,14	1,91	211,41	Wipkingen
88,56	614,92	5,74	1,55	0,88	8,18	1 345,21	Kreis 11
56,57	294,16	2,59	0,46	0,14	3,20	602,88	Affoltern
11,13	108,18	1,60	0,49	0,38	2,48	268,75	Oerlikon
20,85	212,57	1,54	0,59	0,35	2,49	473,58	Seebach
6,21	270,23	2,74	0,44	0,78	3,97	588,07	Kreis 12
5,70	57,15	0,59	-	0,44	1,04	104,99	Saatlen
0,45	102,19	1,18	-	0,09	1,28	224,74	Schwamendingen-M.
0,06	110,88	0,96	0,44	0,24	1,64	258,33	Hirzenbach
544,51	5 466,41	33,48	11,97	13,79	59,26	9 185,92	Ganze Stadt

## Stadtgebiet nach Zonen-, Nutzungs- und Eigentümerarten 1985 – Hektaren

Nr. Nutzungsarten	Wohnzonen					zusammen	Kernzone
	A	B	C	D	E		
1 Gebäudegrundfläche	39,63	121,10	272,70	218,20	29,25	680,90	187,94
2 Höfe, Gärten <sup>1</sup>	40,42	168,07	608,47	634,54	109,48	1 561,01	118,29
3 Gebäude und Umland zusammen	80,05	289,17	881,18	852,75	138,74	2 241,91	306,24
4 Parkanlagen	1,08	9,44	37,78	31,41	3,07	82,80	2,74
5 Spiel- und Sportplätze	1,79	7,86	34,97	30,93	2,97	78,54	3,04
6 Badeanlagen	–	–	0,90	0,08	–	0,98	0,30
7 Friedhöfe	–	0,23	–	0,14	0,11	0,50	–
8 Öffentliche Anlagen zusammen	2,87	17,54	73,66	62,57	6,16	162,83	6,08
9 Strassen, Plätze <sup>2</sup>	36,42	94,21	240,04	176,72	25,62	573,04	164,08
10 Bahngelände	5,95	2,62	18,82	4,45	1,19	33,04	35,13
11 Verkehrsfläche zusammen	42,37	96,83	258,86	181,18	26,81	606,08	199,22
12 Wiesen, Äcker <sup>3</sup>	1,33	4,09	112,50	239,37	56,54	413,84	21,43
13 Übriges Areal <sup>4</sup>	–	0,18	0,25	0,40	0,14	0,98	0,08
14 Landfläche ohne Wald (Bruttofläche)	126,64	407,83	1 326,47	1 336,29	228,40	3 425,65	533,07
15 Waldfläche	–	0,20	1,79	1,60	1,49	5,08	–
16 Landfläche zusammen	126,64	408,03	1 328,26	1 337,89	229,89	3 430,73	533,07
17 Gewässerfläche	–	0,03	0,03	2,16	0,04	2,27	0,00
18 Im ganzen	126,64	408,07	1 328,29	1 340,05	229,93	3 433,01	533,07
Eigentümerarten							
19 Natürliche Personen	28,23	133,09	451,45	553,44	135,05	1 301,28	116,17
20 Gesellschaften	29,68	44,46	147,92	108,83	9,49	340,40	120,94
21 Vereine, private Stiftungen	5,15	19,56	66,70	67,25	9,07	167,74	18,31
22 Zusammen	63,07	197,12	666,08	729,52	153,62	1 809,43	255,44
23 Baugenossenschaften	9,24	26,23	170,70	124,20	12,07	342,46	3,31
24 Stadt Zürich	45,69	134,24	410,03	349,89	56,14	996,01	213,38
25 Kanton Zürich	0,48	30,97	37,63	27,80	2,71	99,60	14,72
26 Bund und Übrige öffentliche	6,62	13,09	22,68	93,64	5,23	141,28	42,10
27 Öffentliche Eigentümer zusammen	52,80	178,31	470,35	471,34	64,09	1 236,91	270,21
28 Evangelisch-reformierte Kirchgemeinden	0,30	3,23	13,73	10,92	–	28,19	2,13
29 Römisch-katholische Kirchgemeinden	1,15	1,32	5,05	3,33	–	10,87	0,38
30 Übrige Religionsgemeinschaften	0,05	1,83	2,37	0,71	0,13	5,12	1,58
31 Religionsgemeinschaften zusammen	1,51	6,39	21,16	14,98	0,13	44,19	4,10
32 Im ganzen	126,64	408,07	1 328,29	1 340,05	229,93	3 433,01	533,07

<sup>1</sup> Einschliesslich Lagerplätzen    <sup>2</sup> Einschliesslich Parkplätzen  
 Kläranlagen, Wasserreservoirs, Böschungen usw.

<sup>3</sup> Einschliesslich Bauland

<sup>4</sup> Kies- und Lehmgruben,

Industrie- und Gewerbebezonen			Bauzonen	Freihalte-	Ausge-	Wald-	Gewäs-	Im	Nr.
JI	JII	zusam-	zusam-	zone	sparte	zone	serzone	ganzen	
		men	men		Gebiete				
87,27	52,56	139,84	1 008,69	24,86	8,93	1,01	0,41	1 043,91	1
99,87	63,24	163,12	1 842,43	111,69	9,64	0,97	0,00	1 964,75	2
187,15	115,81	302,96	2 851,12	136,55	18,57	1,99	0,41	3 008,66	3
4,51	1,33	5,84	91,38	120,62	10,86	0,47	0,96	224,31	4
4,51	-	4,51	86,10	92,30	-	2,23	-	180,64	5
-	-	-	1,28	20,47	0,32	-	-	22,08	6
-	-	-	0,50	127,58	-	-	-	128,08	7
9,02	1,33	10,35	179,27	360,98	11,19	2,70	0,96	555,13	8
45,13	23,20	68,34	805,47	175,24	6,26	27,27	0,01	1 014,27	9
102,51	12,43	114,95	183,13	18,24	0,13	3,86	-	205,38	10
147,65	35,64	183,30	988,60	193,48	6,40	31,14	0,01	1 219,65	11
40,10	28,97	69,08	504,36	1 060,20	42,65	23,55	-	1 630,77	12
0,03	18,08	18,12	19,19	11,15	0,40	0,88	1,28	32,92	13
383,98	199,85	583,83	4 542,56	1 762,38	79,23	60,28	2,69	6 447,16	14
1,02	-	1,02	6,10	48,82	-	2 134,62	0,06	2 189,62	15
385,01	199,85	584,86	4 548,67	1 811,20	79,23	2 194,90	2,75	8 636,78	16
1,14	0,44	1,59	3,87	3,66	0,04	5,24	536,30	549,14	17
386,15	200,29	586,45	4 552,54	1 814,87	79,28	2 200,15	539,06	9 185,92	18
5,22	24,76	29,99	1 447,45	253,30	1,34	333,15	-	2 035,25	19
127,02	107,55	234,57	695,92	54,67	2,90	139,70	0,15	893,36	20
4,67	2,59	7,27	193,33	19,65	0,43	166,56	-	379,98	21
136,92	134,91	271,83	2 336,71	327,62	4,68	639,42	0,15	3 308,60	22
0,78	-	0,78	346,57	4,05	-	1,01	-	351,64	23
106,14	57,38	163,52	1 372,93	1 380,31	21,03	1 133,33	15,43	3 923,04	24
3,62	0,59	4,21	118,55	71,71	53,56	231,53	523,47	998,84	25
138,47	7,40	145,87	329,26	20,49	-	194,75	-	544,51	26
248,24	65,38	313,62	1 820,75	1 472,52	74,60	1 559,62	538,90	5 466,41	27
0,20	-	0,20	30,54	2,94	-	-	-	33,48	28
-	-	-	11,25	0,72	-	-	-	11,97	29
-	-	-	6,70	6,99	-	0,09	-	13,79	30
0,20	-	0,20	48,50	10,66	-	0,09	-	59,26	31
386,15	200,29	586,45	4 552,54	1 814,87	79,28	2 200,15	539,06	9 185,92	32

## Stadtgebiet nach Zonen-, Nutzungs- und Eigentümerarten 1985 – Promille

Nr. Nutzungsarten	Wohnzonen					zusammen	Kernzone
	A	B	C	D	E		
1 Gebäudegrundfläche	313	297	205	163	127	198	353
2 Höfe, Gärten <sup>1</sup>	319	412	458	473	476	455	222
3 Gebäude und Umland zusammen	632	709	663	636	603	653	575
4 Parkanlagen	9	23	28	24	13	24	5
5 Spiel- und Sportplätze	14	19	26	23	13	23	6
6 Badeanlagen	–	–	1	0	–	0	0
7 Friedhöfe	–	1	–	0	1	0	–
8 Öffentliche Anlagen zusammen	23	43	55	47	27	47	11
9 Strassen, Plätze <sup>2</sup>	288	231	181	132	111	167	308
10 Bahngebiet	47	6	14	3	5	10	66
11 Verkehrsfläche zusammen	335	237	195	135	116	177	374
12 Wiesen, Äcker <sup>3</sup>	10	10	86	179	246	121	40
13 Übriges Areal <sup>4</sup>	–	0	0	0	1	0	0
14 Landfläche ohne Wald (Bruttofläche)	1 000	999	999	997	993	998	1 000
15 Waldfläche	–	1	1	1	7	1	–
16 Landfläche zusammen	1 000	1 000	1 000	998	1 000	999	1 000
17 Gewässerfläche	–	0	0	2	0	1	–
18 Im ganzen	1 000	1 000	1 000	1 000	1 000	1 000	1 000
Eigentümerarten							
19 Natürliche Personen	223	326	340	413	587	379	218
20 Gesellschaften	234	109	111	81	41	99	227
21 Vereine, private Stiftungen	41	48	50	50	40	49	34
22 Zusammen	498	483	501	544	668	527	479
23 Baugenossenschaften	73	64	129	93	52	100	6
24 Stadt Zürich	361	329	309	261	244	290	400
25 Kanton Zürich	4	76	28	21	12	29	28
26 Bund und Übrige öffentliche	52	32	17	70	23	41	79
27 Öffentliche Eigentümer zusammen	417	437	354	352	279	360	507
28 Evangelisch-reformierte Kirchgemeinden	2	8	10	8	–	8	4
29 Römisch-katholische Kirchgemeinden	9	3	4	2	–	3	1
30 Übrige Religionsgemeinschaften	1	5	2	1	1	2	3
31 Religionsgemeinschaften zusammen	12	16	16	11	1	13	8
32 Im ganzen	1 000	1 000	1 000	1 000	1 000	1 000	1 000

<sup>1</sup> Einschliesslich Lagerplätzen    <sup>2</sup> Einschliesslich Parkplätzen  
Kläranlagen, Wasserreservoir, Böschungen usw.

<sup>3</sup> Einschliesslich Bauland

<sup>4</sup> Kies- und Lehmgruben,

Industrie- und Gewerbebezonen		zusammen	Bauzonen zusammen	Freihaltezone	Ausgesparte Gebiete	Waldzone	Gewässerzone	Im ganzen	Nr.
JI	JII								
226	262	238	222	14	113	1	1	114	1
259	316	278	405	61	121	0	0	214	2
485	578	516	627	75	234	1	1	328	3
11	7	10	20	67	137	0	2	24	4
12	-	8	19	51	-	1	-	20	5
-	-	-	0	11	4	-	-	2	6
-	-	-	0	70	-	-	-	14	7
23	7	18	39	199	141	1	2	60	8
117	116	116	177	97	79	12	0	110	9
265	62	196	40	10	2	2	-	22	10
382	178	312	217	107	81	14	0	132	11
104	145	118	111	584	538	11	-	178	12
0	90	31	4	6	5	0	2	4	13
994	998	995	998	971	999	27	5	702	14
3	-	2	1	27	-	970	0	238	15
997	998	997	999	998	999	997	5	940	16
3	2	3	1	2	1	3	995	60	17
1 000	1 000	1 000	1 000	1 000	1 000	1 000	1 000	1 000	18
14	124	51	318	140	17	151	-	222	19
329	537	400	153	30	37	64	0	97	20
12	13	13	42	11	5	76	-	41	21
355	674	464	513	181	59	291	0	360	22
2	-	1	76	2	-	0	-	38	23
275	286	279	302	761	265	515	29	427	24
9	3	7	26	39	676	105	971	109	25
359	37	249	72	11	-	89	-	59	26
643	326	535	400	811	941	709	1 000	595	27
0	-	0	7	2	-	-	-	4	28
-	-	-	3	0	-	-	-	1	29
-	-	-	1	4	-	-	-	2	30
0	-	0	11	6	-	-	-	7	31
1 000	1 000	1 000	1 000	1 000	1 000	1 000	1 000	1 000	32

Stadtgebiet nach Nutzungsarten und Stadtquartieren 1985 - Prozentverteilung

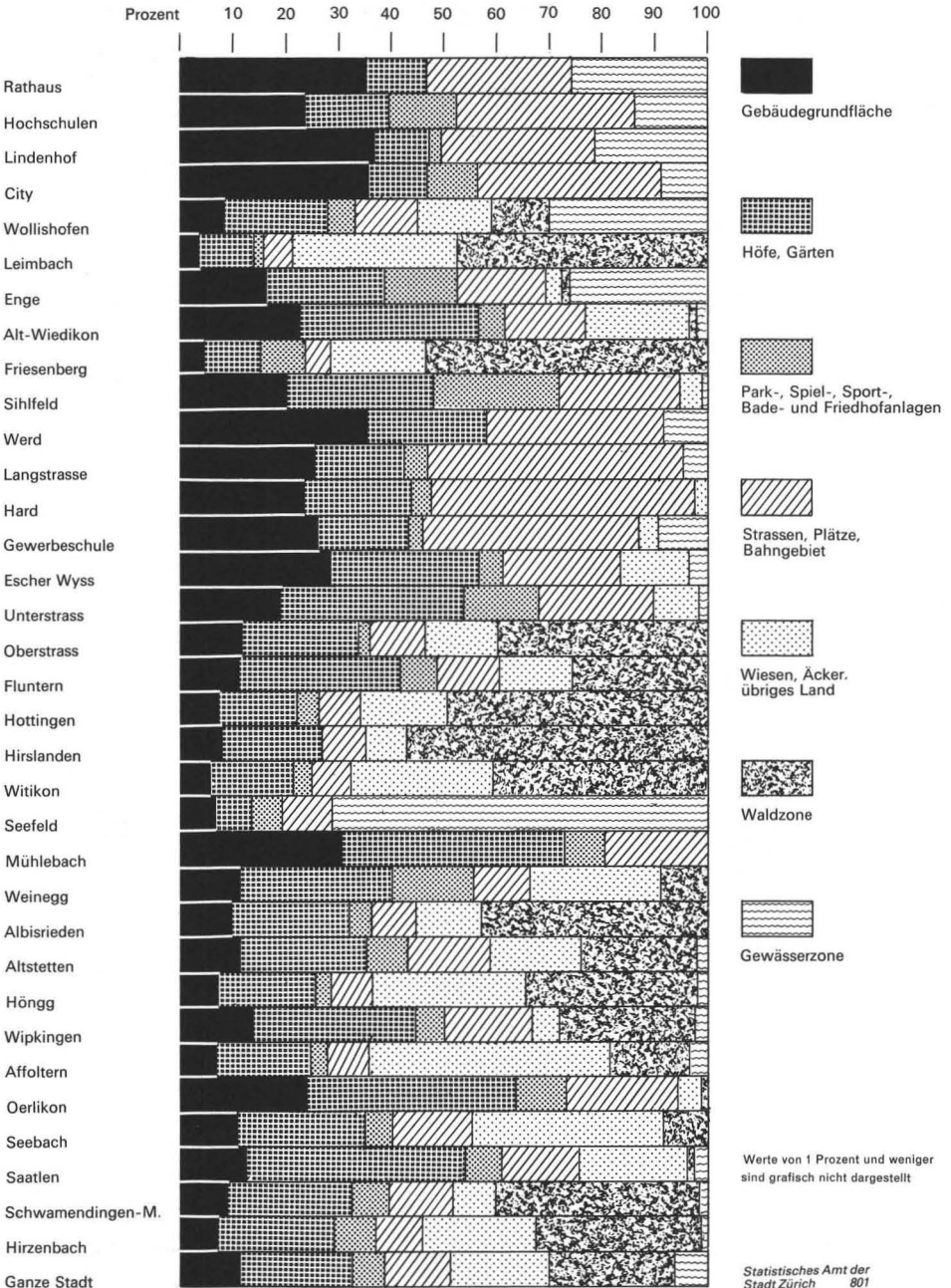

Stadtgebiet nach Zonenarten und Stadtquartieren 1985 - Prozentverteilung

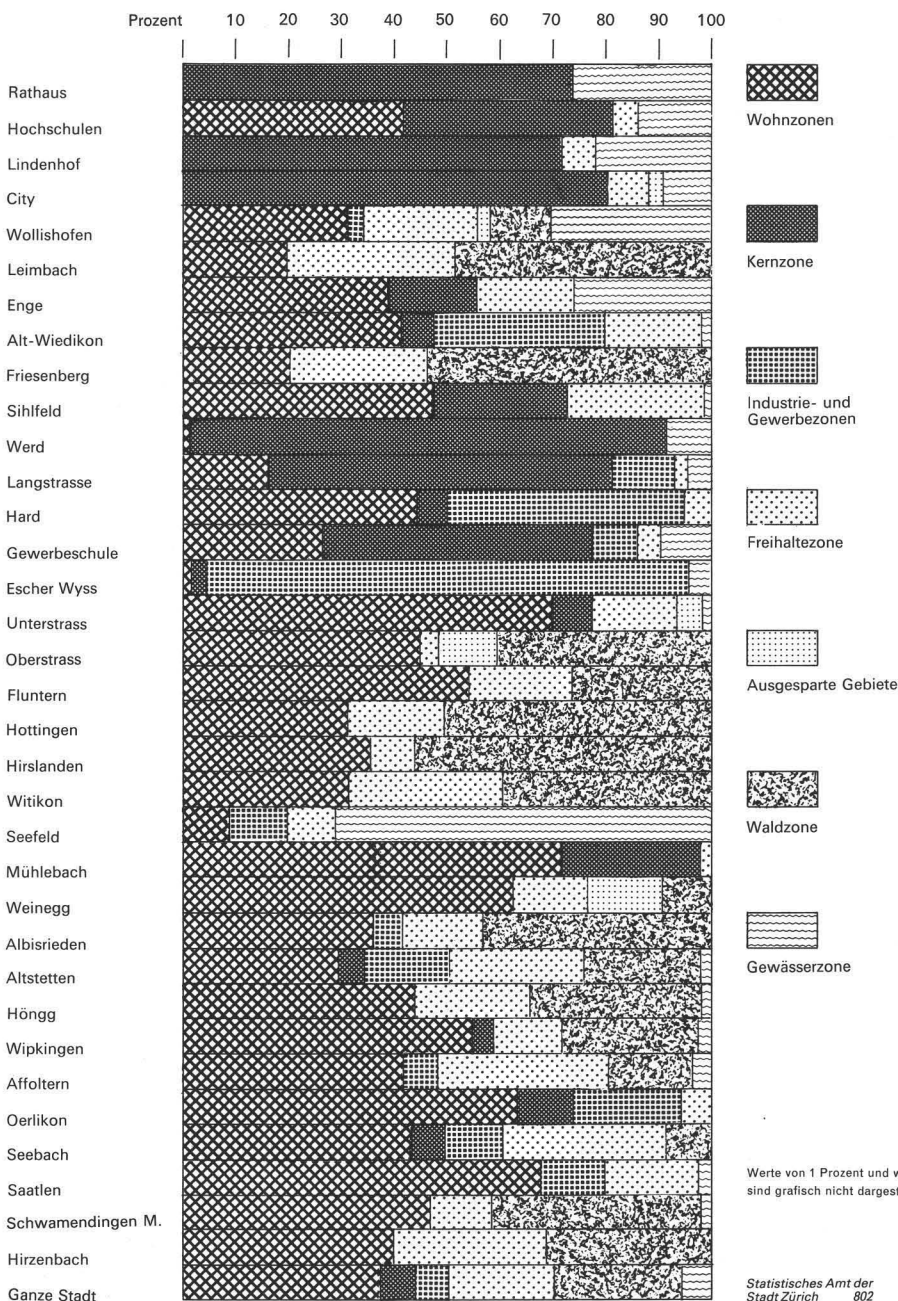

Werte von 1 Prozent und weniger sind grafisch nicht dargestellt

**Stadtgebiet nach Eigentümerarten und Stadtquartieren 1985 – Prozentverteilung**

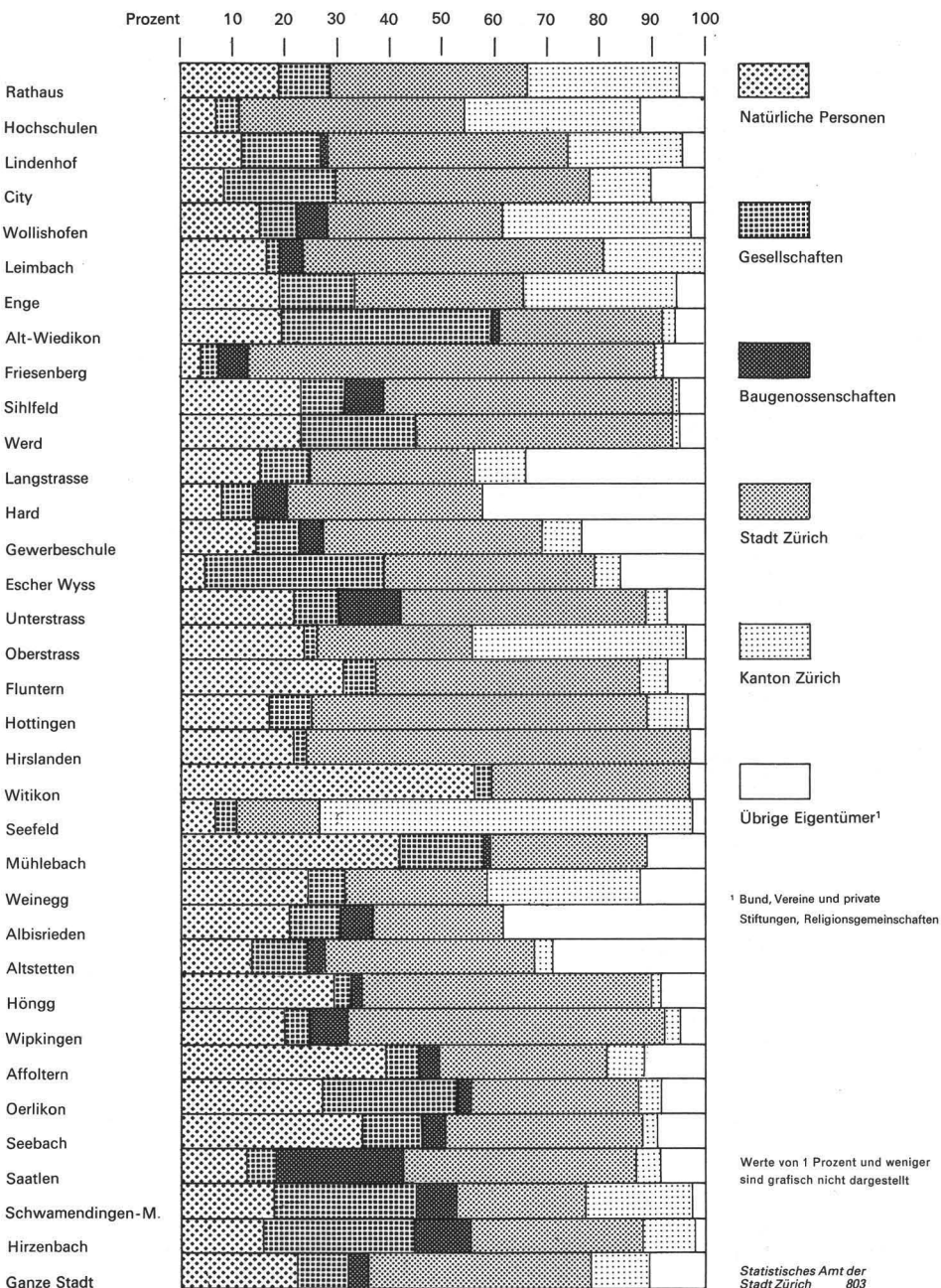

## Klima und Wetter

*Messort* – Krähbühlstrasse 58, Zürich 7-Fluntern, auf 569 m ü.M.

## Wassertemperatur im Zürichsee

*Messort* – Mythenquai 73, Zürich 2-Enge, unter dem Bootshaus der Städtischen Seepolizei, 15 m vom Ufer entfernt, Messtiefe 1,0 m, Grundtiefe 2,2 m, Messzeit 12.30 Uhr

## Windrichtung und Windgeschwindigkeit

*Messort* – Stampfenbachstrasse 144, Zürich 6-Unterstrass, auf 465 m ü.M., 25 m über dem Strassenniveau

*Messmethode* – Bestimmung von Halbstunden-Mittelwerten für Geschwindigkeit und Richtung mit zweidimensionalen Propelleranemometer

## Schadstoffgehalt der Luft

*Messort* – Stampfenbachstrasse 144, Zürich 6-Unterstrass, auf 445 m ü.M., 5 m über dem Strassenniveau in 2 m Entfernung von der nach Westen exponierten Hausfront

*Messmethoden* – Schwefeldioxid: Coulometrische Titration, Einzelmesswerte sind Halbstundenmittel; Stickstoffmonoxid und Stickstoffdioxid: Chemilumineszenzspektroskopie (VDI 2453/5), Einzelmesswerte sind Halbstundenmittel; Kohlenmonoxid: Nicht dispersive IR-Spektroskopie (VDI 2455/2), Einzelmesswerte sind Halbstundenmittel; Ozon: Chemilumineszenzspektroskopie (VDI 2468/4), Einzelmesswerte sind Halbstundenmittel; Schwebstaub: High-Volume-Sampler (VDI 2463/8), Einzelmesswerte sind Mittel über 24 Stunden, Zufallsstichprobe; Staubniederschlag: Bergerhoff-Methode (VDI 2119/2), Einzelmesswerte sind Monatsmittel; Blei und Cadmium in Stäuben: Atomabsorptionsspektroskopie

*Masseinheit* – Konzentrationsangaben in Mikrogramm ( $\mu\text{g}$ ) je Kubikmeter ( $\text{m}^3$ ) sind bezogen auf  $9^\circ\text{C}$  und 950 Millibar ( $1 \mu\text{g} = 1$  Millionstelgramm); für Staubniederschlag: Konzentrationsangaben in Milligramm ( $\text{mg}$ ) je Quadratmeter ( $\text{m}^2$ ) und Tag.

Monats- und Jahresmittel der Lufttemperatur seit 1864<sup>1</sup> - °C

Jahre	Jan.	Febr.	März	April	Mai	Juni	Juli	Aug.	Sept.	Okt.	Nov.	Dez.	Im Mittel
1864/70	-1,1	1,9	2,9	9,7	14,7	16,9	19,0	16,7	14,9	8,4	3,3	-0,6	8,9
1871/80	-1,0	0,9	4,6	8,9	11,8	16,7	18,7	18,0	14,3	8,7	3,1	-1,0	8,6
1881/90	-1,7	0,1	3,3	8,1	13,2	16,1	18,0	16,8	13,2	7,3	3,7	-0,8	8,1
1891/00	-1,8	0,8	4,2	8,8	12,2	16,5	18,0	17,5	14,6	9,1	4,3	0,2	8,7
1901/10	-1,1	0,2	4,1	8,3	12,7	16,1	17,8	17,1	13,5	9,1	3,4	0,7	8,5
1911/20	0,0	1,3	5,1	7,9	13,8	15,7	17,0	16,9	13,6	8,1	3,7	1,8	8,7
1921/30	0,5	1,0	4,8	8,3	13,0	15,9	18,3	16,9	14,2	9,6	4,1	0,9	8,9
1931/40	0,0	0,9	4,4	8,7	12,9	16,7	17,8	17,4	14,3	8,9	4,9	-0,3	8,9
1941/50	-1,0	1,4	5,8	10,3	13,9	17,0	19,0	18,5	15,3	10,0	4,1	0,9	9,6
1951/60	-0,5	0,2	5,0	8,2	12,8	15,7	17,6	16,8	13,9	8,6	3,7	1,6	8,6
1961/70	-1,1	0,9	3,7	8,6	12,2	15,8	17,5	16,4	14,3	9,8	4,2	-0,9	8,4
1971/80	1,5	1,9	4,7	7,4	12,3	15,1	17,2	17,0	13,6	8,5	3,9	1,0	8,6
1930	1,8	0,4	5,6	9,5	12,0	19,3	16,8	17,1	14,8	9,4	7,2	1,6	9,6
1935	-1,6	2,4	3,8	7,8	11,7	18,5	19,8	16,8	15,0	9,3	5,5	-0,4	9,0
1940	-5,5	0,2	4,9	9,3	12,7	16,2	16,6	16,1	14,2	8,7	5,5	-3,4	8,0
1945	-4,7	4,4	6,9	10,9	15,6	19,0	19,7	17,2	15,2	9,6	2,8	1,6	9,8
1950	0,0	4,0	6,3	7,6	15,4	19,3	20,9	18,4	14,2	9,4	5,2	-0,9	10,0
1953	-2,9	-0,8	5,6	9,5	14,3	14,7	17,8	17,4	14,6	10,2	2,9	1,6	8,7
1954	-2,8	-1,4	6,1	6,3	11,8	16,1	15,4	15,9	14,4	9,5	4,8	2,9	8,2
1955	-0,4	0,4	2,1	8,7	11,8	15,8	17,2	16,5	13,5	7,8	2,6	3,6	8,3
1956	1,9	-8,7	4,5	6,9	13,1	13,3	17,0	14,9	14,7	7,6	1,8	1,1	7,3
1957	-1,3	4,3	8,5	8,6	9,8	16,5	17,5	15,9	13,0	8,9	3,6	0,5	8,8
1958	-0,1	3,7	0,9	5,7	14,7	15,3	17,9	17,8	15,5	8,3	3,6	2,6	8,8
1959	0,0	1,6	7,3	9,8	13,4	16,4	19,5	17,0	15,1	8,8	2,2	2,6	9,5
1960	-0,2	2,2	6,2	8,2	14,0	16,8	15,3	16,6	12,3	8,7	6,3	0,5	8,9
1961	-0,2	5,2	6,9	11,4	11,1	16,3	16,5	16,6	17,7	10,4	3,8	1,0	9,7
1962	1,4	0,1	1,2	8,8	10,6	15,1	17,0	18,7	13,7	9,5	1,9	-3,4	7,9
1963	-6,2	-4,2	3,2	9,2	11,7	15,7	18,7	15,9	14,3	8,9	7,4	-3,0	7,6
1964	-3,4	2,0	2,4	9,7	14,2	17,2	19,4	16,5	14,5	7,4	5,0	-0,5	8,7
1965	0,8	-3,2	3,8	6,6	11,5	16,2	15,6	15,8	12,2	8,4	3,1	2,8	7,8
1966	-2,3	5,8	3,6	10,0	13,2	16,8	15,5	15,2	15,0	11,8	2,0	1,5	9,0
1967	0,1	2,4	5,6	7,3	12,5	14,6	19,6	16,8	13,5	11,9	4,1	-1,1	8,9
1968	-1,0	1,6	4,9	9,6	11,7	15,7	16,9	15,5	13,0	11,0	3,8	-1,3	8,4
1969	0,3	-0,9	3,7	7,6	14,0	13,7	18,4	16,2	14,7	10,0	4,9	-3,9	8,2
1970	-0,6	0,6	1,7	5,8	11,2	16,9	17,1	17,2	14,4	8,6	5,9	-0,8	8,2
1971	-1,7	-0,1	0,7	10,8	14,1	14,0	18,8	18,1	13,0	10,1	3,0	1,3	8,5
1972	-0,2	3,2	6,7	7,5	11,6	14,3	17,0	16,0	10,9	7,1	4,4	-0,6	8,2
1973	-1,1	-0,2	3,1	5,3	13,7	16,3	17,1	18,8	15,0	7,6	3,6	0,3	8,3
1974	2,9	2,9	7,1	8,6	11,6	14,5	17,1	18,1	13,7	4,8	4,3	4,1	9,1
1975	3,6	1,9	3,6	7,8	12,7	14,2	17,8	17,6	16,2	7,7	4,4	-0,6	8,9
1976	1,3	1,1	3,7	8,1	13,4	18,2	19,0	15,7	12,6	10,5	4,5	-1,6	8,9
1977	0,7	4,8	7,6	6,4	11,7	15,2	17,1	15,9	12,6	10,8	5,2	1,5	9,1
1978	0,1	-0,4	4,9	7,3	10,9	14,3	16,3	15,6	13,3	8,3	3,3	1,8	8,0
1979	-2,9	2,0	5,1	6,1	12,4	16,1	17,2	15,6	13,8	9,7	3,7	3,8	8,6
1980	-1,2	3,3	4,8	5,9	10,8	14,0	15,0	17,8	14,9	8,3	2,9	-0,5	8,0
1981	-2,0	-1,0	7,5	9,6	12,1	15,7	16,3	17,6	14,0	9,2	4,7	0,6	8,7
1982	0,3	0,7	4,1	7,3	12,9	16,7	19,1	16,7	16,0	9,3	5,9	2,8	9,3
1983	2,9	-1,5	5,6	9,1	10,6	16,9	22,1	18,2	14,5	9,8	3,1	1,0	9,4
1984	0,9	-0,5	2,5	7,2	9,9	15,2	18,1	17,1	12,9	10,4	6,0	2,0	8,5
1985	-5,1	-0,3	3,3	8,5	12,6	14,1	19,1	17,2	15,4	9,5	1,2	3,6	8,3

<sup>1</sup> Wegen Verlegung der Beobachtungsstation sind die Monats- und Jahresmittel ab 1951 gegenüber früher durchschnittlich um 0,8 °C niedriger. – Quelle: Schweizerische Meteorologische Zentralanstalt

Niederschläge nach Monaten seit 1864<sup>1</sup> – Millimeter

Jahre	Jan.	Febr.	März	April	Mai	Juni	Juli	Aug.	Sept.	Okt.	Nov.	Dez.	Ganzes Jahr
1864/70	49	52	73	73	85	114	92	159	88	114	67	64	1 030
1871/80	51	73	88	126	138	170	149	131	103	102	92	72	1 295
1881/90	40	47	72	90	120	148	147	146	137	111	66	89	1 213
1891/00	55	53	62	87	104	95	127	103	108	89	56	67	1 006
1901/10	65	56	71	87	102	132	133	129	90	66	65	74	1 070
1911/20	59	45	85	70	87	131	118	115	87	71	61	90	1 019
1921/30	57	49	55	108	104	115	122	121	84	88	70	73	1 046
1931/40	70	64	75	81	128	130	149	120	125	100	58	57	1 157
1941/50	73	60	57	61	83	108	105	115	83	39	101	60	945
1951/60	77	84	60	84	93	148	153	138	98	92	61	75	1 163
1961/70	75	85	80	104	121	112	106	159	100	40	77	85	1 144
1971/80	60	70	66	86	91	141	131	130	73	81	102	65	1 096
1930	33	18	74	168	182	81	251	129	70	143	117	47	1 313
1935	45	167	33	137	105	89	76	95	101	190	51	119	1 208
1940	55	78	81	84	153	123	164	134	235	57	123	93	1 380
1945	59	65	64	49	112	65	66	188	139	47	52	118	1 024
1950	35	74	27	124	74	109	75	121	124	43	232	37	1 075
1953	26	35	8	94	93	257	168	49	71	34	28	29	892
1954	72	63	20	86	98	88	174	187	186	56	43	111	1 184
1955	145	98	44	40	143	142	210	79	83	38	11	127	1 160
1956	102	16	67	104	133	76	219	230	71	125	39	18	1 200
1957	37	156	58	72	58	118	178	107	148	41	35	40	1 048
1958	69	198	48	112	104	207	136	191	91	118	66	92	1 432
1959	134	5	76	71	53	178	98	54	12	106	48	97	932
1960	62	76	63	76	82	150	146	238	109	136	103	53	1 294
1961	80	65	32	98	139	61	140	111	34	41	27	130	958
1962	132	77	71	56	142	56	53	145	97	15	24	131	999
1963	33	51	133	98	87	118	97	133	98	71	111	2	1 032
1964	15	42	137	92	176	96	43	131	67	76	59	40	974
1965	70	33	99	187	209	152	173	151	132	13	157	169	1 545
1966	63	122	71	118	74	85	184	214	81	47	108	146	1 313
1967	100	49	98	28	114	142	130	86	179	37	66	63	1 092
1968	141	75	49	76	105	74	82	204	228	36	37	52	1 159
1969	51	47	54	85	74	187	58	189	23	10	95	80	953
1970	61	289	61	200	95	149	105	225	56	57	81	40	1 419
1971	34	57	45	66	84	202	94	123	80	44	90	38	957
1972	23	16	15	122	95	153	167	126	33	19	211	26	1 006
1973	40	52	33	88	94	187	152	74	81	103	117	61	1 082
1974	44	84	43	41	128	138	136	100	81	127	128	102	1 152
1975	76	22	74	96	85	150	113	295	118	61	116	10	1 216
1976	54	42	13	57	81	34	228	118	104	62	59	111	963
1977	81	139	72	165	76	122	122	104	57	74	89	66	1 167
1978	66	128	146	48	136	136	100	179	52	103	17	95	1 206
1979	74	88	138	101	48	125	71	108	96	88	148	100	1 185
1980	106	71	76	76	85	160	128	72	33	127	49	45	1 028
1981	95	24	106	22	107	49	166	115	202	188	53	169	1 296
1982	139	19	47	51	40	184	174	202	51	107	65	92	1 171
1983	83	56	67	86	144	66	37	56	116	36	93	36	876
1984	96	62	25	71	88	85	63	78	229	70	68	60	995
1985	78	65	42	107	128	128	62	94	45	7	135	69	960

<sup>1</sup> Wegen Verlegung der Beobachtungsstation sind die Jahressummen ab 1951 gegenüber früher durchschnittlich um 61 mm höher. Die Abweichungen der einzelnen Monate bewegen sich zwischen 0 und 9 mm. – Quelle: Schweizerische Meteorologische Zentralanstalt

**Meteorologische Mittelwerte 1901/1960**

Zeitraum Zeitpunkt	Frost- tage <sup>1</sup>	Eis- tage <sup>2</sup>	Sommer- tage <sup>3</sup>	Hitze- tage <sup>4</sup>	Luft- tempe- ratur °C	Sonnen- scheindauer Stunden
Januar	22,2	8,7	–	–	– 1,0	49
Februar	19,3	4,0	–	–	0,2	86
März	12,1	0,5	–	–	3,9	140
April	3,1	0,0	0,5	0,0	7,7	163
Mai	0,2	–	5,6	0,5	12,1	210
Juni	–	–	9,1	1,8	15,0	223
Juli	–	–	11,1	4,0	16,7	246
August	–	–	9,8	3,3	16,0	228
September	0,0	–	5,1	0,6	12,9	164
Oktober	1,6	–	0,2	–	7,8	105
November	9,6	1,1	–	–	3,0	52
Dezember	19,2	6,5	–	–	0,0	37
Ganzes Jahr	87,2	20,7	41,4	10,2	7,9	1703
Mittlere Zeitspanne	2.Nov.– 14.April	5.Dez.– 14.Febr.	10.Mai– 18.Sept.	21.Juni– 15.Aug.	.	.
Äusserste Zeitpunkte <sup>5</sup>	24.Sept. 1931 12.Mai 1910	5.Nov. 1941 31.März 1910	6.April 1961 17.Okt. 1967	10.Mai 1945 18.Sept. 1947	.	.

	Bewölkung Prozente <sup>6</sup>	Heitere Tage <sup>7</sup>	Trübe Tage <sup>8</sup>	Gewitter- tage <sup>9</sup>	Nebel- tage	Niederschlagstage <sup>10</sup> 0,3–0,9 mm	1,0 mm u. mehr
Januar	81	1,1	19,7	0,1	6,5	13,7	11,1
Februar	70	3,0	12,8	0,0	4,6	12,5	9,8
März	62	4,7	11,9	0,3	2,2	12,9	10,6
April	64	4,0	12,3	0,9	0,9	14,6	12,0
Mai	61	4,4	10,5	2,8	0,4	14,7	12,8
Juni	60	4,2	9,5	4,2	0,5	14,9	13,2
Juli	56	5,9	8,5	5,0	0,3	14,6	13,0
August	55	6,4	8,4	4,2	1,2	14,4	12,8
September	60	4,3	9,9	1,4	3,6	12,4	10,5
Oktober	70	2,0	14,1	0,1	6,9	12,3	10,1
November	80	0,9	18,3	0,0	6,3	12,4	10,2
Dezember	84	0,6	21,2	0,1	6,3	13,9	10,9
Ganzes Jahr	67	41,5	157,1	19,1	39,7	163,3	137,0

<sup>1</sup> Tagesminimum unter 0°C (einschliesslich Eistage)    <sup>2</sup> Tagesmaximum unter 0°C    <sup>3</sup> Tagesmaximum mindestens 25°C    <sup>4</sup> Tagesmaximum mindestens 30°C    <sup>5</sup> Bis 1985 nachgeführt    <sup>6</sup> Mittel (100 = bedeckt; 0 = wolkenlos)  
<sup>7</sup> Bewölkungsmenge für den ganzen Tag unter 20 Prozent    <sup>8</sup> Bewölkungsmenge für den ganzen Tag mehr als 80 Prozent  
<sup>9</sup> Nur Nahgewitter    <sup>10</sup> Eine Neuschneedecke von 0,5 bis 1 cm entspricht einem Wasserwert von mindestens 0,3 mm; Niederschläge unter 0,3 mm werden nicht berücksichtigt. – Quelle: Schweizerische Meteorologische Zentralanstalt

## Niederschläge, langjährige Mittel- und Extremwerte - Millimeter

Monate	Monatsmittel <sup>1</sup> mm	Minimum <sup>2</sup> mm	Mess- jahr	Maximum <sup>2</sup> mm	Mess- jahr	Tagesmaximum <sup>2</sup> mm	Mess- jahr
Januar	68	8	1885	176	1910	54	1962
Februar	61	4	1890	289	1970	46	1970
März	69	8	1953	287	1876	48	1876
April	88	0	1893 <sup>3</sup>	206	1873	51	1869
Mai	107	11	1868	258	1872	90	1931
Juni	138	37	1949 <sup>4</sup>	430	1876	172	1876
Juli	139	25	1928	276	1888	62	1869
August	132	20	1893	295	1975	76	1872
September	101	0	1865	247	1888	103	1968
Oktober	80	1	1943	217	1939	57	1875
November	72	7	1920	235	1950	57	1972
Dezember	73	2	1963	180	1918	50	1962
Ganzes Jahr	94	651	1949	1988	1876	172	1876

<sup>1</sup> 1901/1960<sup>2</sup> 1864–1975<sup>3</sup> auch 1865<sup>4</sup> auch 1899 – Quelle: Schweizerische Meteorologische Zentralanstalt

## Meteorologische Messwerte 1985

Monate	Temperaturen °C		Tiefste Temperaturen °C		Höchste Temperaturen °C		Niederschlag Millimeter		Sonnen- schein- dauer Stunden	Bewöl- kung Pro- zente <sup>3</sup>
	Monats- mittel	Abwei- chung <sup>1</sup>	Tag	Tag	Tag	Tag	im ganzen	Abwei- chung <sup>2</sup>		
Januar	-5,1	-4,1	-19,5	9.	7,4	22.	78	+14	33	75
Februar	-0,3	-0,5	-13,1	19.	9,5	27.	65	+7	91	66
März	3,3	-0,6	-6,4	20.	15,2	30.	42	-40	92	77
April	8,5	+0,8	-0,7	25.	22,4	4.	107	+21	157	65
Mai	12,6	+0,5	0,1	4.	26,4	26.	128	+20	146	68
Juni	14,1	-0,9	4,9	9.	26,9	5.	128	-7	171	67
Juli	19,1	+2,4	11,3	22.	32,2	26.	62	-55	243	47
August	17,2	+1,2	7,3	28.	31,6	14.	94	-29	237	49
September	15,4	+2,5	6,3	7.	25,8	23.	45	-56	219	39
Oktober	9,5	+1,7	0,2	25.	24,6	4.	7	-91	133	61
November	1,2	-1,8	-5,6	18.	18,3	9.	135	+87	33	82
Dezember	3,6	+3,6	-5,3	30.	14,4	4.	69	-5	89	66
Ganzes Jahr	8,3	+0,4	-19,5	9.1.	32,2	26.7.	960	-15	1644	64

<sup>1</sup> von den Mittelwerten 1901/1960<sup>2</sup> vom Mittel 1901/1960 in Prozent<sup>3</sup> Im Mittel (100 = bedeckt; 0 = wolkenlos) –  
Quelle: Schweizerische Meteorologische Zentralanstalt

**Sonnenscheindauer nach Monaten 1984 und 1985 - Stunden**

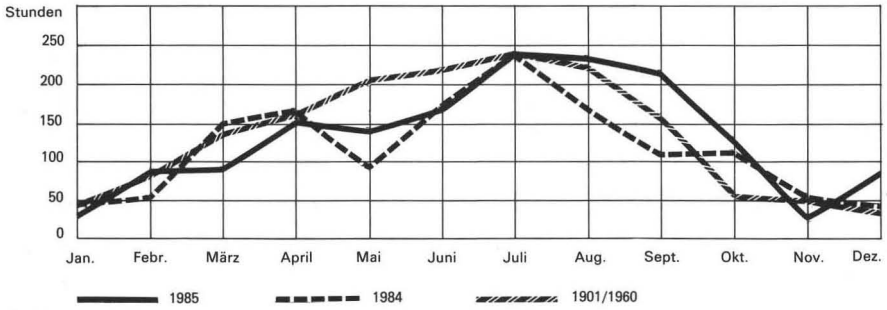

Statistisches Amt der Stadt Zürich 779

**Niederschläge nach Monaten 1984 und 1985 - Millimeter**

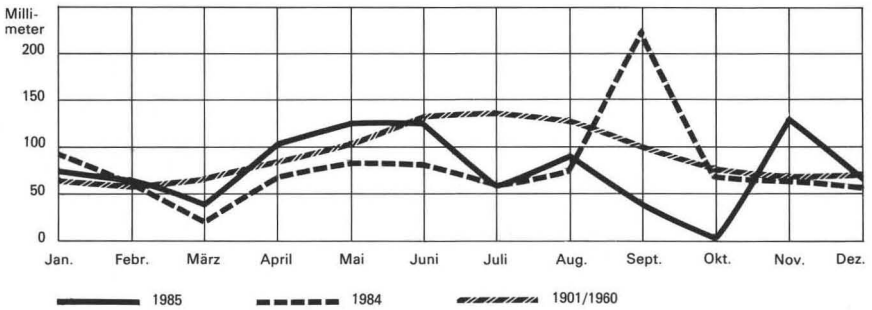

Statistisches Amt der Stadt Zürich 780

**Mittlere Temperaturen nach Monaten 1984 und 1985 - °C**

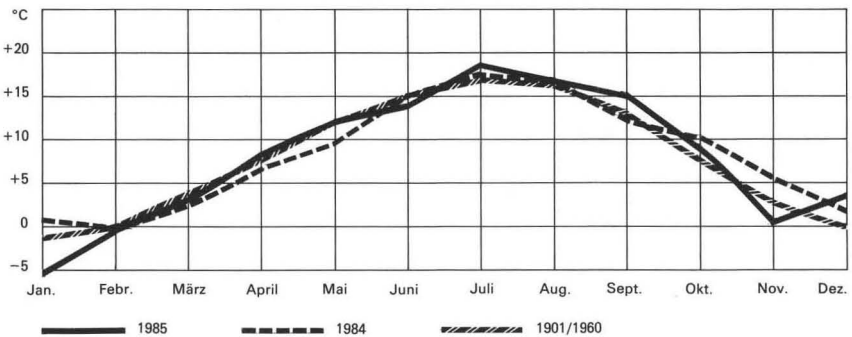

Statistisches Amt der Stadt Zürich 781

## Sonnenscheindauer nach Monaten seit 1905 - Stunden

Jahre	Jan.	Febr.	März	April	Mai	Juni	Juli	Aug.	Sept.	Okt.	Nov.	Dez.	Jahr
1905/10	57	80	129	160	208	221	244	239	146	120	45	36	1 685
1911/20	47	100	120	145	199	212	225	223	152	85	51	39	1 598
1921/30	46	88	131	139	197	221	249	217	165	102	52	33	1 640
1931/40	45	87	150	155	192	223	232	215	154	98	60	31	1 642
1941/50	44	72	150	190	209	241	255	229	177	120	44	32	1 763
1951/60	50	81	143	176	218	198	232	219	167	101	48	46	1 679
1961/70	45	84	126	149	191	220	246	207	168	120	59	30	1 645
1971/80	38	78	116	146	176	180	209	195	167	99	59	40	1 503
1965	40	98	116	120	169	187	180	199	142	84	36	20	1 391
1966	62	68	135	141	223	242	180	163	171	110	59	21	1 575
1967	42	110	115	163	194	218	282	212	130	197	49	45	1 757
1968	62	78	145	199	194	235	242	162	141	107	33	25	1 623
1969	36	76	83	140	233	176	273	198	149	136	102	11	1 613
1970	41	31	116	105	166	214	231	185	212	118	69	29	1 517
1971	59	87	107	213	168	156	328	222	233	178	63	41	1 855
1972	34	90	177	94	155	181	196	201	173	127	79	49	1 556
1973	17	71	130	135	220	208	193	222	191	81	76	32	1 576
1974	42	51	120	207	195	207	246	222	142	37	42	54	1 565
1975	53	141	73	136	161	153	245	193	140	106	47	30	1 478
1976	49	71	167	212	227	301	219	205	107	99	37	27	1 721
1977	25	69	107	101	166	166	198	148	146	95	72	37	1 330
1978	36	47	99	140	109	159	166	184	178	96	71	29	1 314
1979	39	61	82	117	207	151	172	170	165	82	52	50	1 348
1980	30	87	94	107	150	119	124	188	192	86	50	55	1 282
1981	40	84	105	166	140	158	148	224	77	72	118	23	1 355
1982	22	85	106	172	207	164	210	146	174	69	64	36	1 455
1983	80	82	120	100	120	161	288	171	162	120	49	72	1 525
1984	45	55	153	169	97	181	241	173	113	117	59	45	1 448
1985	33	91	92	157	146	171	243	237	219	133	33	89	1 644

Quelle: Schweizerische Meteorologische Zentralanstalt

## Mittel- und Extremwerte der Wassertemperatur im Zürichsee seit 1966 - °C

Jahre	Mittelwerte												Extremwerte <sup>1</sup>		
	Jan.	Febr.	März	April	Mai	Juni	Juli	Aug.	Sept.	Okt.	Nov.	Dez.	Ganzes Jahr	niedrigster	höchster
1966	4,0	5,0	5,0	8,5	14,5	19,0	19,5	19,5	19,0	17,5	10,5	7,0	12,5	3,0	24,0
1970	5,0	5,0	5,5	6,5	12,0	19,5	19,5	22,0	19,5	15,0	11,5	8,5	12,5	4,0	26,0
1975	7,0	6,5	7,0	9,0	15,0	18,0	21,0	22,5	20,0	16,0	12,0	8,0	13,5	6,0	24,5
1976	6,5	6,0	6,5	10,0	15,5	20,0	24,0	21,0	19,0	17,0	12,5	8,5	14,0	4,0	26,0
1977	6,0	6,5	7,5	8,5	13,5	19,0	21,5	21,0	19,0	15,5	12,5	8,5	13,0	5,5	22,0
1978	6,5	5,5	6,5	9,5	13,5	18,5	19,0	21,0	18,5	15,0	11,5	8,5	13,0	5,0	24,0
1979	5,0	6,0	6,0	8,5	13,5	20,0	21,0	22,0	20,5	17,0	12,0	7,5	13,5	3,0	25,0
1980	6,0	6,5	7,0	8,5	13,0	17,5	17,5	21,0	20,0	16,5	10,0	6,0	12,5	5,0	23,0
1981	5,0	4,5	5,5	10,0	14,5	18,5	20,5	22,0	19,0	13,5	9,0	5,5	12,0	3,5	25,0
1982	4,5	4,5	4,5	7,0	13,0	19,0	21,5	21,5	20,0	15,0	10,5	7,0	12,5	4,0	25,0
1983	5,5	4,5	5,5	7,0	12,0	17,5	23,5	23,0	19,0	15,5	10,0	6,5	12,5	3,5	27,0
1984	5,0	4,0	4,5	7,0	11,0	16,0	19,5	21,0	18,0	14,0	11,0	7,5	11,5	3,0	23,5
1985 <sup>2</sup>	4,0	4,0	4,0	6,5	11,5	16,5	21,0	22,0	20,0	16,5	9,5	6,5	12,0	3,0	24,5

<sup>1</sup> Tageswerte      <sup>2</sup> Niedrigster Tageswert: 3,0 °C am 20. Februar; höchster Tageswert: 24,5 °C am 26. und 27. Juli - Quelle: Städtische Seepolizei

**Windrichtung und Windgeschwindigkeit 1985**

	Jan.	Febr.	März	April	Mai	Juni	Juli	Aug.	Sept.	Okt.	Nov.	Dez.	Ganzes Jahr
<b>Windrichtung</b>	<b>Windrichtung – Prozenzte</b>												
Nord-West	8,3	4,4	13,1	8,5	15,8	16,7	21,6	16,3	10,8	6,8	10,0	8,9	11,8
Nord-Ost	35,0	38,9	25,1	21,6	26,9	14,8	16,9	9,8	17,1	34,4	28,0	13,7	23,5
Süd-West	15,8	15,7	27,2	36,8	23,0	33,2	15,7	20,7	11,2	5,3	20,0	21,5	20,6
Süd-Ost	7,9	4,7	11,5	14,9	5,1	8,8	9,4	9,7	5,5	6,2	9,5	6,7	8,4
Kalmen <sup>1</sup>	33,0	36,3	23,1	18,2	29,2	26,5	36,4	43,5	55,4	47,3	32,5	49,2	35,7
Im ganzen	100,0	100,0	100,0	100,0	100,0	100,0	100,0	100,0	100,0	100,0	100,0	100,0	100,0
<b>Windgeschwindigkeit</b> Meter pro Sekunde	<b>Windgeschwindigkeit – Prozenzte</b>												
unter 1	32,9	36,2	23,1	18,1	29,2	26,3	36,3	43,3	55,3	47,1	32,4	49,1	35,6
1 – 2,5	58,9	47,5	60,2	40,7	57,0	52,8	55,2	49,0	41,5	48,2	56,0	41,7	50,9
über 2,5	8,2	16,3	16,7	41,2	13,8	20,9	8,5	7,7	3,2	4,7	11,6	9,2	13,5
Im ganzen	100,0	100,0	100,0	100,0	100,0	100,0	100,0	100,0	100,0	100,0	100,0	100,0	100,0
	<b>Windgeschwindigkeit – Meter pro Sekunde</b>												
Mittlere	1,4	1,5	1,7	2,3	1,5	1,7	1,3	1,2	1,0	1,1	1,4	1,2	1,4
Höchste <sup>2</sup>	2,7	3,3	3,9	4,3	2,9	4,1	2,3	2,7	2,0	2,0	3,1	2,9	4,3
Niedrigste <sup>2</sup>	0,5	0,4	0,8	0,9	0,6	0,7	0,8	0,5	0,5	0,4	0,8	0,5	0,4

<sup>1</sup> Windgeschwindigkeit kleiner als 1 m/s, Windrichtung daher nicht bestimmbar

<sup>2</sup> Tagesmittel – Quelle: Städtisches Gesundheitsinspektorat

**Windgeschwindigkeit nach der Windrichtung 1985 – Prozenzte**

Windrichtung	1. Quartal		2. Quartal		3. Quartal		4. Quartal		Ganzes Jahr	
	Windklasse <sup>1</sup> I	II	Windklasse <sup>1</sup> I	II	Windklasse <sup>1</sup> I	II	Windklasse <sup>1</sup> I	II	Windklasse <sup>1</sup> I	II
Nord	8,6	0,1	4,8	0,0	6,5	0,0	8,7	0,0	7,2	0,0
Nord-Ost	22,0	3,2	10,5	3,3	9,5	0,1	16,8	1,3	14,7	2,0
Ost	0,4	0,0	3,2	1,2	0,8	0,0	0,8	0,0	1,3	0,3
Süd-Ost	2,1	0,1	3,4	0,7	3,9	0,0	3,1	0,1	3,1	0,3
Süd	8,2	0,1	6,5	1,0	6,2	0,3	5,5	0,5	6,6	0,5
Süd-West	3,6	3,6	5,1	6,1	3,0	0,8	3,8	3,1	3,9	3,4
West	9,5	6,2	13,3	12,1	15,1	4,7	8,4	3,0	11,5	6,5
Nord-West	1,1	0,0	3,0	0,3	3,7	0,3	1,2	0,2	2,2	0,2
Im ganzen <sup>2</sup>	55,5	13,3	49,8	24,7	48,7	6,2	48,3	8,2	50,5	13,2

<sup>1</sup> Windklasse I: Windgeschwindigkeit 1 bis 2,5 m/s; Windklasse II: Windgeschwindigkeit über 2,5 m/s; Kalmen: Windgeschwindigkeit unter 1 m/s, Windrichtung daher nicht bestimmbar

<sup>2</sup> Ergänzung der Summe der Windklassen auf 100 Prozent entfällt auf Kalmen – Quelle: Städtisches Gesundheitsinspektorat

**Schadstoffkonzentrationen<sup>1</sup> -  $\mu\text{g}/\text{m}^3$  in Funktion der Windrichtung 1985**

Schadstoffe	Windrichtung								
	Nord	Nord-Ost	Ost	Süd-Ost	Süd	Süd-West	West	Nord-West	Kalmen <sup>2</sup>
Schwefeldioxid	75	74	24	34	43	20	20	17	66
Stickstoffmonoxid	148	152	163	121	142	31	22	40	180
Stickstoffdioxid	77	74	99	72	75	41	43	51	81
Kohlenmonoxid	2 030	1 980	2 120	1 890	2 120	595	481	811	2 580
Ozon	9	9	12	9	11	27	31	32	8

<sup>1</sup> Mittlere Halbstundenmittel bei Wind aus der angegebenen Richtung (45 Grad Sektoren)    <sup>2</sup> Windgeschwindigkeit kleiner als 1 m/s, Windrichtung daher nicht bestimmbar - Quelle: Städtisches Gesundheitsinspektorat

**Schadstoffbelastung seit 1974<sup>1</sup>**

Jahre	Schadstoffe										
	Schwefeldioxid <sup>2</sup>	Stickstoffmonoxid <sup>2</sup>	Stickstoffdioxid <sup>2</sup>	Kohlenmonoxid <sup>2</sup>	Ozon <sup>2</sup>	Schwebestaub im ganzen <sup>2</sup>	darunter Blei	Cadmium	Staubniederschlag <sup>3</sup> im ganzen	darunter Blei	Cadmium
1974	86	*	*	*	*	*	*	*	*	*	*
1975	93	*	*	*	*	*	*	*	*	*	*
1976	86	*	*	*	*	*	*	*	*	*	*
1977	64	*	*	*	*	*	*	*	*	*	*
1978	73	*	*	*	*	*	*	*	*	*	*
1979	88	*	*	*	*	*	*	*	*	*	*
1980	61	*	*	*	*	*	*	*	*	*	*
1981	51	143	73	*	*	66	*	*	*	*	*
1982	47	180	58	*	*	87	1,1	0,003	*	*	*
1983	50	155	56	2 600	*	101	1,0	0,002	*	*	*
1984	45	156	81	2 800	21	107	0,9	0,002	216	0,52	0,002
1985	53	128	69	1 860	14	89	0,6	0,002	204	0,49	0,003

<sup>1</sup> Langzeitpegel: Arithmetisches Mittel aller Einzelwerte (Jahresmittel)    <sup>2</sup>  $\mu\text{g}/\text{m}^3$     <sup>3</sup>  $\text{mg}/\text{m}^2/\text{Tag}$  - Quelle: Städtisches Gesundheitsinspektorat

**Schadstoffemissionen aus Feuerungsanlagen und Motorfahrzeugen 1983 - t**

Brenn- bzw. Treibstoff	Brenn- bzw. Treibstoffverbrauch	Schwefeldioxid	Kohlenmonoxid	Kohlenwasserstoffe	Stickoxide als NO <sub>2</sub>	Staub, Russ	Blei
<b>Feuerungsanlagen</b>							
Kohle, Koks	7 860	155	1 885	57	22	57	0,09
Holz	6 670	-	680	15	1	34	-
Heizöl, extraleicht	396 200	2 671	1 177	221	854	52	-
Heizöl, mittel	2 388	76	1	1	16	3	} 0,02
Heizöl, schwer	18 798	635	8	6	129	23	
Gas	107 385	3	275	9	306	1	-
<b>Kehrichtverbrennungen</b>							
Kehricht	267 991	348	536	402	348	20	1,1
<b>Personenwagen</b>							
Benzin	100 300	54	30 650	2 980	2 450	-	22
<b>Motorräder, Mofas</b>							
Benzin	3 800	2	780	495	25	-	1
<b>Lastwagen</b>							
Diesel	17 700	106	650	80	500	33	-
Im ganzen	929 000	4 050	36 640	4 270	4 650	220	24,2

Quelle: Städtisches Gesundheitsinspektorat

Schwefeldioxid-Emissionsdichte in der Stadt Zürich 1983

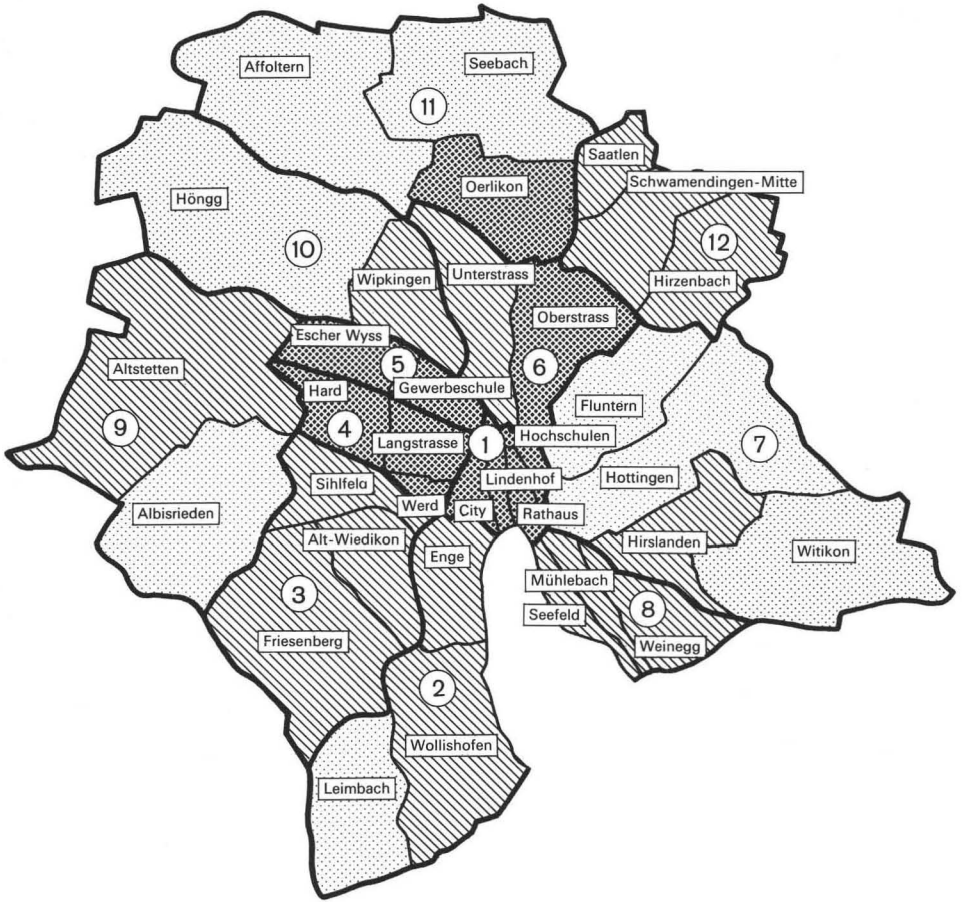

0-30 t SO<sub>2</sub>/km<sup>2</sup>

> 30-60 t SO<sub>2</sub>/km<sup>2</sup>

> 60 t SO<sub>2</sub>/km<sup>2</sup>

Stickoxid-Emissionsdichte in der Stadt Zürich 1983



0-30 t NO<sub>2</sub>/km<sup>2</sup>



> 30-70 t NO<sub>2</sub>/km<sup>2</sup>



> 70 t NO<sub>2</sub>/km<sup>2</sup>

Statistisches Amt der  
Stadt Zürich 770

Umweltbelastung

**Schadstoffbelastung 1985**

Schadstoffe	Anzahl Messwerte	Messresultate						Grenzwerte <sup>3</sup>	
		Langzeit-pegel <sup>1</sup>	Kurzzeit-pegel <sup>2</sup>	Einzelwert		Tagesmittel		Langzeit-pegel	Kurzzeit-pegel
				Maximum	Minimum	Maximum	Minimum		
Schwefeldioxid <sup>4</sup>	13 147	53	199	580	0	455	1	60	300
Stickstoffmonoxid <sup>4</sup>	16 944	128	428	1 570	0	651	3	200	600
Stickstoffdioxid <sup>4</sup>	16 944	69	141	307	0	243	9	50	300
Kohlenmonoxid <sup>4</sup>	17 098	1 860	5 650	23 580	0	9 169	124	*	*
Ozon <sup>4</sup>	17 074	14	52	129	0	54	1	*	*
Schwebstaub <sup>4</sup>	30	89	*	239	37	*	*	150	*
darunter Blei	30	0,6	*	1,4	0,1	*	*	2,0	*
Cadmium	30	0,002	*	0,007	0,001	*	*	0,04	*
Staubniederschlag <sup>5</sup>	*	204	*	*	*	*	*	350	*
darunter Bei	*	0,49	*	*	*	*	*	0,25	*
Cadmium	*	0,003	*	*	*	*	*	0,005	*

<sup>1</sup> Arithmetisches Mittel aller Einzelwerte    <sup>2</sup> 95 Prozent - Wert der Summenhäufigkeitsverteilung aller Einzelmesswerte  
<sup>3</sup> Für Schwefeldioxid, Stickstoffmonoxid und Stickstoffdioxid nach Empfehlung des Bundesamtes für Umweltschutz (1979/80), für alle anderen Schadstoffe nach Angaben der TA-Luft der BRD (1983)    <sup>4</sup> µg/m<sup>3</sup>    <sup>5</sup> mg/m<sup>2</sup>/Tag - Quelle: Städtisches Gesundheitsinspektorat

**Schadstoffkonzentrationen 1985 - µg/m<sup>3</sup>**

Schadstoffe	Monatsmittel <sup>1</sup>											
	Jan.	Febr.	März	April	Mai	Juni	Juli	Aug.	Sept.	Okt.	Nov.	Dez.
Schwefeldioxid	176	110	53	24	11	6	5	3	*	40	*	80
Stickstoffmonoxid	257	224	133	102	103	64	50	61	119	166	126	148
Stickstoffdioxid	115	94	61	59	80	57	62	64	80	72	55	39
Kohlenmonoxid	3 430	2 840	1 790	1 340	1 550	1 070	1 030	1 140	1 960	2 190	1 640	2 380
Ozon	3	5	13	23	23	26	30	25	15	5	4	3

Schadstoffe	Tagesmittel <sup>2</sup>						
	Montag	Dienstag	Mittwoch	Donnerstag	Freitag	Samstag	Sonntag
Schwefeldioxid	56	59	56	64	50	45	43
Stickstoffmonoxid	135	143	154	139	140	102	86
Stickstoffdioxid	68	66	74	74	77	67	59
Kohlenmonoxid	1 880	2 010	2 150	2 010	2 070	1 640	1 260
Ozon	14	14	12	14	14	16	18

Schadstoffe	Halbstundenmittel <sup>3</sup>											
	0 Uhr	1 Uhr	2 Uhr	3 Uhr	4 Uhr	5 Uhr	6 Uhr	7 Uhr	8 Uhr	9 Uhr	10 Uhr	11 Uhr
Schwefeldioxid	45	47	41	44	51	47	58	71	65	69	69	57
Stickstoffmonoxid	125	96	74	51	41	41	74	196	228	182	164	140
Stickstoffdioxid	68	62	57	50	47	48	56	66	69	69	73	75
Kohlenmonoxid	1 750	1 400	1 100	827	711	710	1 040	2 550	3 050	2 290	2 050	1 790
Ozon	11	12	14	16	17	15	10	6	6	8	10	14

Schadstoffe	Halbstundenmittel <sup>3</sup>											
	12 Uhr	13 Uhr	14 Uhr	15 Uhr	16 Uhr	17 Uhr	18 Uhr	19 Uhr	20 Uhr	21 Uhr	22 Uhr	23 Uhr
Schwefeldioxid	56	57	47	47	49	46	53	57	51	55	53	45
Stickstoffmonoxid	110	96	108	105	133	174	191	172	158	147	147	148
Stickstoffdioxid	70	69	72	73	77	81	83	83	83	80	77	73
Kohlenmonoxid	1 750	1 440	1 570	1 520	1 920	2 940	2 970	2 560	2 380	2 190	2 090	2 050
Ozon	19	23	23	24	23	20	18	15	13	11	10	10

<sup>1</sup> Mittel der mittleren Tageswerte des entsprechenden Monats    <sup>2</sup> Mittel der betreffenden Wochentage des ganzen Jahres  
<sup>3</sup> Mittel der Halbstundenmittelwerte des ganzen Jahres. Für die auf die angegebene Tageszeit folgende Halbstunde. Als Tageszeit gilt die gesetzliche Ortszeit. - Quelle: Städtisches Gesundheitsinspektorat

## Erhebungsmethode

Die retrospektiven detaillierten Angaben sind Ergebnisse der Eidgenössischen Volkszählungen. Diese finden seit 1850 alle zehn Jahre in der Regel am 1. Dezember statt (Ausnahmen: 18.–23. März 1850, 10. Dezember 1860, 1. Dezember 1888 statt 1890, 1. Dezember 1941 statt 1940, 2. Dezember 1980). Auf die Volkszählungsergebnisse wird in den Fussnoten zu den jeweiligen Tabellen ausdrücklich hingewiesen.

Die Angaben für die zwischen den Volkszählungen liegenden Jahre sind Ergebnisse der Bevölkerungsfortschreibung, durch welche die Ergebnisse der letzten Volkszählung unter Verwendung der Elemente der Bevölkerungsbewegung (Geburten, Sterbefälle, Zuzug, Wegzug u.a.m.) der jeweiligen Bevölkerungsentwicklung innerhalb eines Jahres bzw. eines Monats bis zur nächsten Volkszählung laufend angepasst werden. Ohne anderslautenden Hinweis sind die im Jahrbuch aufgeführten Bevölkerungsangaben Ergebnisse dieser Fortschreibung am Jahres- bzw. Monatsende.

Angaben, die sich ausschliesslich auf Ausländer beziehen, werden vom Zentralen Ausländerregister der Eidgenössischen Fremdenpolizei, Stand jeweils Ende April, übernommen.

Historische Angaben betreffend die Jahre vor 1850 sind für die Jahre 1408 bis 1529 Mittelwerte der Schätzungen und Berechnungen von Dr. W. Schnyder (vgl. Zürichs Bevölkerung seit 1400, Statistik der Stadt Zürich, Heft 35); für die Jahre zwischen 1530 und 1850 beruhen die Angaben auf Untersuchungen von J. H. Waser und Gerold Meyer von Knonau.

## Begriffserklärungen

**Wohnbevölkerung** – Sämtliche Personen, die in Zürich mit der Absicht eines Aufenthalts von mindestens sechs Monaten wohnen und deren Schwerpunkt der Lebensbeziehungen sich in Zürich befindet.

Es sind dies namentlich: alle Schweizer Bürger, deren Heimatschein in Zürich hinterlegt ist, wenn sie sich nicht mit einem Heimatausweis in einer anderen Schweizer Gemeinde angemeldet oder ins Ausland abgemeldet haben; alle Schweizer Bürger, die sich in Zürich mit einem Heimatausweis angemeldet haben und in Zürich oder von Zürich aus einem Beruf nachgehen oder eine Schule besuchen (sog. Wochenaufenthalter, mit Ausnahme von verheirateten Wochenaufhaltern, die zur Wohnbevölkerung jener Gemeinde gehören, wo ihr Heimatschein hinterlegt ist); alle in Zürich registrierten Ausländer. Diese Definition beruht auf dem sog. wirtschaftlichen Wohnsitzbegriff und gilt für alle im Jahrbuch ausgewiesenen Ergebnisse sowohl der Volkszählungen als auch der Fortschreibung.

Die kantonale und eidgenössische Bevölkerungsfortschreibung beruht allerdings auf dem sog. zivilrechtlichen Wohnsitzbegriff, nach welchem Personen zur Wohnbevölkerung jener Gemeinde gehören, wo ihr Heimatschein hinterlegt ist, ungeachtet dessen, ob sie sich in dieser Gemeinde tatsächlich aufhalten bzw. von ihr aus ihrem Beruf nachgehen oder eine Schule besuchen. Dadurch können die für die Stadt Zürich in kantonalen oder eidgenössischen statistischen Publikationen veröffentlichten Ergebnisse der Fortschreibung der Zürcher Wohnbevölkerung von den durch das Statistische Amt der Stadt Zürich ausgewiesenen abweichen. Die Volkszählungsergebnisse weisen aber keine Abweichung auf, weil die Eidgenössischen Volkszählungen in allen Schweizer Gemeinden nach dem wirtschaftlichen Wohnsitzbegriff durchgeführt werden.

**Alter** – Vollendete Jahre, d.h. Alter am letzten Geburtstag. Das ausgewiesene Alter ist daher im Durchschnitt etwa ein halbes Jahr kleiner als das effektive. Bei den Volkszählungen beruht die Auswertung des Alters auf dem Geburtsjahr, obwohl der Stichtag nicht auf das Jahresende fällt. Das ausgewiesene Alter ist daher im Durchschnitt rund fünf Monate kleiner als das effektive. Zudem fehlen bei den weniger als ein Jahr alten Personen die zwischen dem Stichtag und dem Jahresende Geborenen.

**Konfession** – Bei der Volkszählung angegebene oder gegenüber der Einwohnerkontrolle erklärte Zugehörigkeit zu einer Kirche, Religions- oder Weltanschauungsgemeinschaft.

**Wohnbevölkerung des Stadtgebietes seit 1408**

Jahre	Grundzahlen				Promille			
	Altstadt (Kreis 1)	1893 einge- meindete Vororte	Stadt- gebiet 1893-1933	1934 einge- meindete Vororte	heutiges Stadtgebiet	Alt- stadt	1893 eingem. Vororte	1934 eingem. Vororte
1408	5 675	1 880	7 555	910	8 465	670	222	108
1467	4 750	1 485	6 235	885	7 120	667	209	124
1529	5 080	2 455	7 535	1 565	9 100	558	270	172
1637	8 621	3 550	12 171	1 778	13 949	618	255	127
1671	9 590	4 930	14 520	2 554	17 074	561	289	150
1682	11 110	5 527	16 637	2 808	19 445	572	284	144
1700	*	*	14 770	3 109	17 879	826		174
1762	11 452	7 829	19 281	3 852	23 133	495	338	167
1771	10 574	7 483	18 057	3 671	21 728	487	344	169
1792	10 734	7 304	18 038	4 119	22 157	484	330	186
1799	10 000	7 243	17 243	4 075	21 318	469	340	191
1812	9 715	7 152	16 867	4 333	21 200	458	337	205
1833	10 936	12 182	23 118	5 929	29 047	377	419	204
1836	14 243	15 039	29 282	5 993	35 275	404	426	170
1850 <sup>1</sup>	17 040	18 426	35 466	6 119	41 585	410	443	147
1860 <sup>1</sup>	19 758	25 202	44 960	6 656	51 616	383	488	129
1870 <sup>1</sup>	21 199	38 001	59 200	7 001	66 201	320	574	106
1880 <sup>1</sup>	25 102	54 199	79 301	8 555	87 856	286	617	97
1888 <sup>1</sup>	27 644	66 485	94 129	9 733	103 862	266	640	94
1894	28 099	92 958	121 057	*	*	*	*	*
1900 <sup>1</sup>	25 920	124 783	150 703	17 318	168 021	154	743	103
1910 <sup>1</sup>	25 502	165 231	190 733	24 755	215 488	118	767	115
1920 <sup>1</sup>	23 461	183 700	207 161	27 647	234 808	100	782	118
1930 <sup>1</sup>	21 824	227 996	249 820	41 117	290 937	75	784	141
1933	20 394	243 649	264 043	48 098	312 141	65	781	154
1941 <sup>1</sup>	20 091	257 730	277 821	58 574	336 395	60	766	174
1950 <sup>1</sup>	17 685	280 546	298 231	91 789	390 020	45	720	235
1960 <sup>1</sup>	14 514	276 123	290 637	149 533	440 170	33	627	340
1969	11 056	250 291	261 347	163 770	425 117	26	589	385
1970 <sup>1</sup>	10 436	246 941	257 377	165 263	422 640	25	584	391
1971	9 411	239 225	248 636	163 533	412 169	23	580	397
1972	9 007	235 685	244 692	162 955	407 647	22	578	400
1973	8 525	231 073	239 598	161 979	401 577	21	576	403
1974	8 076	227 126	235 202	161 059	396 261	20	573	407
1975	7 751	222 162	229 913	159 700	389 613	20	570	410
1976	7 389	217 677	225 066	157 933	382 999	19	569	412
1977	7 286	214 470	221 756	157 879	379 635	19	565	416
1978	7 194	212 563	219 757	156 690	376 447	19	565	416
1979	6 919	211 200	218 119	156 102	374 221	18	565	417
1980	7 008	209 349	216 357	154 261	370 618	19	565	416
1981	6 841	207 325	214 166	154 005	368 171	19	563	418
1982	6 591	205 671	212 262	154 078	366 340	18	561	421
1983	6 359	203 684	210 043	153 609	363 652	17	560	423
1984	6 225	202 091	208 316	153 177	361 493	17	559	424
1985	5 996	200 194	206 190	152 894	359 084	17	557	426

<sup>1</sup> Volkszählungsergebnisse

**Durchschnittliche Veränderung der Wohnbevölkerung seit 1799**

Jahre	Grundzahlen <sup>1</sup>			Veränderungsrate <sup>2</sup> – Promille		
	Altstadt (Kreis 1)	Stadtgebiet 1893–1933	heutiges Stadtgebiet	Altstadt (Kreis 1)	Stadtgebiet 1893–1933	heutiges Stadtgebiet
1799/1836	+116	+ 330	+ 383	+10	+15	+14
1836/1850	+202	+ 446	+ 455	+13	+14	+12
1850/1860	+253	+ 885	+ 935	+14	+22	+20
1860/1870	+144	+1 428	+1 462	+ 7	+28	+25
1870/1880	+390	+2 010	+2 166	+17	+30	+29
1880/1888	+318	+1 854	+2 001	+12	+22	+21
1888/1900	-144	+4 715	+5 347	- 5	+40	+41
1900/1910	- 42	+4 003	+4 747	- 2	+24	+25
1910/1920	-204	+1 643	+1 932	- 8	+ 8	+ 9
1920/1930	-164	+4 266	+5 613	- 7	+19	+22
1930/1941	-158	+2 546	+4 133	- 7	+10	+13
1941/1950	-267	+2 268	+5 958	-14	+ 8	+17
1950/1960	-317	- 759	+5 015	-20	- 3	+12
1960/1970	-408	-3 326	-1 753	-32	-12	- 4
1970/1980	-340	-4 068	-5 159	-39	-17	-13
1980/1985	-202	-2 033	-2 307	-31	-10	- 6

<sup>1</sup> Arithmetisches Mittel<sup>2</sup> Berechnungsformel:  $1000 \left( \sqrt[t]{P_t/P_0} - 1 \right)$ , worin  $P_0$  = Anfangsbevölkerung,  $P_t$  = Endbevölkerung nach t Jahren, t = Anzahl Jahre**Bevölkerungsdichte seit 1799 – Einwohner je Hektare Landfläche**

Jahre	Altstadt (Kreis 1)	1893 eingemeindete Vororte		Stadt- gebiet 1893–1933		1934 eingemeindete Vororte		Heutiges Stadt- gebiet	
		mit Wald	ohne Wald	mit Wald	ohne Wald	mit Wald	ohne Wald	mit Wald	ohne Wald
1799	63	2	.	4	.	1	.	2	.
1836	90	4	.	7	.	1	.	4	.
1850	107	4	.	8	.	1	.	5	.
1860	124	6	.	10	.	2	.	6	.
1870	133	9	.	13	.	2	.	8	.
1880	158	13	.	18	.	2	.	10	.
1888	174	16	.	21	.	2	.	12	.
1900	147	29	39	34	44	4	5	19	25
1910	145	38	51	43	56	6	8	25	33
1920	133	43	57	46	61	6	8	27	35
1930	144	53	71	56	75	10	13	34	45
1941	132	60	81	63	83	14	19	39	52
1950	117	66	88	68	89	22	29	45	60
1960	96	65	87	66	87	35	47	51	68
1970	69	58	79	59	78	39	52	49	65
1974	53	54	72	54	72	38	51	46	61
1975	51	53	71	52	70	37	50	45	60
1976	49	51	69	51	68	37	50	44	59
1977	48	51	68	51	67	37	50	44	59
1978	47	50	68	50	67	37	49	44	58
1979	46	50	67	50	66	37	49	43	58
1980	46	49	67	49	66	36	48	43	57
1981	45	49	66	49	65	36	48	42	57
1982	43	48	65	48	64	36	48	42	56
1983	42	46	65	48	64	36	48	42	56
1984	41	48	64	47	63	36	48	42	56
1985	39	47	64	47	63	36	48	42	56

**Wohnbevölkerung des Stadtgebietes von 1893–1933 seit 1408**

Jahre	Altstadt (Kreis 1)	Im Jahre 1893 eingemeindete Vororte				Wipkingen	Unterstrass
		Wollishofen	Enge, Leimbach	Wiedikon	Aussersihl, Industriequartier		
1408	5 675	380			185	140	205
1467	4 750	320			115	130	130
1529	5 080	500			275	240	160
1637	8 621	319	518	435	70	204	274 <sup>2</sup>
1671	9 590	515	637	684	103	315	323
1682	11 110	539 <sup>3</sup>	730	675	128	386	371
1700	*	*	*	*	*	*	*
1762	11 452	560	777	1 380		460	520
1771	10 574 <sup>4</sup>	608	710	1 275		476	478
1792	10 734	*	*	*	*	*	*
1799	10 000	587	788	559	702	511	365
1812	9 715	592	760	760	520	550	490
1833	10 936	823	1 348	1 100	955	671	1 700
1836	14 243	947	1 657	1 341	1 448	959	1 236
1850 <sup>1</sup>	17 040	988	2 277	1 409	1 881	887	1 324
1860 <sup>1</sup>	19 758	1 075	2 661	2 122	2 597	1 182	1 944
1870 <sup>1</sup>	21 199	1 113	3 299	2 848	7 510	1 392	2 814
1880 <sup>1</sup>	25 102	1 407	4 475	3 878	14 186	1 938	3 342
1888 <sup>1</sup>	27 644	1 650	5 109	4 681	19 767	2 391	4 172
1894	28 099	2 413	6 994	8 929	30 248	3 432	5 381
1900 <sup>1</sup>	25 920	3 154	10 286	18 355	40 546	4 512	6 572
1910 <sup>1</sup>	25 502	4 436	10 946	27 484	52 089	8 901	9 151
1920 <sup>1</sup>	23 461	5 295	11 126	31 040	51 618	11 661	12 822
1930 <sup>1</sup>	21 824	9 067	12 652	38 716	56 384	20 896	21 102
1933	20 394	12 174	14 191	42 116	58 999	21 947	23 711
1941 <sup>1</sup>	20 091	13 849	15 020	46 140	60 165	21 472	26 865
1950 <sup>1</sup>	17 685	17 045	16 437	54 357	58 594	21 978	32 951
1960 <sup>1</sup>	14 514	19 796	17 039	56 088	53 815	21 201	31 084
1969	11 056	18 389	15 752	53 770	48 011	19 748	27 085
1970 <sup>1</sup>	10 436	18 499	15 446	53 941	46 906	19 542	26 618
1971	9 411	18 046	14 662	52 707	45 064	19 133	25 748
1972	9 007	18 293	14 268	51 674	44 227	18 742	25 448
1973	8 525	17 819	14 106	50 879	43 141	18 541	24 820
1974	8 076	17 650	14 056	50 175	42 213	18 173	24 411
1975	7 751	17 345	13 834	49 326	40 859	17 856	23 758
1976	7 389	17 134	13 690	47 916	40 523	17 225	23 145
1977	7 286	16 971	13 674	47 241	39 631	16 926	22 867
1978	7 194	17 099	13 814	46 820	39 174	16 775	22 510
1979	6 919	16 913	13 694	46 535	39 046	16 810	22 189
1980	7 008	16 708	13 797	46 150	39 778	16 548	21 830
1981	6 841	16 668	13 939	45 763	39 276	16 366	21 462
1982	6 591	16 761	13 727	45 689	38 857	16 179	21 235
1983	6 359	16 502	13 500	45 045	38 930	16 118	20 886
1984	6 225	16 332	13 433	44 857	38 443	15 980	20 847
1985	5 996	16 146	13 237	44 176	38 437	15 905	20 687

<sup>1</sup> Volkszählungsergebnisse

<sup>2</sup> Angabe für das Jahr 1634

<sup>3</sup> Angabe für das Jahr 1684

<sup>4</sup> Angabe für das Jahr

<sup>1769</sup> <sup>1</sup> Unter Hirslanden enthalten

Im Jahre 1893 eingemeindete Vororte (Schluss)					1893 eingem. Vororte zusammen	Im ganzen	Jahre
Ober- strass	Fluntern	Hottingen	Hirs- landen	Ries- bach			
	430	150	175	215	1 880	7 555	1408
150	165	125	125	225	1 485	6 235	1467
215	215	170	330	350	2 455	7 535	1529
228 <sup>2</sup>	312	* <sup>5</sup>	1 190	* <sup>5</sup>	3 550	12 171	1637
335	406	447	554	611	4 930	14 520	1671
383	432	553	662	668	5 527	16 637	1682
*	*	*	*	*	*	14 770	1700
492	640	* <sup>5</sup>	3 000	* <sup>5</sup>	7 829	19 281	1762
480	580	930	980	966	7 483	18 057	1771
*	*	*	*	*	7 304	18 038	1792
480	571	894	918	868	7 243	17 243	1799
480	750	* <sup>5</sup>	2 250	* <sup>5</sup>	7 152	16 867	1812
685	900	* <sup>5</sup>	4 000	* <sup>5</sup>	12 182	23 118	1833
995	1 027	2 085	1 352	1 992	15 039	29 282	1836
1 183	1 462	2 548	1 404	3 063	18 426	35 466	1850 <sup>1</sup>
2 107	2 022	3 126	1 791	4 575	25 202	44 960	1860 <sup>1</sup>
2 675	2 912	4 192	2 402	6 844	38 001	59 200	1870 <sup>1</sup>
3 316	3 280	5 942	3 144	9 291	54 199	79 301	1880 <sup>1</sup>
4 201	3 328	6 949	3 634	10 603	66 485	94 129	1888 <sup>1</sup>
4 951	3 585	8 375	4 548	14 102	92 958	121 057	1894
6 260	3 984	9 783	5 408	15 923	124 783	150 703	1900 <sup>1</sup>
9 244	5 105	12 192	6 881	18 802	165 231	190 733	1910 <sup>1</sup>
12 684	5 489	14 138	6 359	21 468	183 700	207 161	1920 <sup>1</sup>
14 422	7 237	14 538	9 362	23 620	227 996	249 820	1930 <sup>1</sup>
14 761	7 524	14 779	9 744	23 703	243 649	264 043	1933
15 010	8 252	15 389	10 712	24 856	257 730	277 821	1941 <sup>1</sup>
15 400	9 202	16 483	11 374	26 725	280 546	298 231	1950 <sup>1</sup>
14 486	9 775	16 318	11 169	25 352	276 123	290 637	1960 <sup>1</sup>
12 713	9 278	14 229	9 065	22 251	250 291	261 347	1969
12 452	9 044	13 880	8 716	21 897	246 941	257 377	1970 <sup>1</sup>
12 089	8 943	13 510	8 424	20 899	239 225	248 636	1971
12 315	8 807	13 191	8 349	20 371	235 685	244 692	1972
12 239	8 715	12 625	8 291	19 897	231 073	239 598	1973
11 894	8 548	12 349	8 105	19 552	227 126	235 202	1974
11 536	8 355	12 073	7 974	19 246	222 162	229 913	1975
11 326	8 265	11 794	7 860	18 799	217 677	225 066	1976
11 233	8 243	11 618	7 695	18 371	214 470	221 756	1977
11 065	8 130	11 448	7 621	18 107	212 563	219 757	1978
10 985	8 135	11 375	7 519	17 999	211 200	218 119	1979
10 665	7 988	11 052	7 142	17 691	209 349	216 357	1980
10 589	7 944	10 762	7 090	17 466	207 325	214 166	1981
10 544	7 748	10 650	6 969	17 312	205 671	212 262	1982
10 452	7 653	10 491	6 926	17 181	203 684	210 043	1983
10 454	7 504	10 438	6 935	16 868	202 091	208 316	1984
10 296	7 448	10 306	6 929	16 627	200 194	206 190	1985

**Wohnbevölkerung der im Jahre 1934 eingemeindeten Vororte seit 1408**

Jahre	Albisrieden	Altstetten	Höngg	Affoltern	Oerlikon	Schwamendingen	Seebach	Witikon	Im ganzen
1408	105	165	400	50	15	75 <sup>2</sup>	55 <sup>3</sup>	45	910
1467	110	130	375	55	40	65	60	50	885
1529	150	240	585	110	* <sup>4</sup>	415	* <sup>4</sup>	65	1 565
1637	220	280 <sup>5</sup>	588	211	49	155	207	68	1 778
1671	316	412	812	306	98	195	317	98	2 554
1682	359	417	862	323	96 <sup>6</sup>	234 <sup>6</sup>	405 <sup>7</sup>	112	2 808
1700	353	422	1 064 <sup>8</sup>	313	115	283	432	127	3 109
1762	320	600	1 200	380	540		622	190	3 852
1771	339	561	991	412	666		490	212	3 671
1792	315	666	1 197	466	650		538	287	4 119
1799	312	569	1 074	480	156	422	801	261	4 075
1812	282	739	1 290	583		706	512	221	4 333
1833	443	970	1 715	780		927	812	282	5 929
1836	496	992	1 531	820	412	632	801	309	5 993
1850 <sup>1</sup>	575	959	1 505	786	476	684	806	328	6 119
1860 <sup>1</sup>	610	1 036	1 616	829	557	741	909	358	6 656
1870 <sup>1</sup>	666	1 187	1 611	795	780	757	833	372	7 001
1880 <sup>1</sup>	720	1 523	1 962	881	1 211	782	1 086	390	8 555
1888 <sup>1</sup>	766	1 637	2 120	857	1 721	851	1 410	371	9 733
1900 <sup>1</sup>	1 218	3 310	3 089	1 424	3 982	1 042	2 850	403	17 318
1910 <sup>1</sup>	1 778	5 356	3 719	2 044	5 835	1 368	4 198	457	24 755
1920 <sup>1</sup>	1 948	5 979	3 975	2 272	7 278	1 491	4 266	438	27 647
1930 <sup>1</sup>	2 961	9 068	5 307	2 570	12 502	2 460	5 612	637	41 117
1933	3 911	10 961	5 830	2 800	14 746	2 820	6 243	787	48 098
1941 <sup>1</sup>	5 929	13 635	7 261	3 341	16 809	3 256	7 232	1 111	58 574
1950 <sup>1</sup>	10 882	18 998	8 803	6 759	18 421	13 874	12 489	1 563	91 789
1960 <sup>1</sup>	18 213	25 285	14 683	14 706	21 894	33 349	17 289	4 114	149 533
1969	19 434	27 326	17 209	16 952	20 091	34 154	20 460	8 144	163 770
1970 <sup>1</sup>	19 279	27 789	17 109	18 042	19 785	34 306	20 308	8 645	165 263
1971	19 756	27 501	17 027	18 193	19 003	33 664	19 667	8 722	163 533
1972	19 585	27 638	17 018	18 436	18 593	33 079	19 835	8 771	162 955
1973	19 499	27 716	17 035	18 425	18 310	32 201	19 729	9 064	161 979
1974	19 170	27 972	17 276	18 731	17 732	31 374	19 761	9 043	161 059
1975	18 836	27 655	17 662	18 691	17 311	30 943	19 625	8 977	159 700
1976	18 530	27 927	17 591	18 234	17 185	30 516	19 151	8 799	157 933
1977	18 553	28 496	17 556	18 122	16 783	30 343	19 075	8 951	157 879
1978	18 432	28 221	17 502	17 907	16 658	29 882	18 855	9 233	156 690
1979	18 109	28 043	17 468	17 817	16 385	29 725	18 949	9 606	156 102
1980	17 812	27 642	16 953	17 966	16 558	29 456	18 470	9 404	154 261
1981	17 516	27 581	17 024	18 034	16 527	29 134	18 447	9 742	154 005
1982	17 312	27 450	17 397	18 308	16 375	28 942	18 303	9 991	154 078
1983	17 441	27 223	17 716	18 183	16 402	28 569	18 090	9 985	153 609
1984	17 581	26 933	18 334	17 885	16 183	28 302	17 883	10 076	153 177
1985	17 506	26 812	18 812	17 922	16 180	27 956	17 715	9 991	152 894

<sup>1</sup> Volkszählungsergebnisse    <sup>2</sup> Angabe für das Jahr 1412    <sup>3</sup> Angabe für das Jahr 1425    <sup>4</sup> Unter Schwamendingen enthalten  
<sup>5</sup> Angabe für das Jahr 1634    <sup>6</sup> Angabe für das Jahr 1678    <sup>7</sup> Angabe für das Jahr 1689    <sup>8</sup> Angabe für das Jahr 1733

Wohnbevölkerung<sup>1</sup> nach Stadtquartieren 1970 und 1980

Stadtquartiere	Grundzahlen		Promille		Veränderung 1970-80		Einwohner 1980 je ha		
	1970	1980	1970	1980	Grundzahlen	Prozente	Gesamtfläche	Landfläche mit Wald	Landfläche ohne Wald
Kreis 1	10 436	6 883	25	18	- 3 553	-34,0	38	45	45
Rathaus	5 002	3 509	12	9	- 1 493	-29,8	95	129	129
Hochschulen	1 490	1 003	4	3	- 487	-32,7	20	24	24
Lindenhof	2 096	1 304	5	3	- 792	-37,8	44	56	56
City	1 848	1 067	4	3	- 781	-42,3	17	18	18
Kreis 2	33 945	30 390	80	82	- 3 555	-10,5	27	34	44
Wollishofen	18 499	16 614	44	45	- 1 885	-10,2	29	40	48
Leimbach	3 864	4 655	9	12	+ 791	+20,5	15	16	28
Enge	11 582	9 121	27	25	- 2 461	-21,2	38	51	51
Kreis 3	53 941	46 242	128	125	- 7 699	-14,3	53	54	79
Alt-Wiedikon	16 767	14 301	40	39	- 2 466	-14,7	69	71	72
Friesenberg	11 284	10 378	27	28	- 906	- 8,0	21	21	47
Sihlfeld	25 890	21 563	61	58	- 4 327	-16,7	132	133	133
Kreis 4	33 431	28 293	79	77	- 5 138	-15,4	104	107	107
Werd	4 701	3 873	11	11	- 828	-17,6	126	137	137
Langstrasse	15 229	11 776	36	32	- 3 453	-22,7	110	115	115
Hard	13 501	12 644	32	34	- 857	- 6,3	95	95	95
Kreis 5	13 475	10 976	32	30	- 2 499	-18,5	50	53	53
Gewerbeschule	11 293	9 440	27	26	- 1 853	-16,4	118	130	130
Escher Wyss	2 182	1 536	5	4	- 646	-29,6	11	12	12
Kreis 6	39 070	32 503	92	88	- 6 567	-16,8	64	64	81
Unterstrass	26 618	21 754	63	59	- 4 864	-18,3	89	90	90
Oberstrass	12 452	10 749	29	29	- 1 703	-13,7	41	41	67
Kreis 7	40 285	35 331	95	96	- 4 954	-12,3	23	24	41
Fluntern	9 044	7 703	21	21	- 1 341	-14,8	27	27	37
Hottingen	13 880	11 045	33	30	- 2 835	-20,4	22	22	42
Hirslanden	8 716	7 185	21	19	- 1 531	-17,6	33	33	76
Witikon	8 645	9 398	20	26	+ 753	+ 8,7	19	19	32
Kreis 8	21 897	17 609	52	48	- 4 288	-19,6	37	58	61
Seefeld	7 730	6 162	18	17	- 1 568	-20,3	25	87	87
Mühlebach	7 494	5 846	18	16	- 1 648	-22,0	94	94	94
Weinegg	6 673	5 601	16	15	- 1 072	-16,1	33	33	36
Kreis 9	47 068	45 666	111	124	- 1 402	- 3,0	38	38	55
Albisrieden	19 279	17 781	45	48	- 1 498	- 7,8	38	38	67
Altstetten	27 789	27 885	66	76	+ 96	+ 0,3	37	38	49
Kreis 10	36 651	33 370	87	90	- 3 281	- 9,0	36	37	53
Höngg	17 109	16 928	41	46	- 181	- 1,1	23	24	35
Wipkingen	19 542	16 442	46	44	- 3 100	-15,9	77	79	107
Kreis 11	58 135	52 977	138	143	- 5 158	- 8,9	39	40	44
Affoltern	18 042	17 907	43	48	- 135	- 0,7	30	31	36
Oerlikon	19 785	16 634	47	45	- 3 151	-15,9	62	62	63
Seebach	20 308	18 436	48	50	- 1 872	- 9,2	38	39	42
Kreis 12	34 306	29 282	81	79	- 5 024	-14,6	49	50	70
Saatlen	7 466	6 807	17	18	- 659	- 8,8	66	67	68
Schwamendingen-M.	12 996	10 874	31	30	- 2 122	-16,3	38	39	78
Hirzenbach	13 844	11 601	33	31	- 2 243	-16,2	57	58	66
Ganze Stadt	422 640	369 522	1 000	1 000	-53 118	-12,6	40	42	57

<sup>1</sup> Volkszählungsergebnisse

## Wohnbevölkerung nach Stadtquartieren seit 1950

	Wohnbevölkerung							
	1950	1960	1970	1975	1976	1977	1978	1979
Stadtquartiere								
Kreis 1	17 618	14 293	10 270	7 751	7 389	7 286	7 194	6 919
Rathaus	8 096	6 681	4 916	3 980	3 836	3 802	3 710	3 551
Hochschulen	2 590	1 986	1 459	1 184	1 113	1 084	1 084	1 035
Lindenhof	3 330	2 785	2 075	1 541	1 463	1 451	1 490	1 404
City	3 602	2 841	1 820	1 046	977	949	910	929
Kreis 2	33 461	36 624	33 704	31 179	30 824	30 645	30 913	30 607
Wollishofen	17 036	19 684	18 372	17 345	17 134	16 971	17 099	16 913
Leimbach	2 225	3 032	3 859	4 162	4 273	4 496	4 604	4 575
Enge	14 200	13 908	11 473	9 672	9 417	9 178	9 210	9 119
Kreis 3	54 256	55 768	53 335	49 326	47 916	47 241	46 820	46 535
Alt-Wiedikon	18 507	17 776	16 386	15 035	14 593	14 305	14 138	13 866
Friesenberg	8 127	9 684	11 263	11 107	10 909	10 782	10 777	10 680
Sihlfeld	27 622	28 308	25 686	23 184	22 414	22 154	21 905	21 989
Kreis 4	42 274	38 459	32 876	29 061	29 385	28 975	28 724	28 562
Werd	7 160	6 209	4 652	4 250	4 162	4 068	4 008	4 004
Langstrasse	19 354	17 990	14 879	13 157	12 559	12 360	12 161	12 043
Hard	15 760	14 260	13 345	11 654	12 664	12 547	12 555	12 515
Kreis 5	16 220	14 735	13 073	11 798	11 138	10 656	10 450	10 484
Gewerbeschule	13 594	12 297	11 030	10 167	9 514	9 105	8 948	9 009
Escher Wyss	2 626	2 438	2 043	1 631	1 624	1 551	1 502	1 475
Kreis 6	48 208	45 402	38 863	35 294	34 471	34 100	33 575	33 174
Unterstrass	32 877	31 004	26 482	23 758	23 145	22 867	22 510	22 189
Oberstrass	15 331	14 398	12 381	11 536	11 326	11 233	11 065	10 985
Kreis 7	38 473	41 104	40 046	37 379	36 718	36 507	36 432	36 635
Fluntern	9 144	9 737	8 991	8 355	8 265	8 243	8 130	8 135
Hottingen	16 366	16 129	13 758	12 073	11 794	11 618	11 448	11 375
Hirslanden	11 384	11 135	8 631	7 974	7 860	7 695	7 621	7 519
Witikon	1 579	4 103	8 666	8 977	8 799	8 951	9 233	9 606
Kreis 8	26 585	25 126	21 690	19 246	18 799	18 371	18 107	17 999
Seefeld	10 754	9 644	7 687	6 618	6 407	6 234	6 139	6 163
Mühlebach	9 166	8 563	7 376	6 403	6 180	5 970	5 890	5 793
Weinegg	6 665	6 919	6 627	6 225	6 212	6 167	6 078	6 043
Kreis 9	29 900	43 193	46 475	46 491	46 457	47 049	46 653	46 152
Albisrieden	10 922	18 163	19 218	18 836	18 530	18 553	18 432	18 109
Altstetten	18 978	25 030	27 257	27 655	27 927	28 496	28 221	28 043
Kreis 10	30 915	35 752	36 395	35 518	34 816	34 482	34 277	34 278
Höngg	8 878	14 617	17 059	17 662	17 591	17 556	17 502	17 468
Wipkingen	22 037	21 135	19 336	17 856	17 225	16 926	16 775	16 810
Kreis 11	37 733	53 457	57 376	55 627	54 570	53 980	53 420	53 151
Affoltern	6 774	14 623	17 859	18 691	18 234	18 122	17 907	17 817
Oerlikon	18 445	21 727	19 534	17 311	17 185	16 783	16 658	16 385
Seebach	12 514	17 107	19 983	19 625	19 151	19 075	18 855	18 949
Kreis 12	13 930	33 360	33 869	30 943	30 516	30 343	29 882	29 725
Saatlen	*	*	7 297	6 846	6 818	6 823	6 758	6 785
Schwamendingen-M.	*	*	12 849	11 583	11 334	11 243	11 072	10 990
Hirzenbach	*	*	13 723	12 514	12 364	12 277	12 052	11 950
Ganze Stadt	389 573	437 273	417 972	389 613	382 999	379 635	376 447	374 221

1980	1981	1982	1983	1984	Einwohner 1985 je ha			Stadtquartiere	
					Gesamt- fläche	Landfläche mit Wald	ohne Wald		
7 008	6 841	6 591	6 359	6 225	5 996	33	39	39	Kreis 1
3 539	3 501	3 356	3 304	3 277	3 181	86	116	116	Rathaus
1 034	1 003	1 020	975	943	952	19	22	22	Hochschulen
1 331	1 304	1 259	1 178	1 114	1 084	36	46	46	Lindenhof
1 104	1 033	956	902	891	779	12	13	13	City
30 505	30 607	30 488	30 002	29 765	29 383	26	34	44	Kreis 2
16 708	16 668	16 761	16 502	16 332	16 146	28	40	47	Wollishofen
4 635	4 968	4 977	4 919	4 905	4 834	16	16	31	Leimbach
9 162	8 971	8 750	8 581	8 528	8 403	35	47	48	Enge
46 150	45 763	45 689	45 045	44 857	44 176	51	52	76	Kreis 3
13 920	13 689	13 800	13 661	13 680	13 376	71	72	73	Alt-Wiedikon
10 455	10 416	10 309	10 233	10 182	10 111	20	20	43	Friesenberg
21 775	21 658	21 580	21 151	20 995	20 689	125	127	127	Sihlfeld
28 701	28 484	28 034	28 049	27 665	27 361	101	103	103	Kreis 4
3 932	3 916	3 930	3 904	3 891	3 843	123	135	135	Werd
11 949	11 848	11 630	11 650	11 402	11 288	106	111	111	Langstrasse
12 820	12 720	12 474	12 495	12 372	12 230	91	91	91	Hard
11 077	10 792	10 823	10 881	10 778	11 076	51	54	54	Kreis 5
9 563	9 332	9 300	9 267	9 208	9 564	119	132	132	Gewerbeschule
1 514	1 460	1 523	1 614	1 570	1 512	11	11	11	Escher Wyss
32 495	32 051	31 779	31 338	31 301	30 983	61	61	77	Kreis 6
21 830	21 462	21 235	20 886	20 847	20 687	84	86	86	Unterstrass
10 665	10 589	10 544	10 452	10 454	10 296	39	39	65	Oberstrass
35 586	35 538	35 358	35 055	34 953	34 674	23	23	41	Kreis 7
7 988	7 944	7 748	7 653	7 504	7 448	26	26	35	Fluntern
11 052	10 762	10 650	10 491	10 438	10 306	20	20	40	Hottingen
7 142	7 090	6 969	6 926	6 935	6 929	32	32	75	Hirslanden
9 404	9 742	9 991	9 985	10 076	9 991	21	21	35	Witikon
17 691	17 466	17 312	17 181	16 868	16 627	35	55	58	Kreis 8
6 216	6 087	6 031	6 016	5 790	5 623	23	79	79	Seefeld
5 855	5 860	5 772	5 767	5 718	5 726	93	93	93	Mühlebach
5 620	5 519	5 509	5 398	5 360	5 278	31	31	34	Weinegg
45 454	45 097	44 762	44 664	44 514	44 318	37	37	53	Kreis 9
17 812	17 516	17 312	17 441	17 581	17 506	38	38	66	Albisrieden
27 642	27 581	27 450	27 223	26 933	26 812	36	37	47	Altstetten
33 501	33 390	33 576	33 834	34 314	34 717	38	39	57	Kreis 10
16 953	17 024	17 397	17 716	18 334	18 812	27	28	41	Höngg
16 548	16 366	16 179	16 118	15 980	15 905	75	77	105	Wipkingen
52 994	53 008	52 986	52 675	51 951	51 817	39	39	44	Kreis 11
17 966	18 034	18 308	18 183	17 885	17 922	30	31	37	Affoltern
16 558	16 527	16 375	16 402	16 183	16 180	60	60	61	Oerlikon
18 470	18 447	18 303	18 090	17 883	17 715	38	38	41	Seebach
29 456	29 134	28 942	28 569	28 302	27 956	48	48	68	Kreis 12
6 834	6 832	6 764	6 682	6 628	6 542	63	65	65	Saatlen
10 961	10 692	10 638	10 453	10 285	10 209	45	46	76	Schwamendingen-M.
11 661	11 610	11 540	11 434	11 389	11 205	43	44	64	Hirzenbach
370 618	368 171	366 340	363 652	361 493	359 084	39	42	56	Ganze Stadt

Wohnbevölkerung nach Alter und Stadtquartieren 1980<sup>1</sup> - Männliches Geschlecht

Nr. Stadtquartiere	Altersklassen									
	0-4	5-9	10-14	15-19	20-24	25-29	30-34	35-39	40-44	45-49
1 Kreis 1	77	71	96	184	475	470	381	373	266	245
2 Rathaus	34	31	46	64	220	258	211	238	147	132
3 Hochschulen	4	8	9	47	97	58	29	31	27	18
4 Lindenhof	22	21	26	22	69	73	76	51	54	43
5 City	17	11	15	51	89	81	65	53	38	52
6 Kreis 2	469	487	679	888	1 100	1 063	1 045	974	807	763
7 Wollishofen	233	253	353	466	552	538	491	470	377	407
8 Leimbach	104	106	166	205	151	137	172	187	155	142
9 Enge	132	128	160	217	397	388	382	317	275	214
10 Kreis 3	796	744	922	1 338	2 031	1 987	1 819	1 550	1 335	1 342
11 Alt-Wiedikon	205	179	224	385	679	751	638	513	441	454
12 Friesenberg	186	233	350	454	397	230	280	280	262	292
13 Sihlfeld	405	332	348	499	955	1 006	901	757	632	596
14 Kreis 4	478	452	460	744	1 455	1 589	1 427	1 144	988	908
15 Werd	54	58	58	90	227	224	216	146	113	106
16 Langstrasse	202	179	176	327	724	866	738	588	491	443
17 Hard	222	215	226	327	504	499	473	410	384	359
18 Kreis 5	217	185	199	354	757	742	606	519	437	422
19 Gewerbeschule	184	156	169	303	697	664	522	454	368	371
20 Escher Wyss	33	29	30	51	60	78	84	65	69	51
21 Kreis 6	490	433	557	862	1 762	1 591	1 276	1 063	804	758
22 Unterstrass	299	274	390	631	1 133	1 025	811	660	500	537
23 Oberstrass	191	159	167	231	629	566	465	403	304	221
24 Kreis 7	581	574	738	996	1 501	1 253	1 226	1 211	977	924
25 Fluntern	143	93	138	220	389	266	267	247	217	154
26 Hottingen	161	163	184	276	546	466	415	353	260	266
27 Hirslanden	95	76	110	183	296	268	265	241	165	189
28 Witikon	182	242	306	317	270	253	279	370	335	315
29 Kreis 8	228	203	275	434	827	781	771	653	500	482
30 Seefeld	69	57	82	105	281	307	303	249	197	186
31 Mühlebach	73	76	102	142	264	262	263	222	157	162
32 Weinegg	86	70	91	187	282	212	205	182	146	134
33 Kreis 9	794	800	1 123	1 451	1 861	1 728	1 694	1 586	1 432	1 647
34 Albisrieden	284	287	447	587	657	565	553	513	487	635
35 Altstetten	510	513	676	864	1 204	1 163	1 141	1 073	945	1 012
36 Kreis 10	546	518	696	963	1 450	1 429	1 321	1 159	927	998
37 Höngg	291	296	421	580	640	563	595	644	516	569
38 Wipkingen	255	222	275	383	810	866	726	515	411	429
39 Kreis 11	936	1 018	1 422	1 900	2 264	2 164	2 051	1 971	1 779	1 838
40 Affoltern	382	412	564	763	764	656	661	669	648	638
41 Oerlikon	236	232	329	475	747	803	679	616	502	516
42 Seebach	318	374	529	662	753	705	711	686	629	684
43 Kreis 12	654	662	834	1 285	1 242	1 078	921	926	832	1 052
44 Saatlen	177	198	247	333	284	212	224	246	197	224
45 Schwamendingen-M.	233	198	260	411	484	441	371	335	340	395
46 Hirzenbach	244	266	327	541	474	425	326	345	295	433
47 Ganze Stadt	6 266	6 147	8 001	11 399	16 725	15 875	14 538	13 129	11 084	11 379

<sup>1</sup> Volkszählungsergebnisse

50-54	55-59	60-64	65-69	70-74	75-79	80-84	85-89	90-94	95 u. mehr	zusammen	Nr.
226	178	147	126	129	88	40	28	11	2	3 613	1
108	75	67	60	65	49	19	12	3	1	1 840	2
33	30	15	13	12	13	9	10	5	1	469	3
43	38	31	27	29	16	8	1	2	-	652	4
42	35	34	26	23	10	4	5	1	-	652	5
966	924	743	751	776	603	307	123	20	3	13 491	6
558	528	414	437	480	385	197	82	9	3	7 233	7
145	129	104	94	82	56	27	9	1	-	2 172	8
263	267	225	220	214	162	83	32	10	-	4 086	9
1 336	1 290	1 120	1 258	1 235	861	374	117	32	3	21 490	10
433	387	297	375	357	278	139	44	8	1	6 788	11
270	310	262	304	292	204	81	26	7	-	4 720	12
633	593	561	579	586	379	154	47	17	2	9 982	13
830	782	602	626	702	494	219	86	13	-	13 999	14
93	82	73	88	88	69	24	20	2	-	1 831	15
380	334	209	213	209	138	56	25	4	-	6 302	16
357	366	320	325	405	287	139	41	7	-	5 866	17
348	300	251	221	187	129	59	20	3	-	5 956	18
291	260	197	190	147	107	45	16	2	-	5 143	19
57	40	54	31	40	22	14	4	1	-	813	20
784	833	780	806	827	620	292	133	31	4	14 706	21
531	600	573	598	607	448	204	90	19	2	9 932	22
253	233	207	208	220	172	88	43	12	2	4 774	23
921	870	711	717	771	582	334	130	36	6	15 059	24
189	195	169	152	189	124	75	36	5	1	3 269	25
259	233	196	229	238	204	102	50	18	2	4 621	26
166	179	154	149	167	139	74	27	9	1	2 953	27
307	263	192	187	177	115	83	17	4	2	4 216	28
412	428	414	422	390	275	156	62	11	2	7 726	29
162	142	146	146	147	102	72	23	3	-	2 779	30
119	126	136	144	116	90	47	20	4	-	2 525	31
131	160	132	132	127	83	37	19	4	2	2 422	32
1 608	1 530	1 280	1 053	1 005	649	260	99	14	5	21 619	33
629	628	593	491	449	258	108	45	9	2	8 227	34
979	902	687	562	556	391	152	54	5	3	13 392	35
999	973	796	817	755	491	305	105	22	5	15 275	36
590	565	418	419	345	194	115	37	12	2	7 812	37
409	408	378	398	410	297	190	68	10	3	7 463	38
1 785	1 672	1 227	1 082	1 015	659	291	123	19	3	25 219	39
646	518	372	324	285	181	84	28	4	1	8 600	40
558	522	428	393	411	259	119	58	8	2	7 893	41
581	632	427	365	319	219	88	37	7	-	8 726	42
1 039	950	702	581	566	344	158	53	9	-	13 888	43
191	211	182	134	115	80	31	11	3	-	3 300	44
398	353	278	219	240	131	49	15	1	-	5 152	45
450	386	242	228	211	133	78	27	5	-	5 436	46
11 254	10 730	8 773	8 460	8 358	5 795	2 795	1 079	221	33	172 041	47

Wohnbevölkerung nach Alter und Stadtquartieren 1980<sup>1</sup> - Weibliches Geschlecht

Nr. Stadtquartiere	Altersklassen									
	0-4	5-9	10-14	15-19	20-24	25-29	30-34	35-39	40-44	45-49
1 Kreis 1	75	60	76	143	356	364	288	261	191	196
2 Rathaus	31	26	41	49	193	217	165	154	87	98
3 Hochschulen	10	6	9	55	61	39	25	24	30	27
4 Lindenhof	22	19	14	20	59	65	62	58	40	33
5 City	12	9	12	19	43	43	36	25	34	38
6 Kreis 2	514	501	694	935	1 088	1 065	1 050	1 005	936	991
7 Wollishofen	259	229	379	459	536	540	524	524	475	551
8 Leimbach	100	126	147	210	167	145	178	181	184	172
9 Enge	155	146	168	266	385	380	348	300	277	268
10 Kreis 3	780	739	916	1 410	2 087	1 853	1 613	1 421	1 366	1 447
11 Alt-Wiedikon	218	182	250	357	657	623	525	445	392	420
12 Friesenberg	177	236	325	476	447	236	298	317	374	336
13 Sihlfeld	385	321	341	577	983	994	790	659	600	691
14 Kreis 4	495	410	460	693	1 333	1 299	1 110	866	770	752
15 Werd	54	42	65	104	199	212	174	122	109	77
16 Langstrasse	205	155	168	261	654	614	517	388	305	299
17 Hard	236	213	227	328	480	473	419	356	356	376
18 Kreis 5	200	177	211	301	527	550	432	288	294	312
19 Gewerbeschule	170	156	182	269	473	482	381	249	257	265
20 Escher Wyss	30	21	29	32	54	68	51	39	37	47
21 Kreis 6	477	443	559	944	1 580	1 449	1 271	1 053	920	901
22 Unterstrass	294	293	392	575	953	935	777	632	608	615
23 Oberstrass	183	150	167	369	627	514	494	421	312	286
24 Kreis 7	496	573	720	1 133	1 600	1 455	1 414	1 433	1 178	1 169
25 Fluntern	108	132	133	261	426	310	283	309	222	244
26 Hottingen	133	145	172	357	638	538	444	398	320	348
27 Hirslanden	99	72	116	195	304	337	313	255	232	211
28 Witikon	156	224	299	320	232	270	374	471	404	366
29 Kreis 8	238	190	277	505	836	838	733	647	602	530
30 Seefeld	67	48	87	128	270	295	280	233	213	184
31 Mühlebach	82	60	89	174	246	287	231	221	211	181
32 Weinegg	89	82	101	203	320	256	222	193	178	165
33 Kreis 9	728	746	1 063	1 421	1 746	1 669	1 631	1 601	1 580	1 770
34 Albisrieden	244	279	411	561	616	571	580	594	614	708
35 Altstetten	484	467	652	860	1 130	1 098	1 051	1 007	966	1 062
36 Kreis 10	549	505	690	994	1 400	1 349	1 267	1 238	1 096	1 158
37 Höngg	303	278	411	546	585	535	665	703	664	670
38 Wipkingen	246	227	279	448	815	814	602	535	432	488
39 Kreis 11	919	972	1 394	1 696	2 195	2 081	1 976	1 922	1 888	1 992
40 Affoltern	364	404	586	699	669	661	698	675	681	738
41 Oerlikon	212	215	285	386	763	687	581	525	522	565
42 Seebach	343	353	523	611	763	733	697	722	685	689
43 Kreis 12	553	621	833	1 089	1 136	1 085	951	922	988	1 236
44 Saathen	152	185	263	304	217	225	226	234	202	257
45 Schwamendingen-M.	193	199	255	352	479	424	382	363	392	442
46 Hirzenbach	208	237	315	433	440	436	343	325	394	537
47 Ganze Stadt	6 024	5 937	7 893	11 264	15 884	15 057	13 736	12 657	11 809	12 454

<sup>1</sup> Volkszählungsergebnisse

50-54	55-59	60-64	65-69	70-74	75-79	80-84	85-89	90-94	95 u. mehr	zusammen	Nr.
222	205	139	154	177	148	119	69	22	5	3 270	1
113	102	70	83	98	74	48	16	4	-	1 669	2
31	31	20	21	18	29	42	37	15	4	534	3
48	48	29	34	40	30	20	8	2	1	652	4
30	24	20	16	21	15	9	8	1	-	415	5
1 153	1 187	982	1 156	1 289	1 156	738	370	77	12	16 899	6
674	673	608	701	821	716	437	223	48	4	9 381	7
171	153	92	120	121	98	74	35	7	2	2 483	8
308	361	282	335	347	342	227	112	22	6	5 035	9
1 626	1 698	1 512	1 771	1 920	1 428	817	268	60	20	24 752	10
497	494	473	574	620	448	242	75	14	7	7 513	11
359	374	311	368	406	333	200	69	10	6	5 658	12
770	830	728	829	894	647	375	124	36	7	11 581	13
844	889	746	941	1 123	829	499	184	48	3	14 294	14
100	137	104	128	150	131	79	41	14	-	2 042	15
341	322	222	287	284	215	153	68	13	3	5 474	16
403	430	420	526	689	483	267	75	21	-	6 778	17
351	256	213	259	292	193	113	39	8	4	5 020	18
298	211	175	209	232	153	90	34	7	4	4 297	19
53	45	38	50	60	40	23	5	1	-	723	20
1 107	1 199	1 066	1 289	1 352	1 122	684	297	73	11	17 797	21
735	837	739	934	1 011	803	463	172	45	9	11 822	22
372	362	327	355	341	319	221	125	28	2	5 975	23
1 285	1 307	1 130	1 316	1 374	1 234	848	432	153	22	20 272	24
275	296	272	295	316	271	171	77	26	7	4 434	25
401	384	351	423	455	407	283	157	62	8	6 424	26
238	273	215	317	323	302	245	133	46	6	4 232	27
371	354	292	281	280	254	149	65	19	1	5 182	28
600	702	604	683	741	525	390	192	42	8	9 883	29
210	233	213	231	271	199	154	62	5	-	3 383	30
199	241	197	251	277	175	120	60	16	3	3 321	31
191	228	194	201	193	151	116	70	21	5	3 179	32
1 904	1 831	1 420	1 433	1 492	1 087	607	250	62	6	24 047	33
814	838	651	607	615	418	268	127	35	3	9 554	34
1 090	993	769	826	877	669	339	123	27	3	14 493	35
1 224	1 219	1 030	1 180	1 168	948	640	324	96	20	18 095	36
703	688	513	561	483	374	263	125	39	7	9 116	37
521	531	517	619	685	574	377	199	57	13	8 979	38
2 025	1 843	1 508	1 601	1 592	1 156	689	251	53	5	27 758	39
712	567	427	469	447	285	160	58	6	1	9 307	40
641	646	557	600	620	516	285	105	26	4	8 741	41
672	630	524	532	525	355	244	88	21	-	9 710	42
1 215	1 087	922	845	834	569	334	122	43	9	15 394	43
239	251	215	204	167	107	42	13	4	-	3 507	44
465	417	343	329	325	202	116	27	13	4	5 722	45
511	419	364	312	342	260	176	82	26	5	6 165	46
13 556	13 433	11 272	12 628	13 354	10 395	6 478	2 798	737	125	197 481	47

## Bevölkerungsstand und -gliederung

 Wohnbevölkerung nach Alter und Stadtquartieren 1980<sup>1</sup> - Beide Geschlechter

Nr. Stadtquartiere	Altersklassen									
	0-4	5-9	10-14	15-19	20-24	25-29	30-34	35-39	40-44	45-49
1 Kreis 1	152	131	172	327	831	834	669	634	457	441
2 Rathaus	65	57	87	113	413	475	376	392	234	230
3 Hochschulen	14	14	18	102	158	97	54	55	57	45
4 Lindenhof	44	40	40	42	128	138	138	109	94	76
5 City	29	20	27	70	132	124	101	78	72	90
6 Kreis 2	983	988	1 373	1 823	2 188	2 128	2 095	1 979	1 743	1 754
7 Wollishofen	492	482	732	925	1 088	1 078	1 015	994	852	958
8 Leimbach	204	232	313	415	318	282	350	368	339	314
9 Enge	287	274	328	483	782	768	730	617	552	482
10 Kreis 3	1 576	1 483	1 838	2 748	4 118	3 840	3 432	2 971	2 701	2 789
11 Alt-Wiedikon	423	361	474	742	1 336	1 374	1 163	958	833	874
12 Friesenberg	363	469	675	930	844	466	578	597	636	628
13 Sihlfeld	790	653	689	1 076	1 938	2 000	1 691	1 416	1 232	1 287
14 Kreis 4	973	862	920	1 437	2 788	2 888	2 537	2 010	1 758	1 660
15 Werd	108	100	123	194	426	436	390	268	222	183
16 Langstrasse	407	334	344	588	1 378	1 480	1 255	976	796	742
17 Hard	458	428	453	655	984	972	892	766	740	735
18 Kreis 5	417	362	410	655	1 284	1 292	1 038	807	731	734
19 Gewerbeschule	354	312	351	572	1 170	1 146	903	703	625	636
20 Escher Wyss	63	50	59	83	114	146	135	104	106	98
21 Kreis 6	967	876	1 116	1 806	3 342	3 040	2 547	2 116	1 724	1 659
22 Unterstrass	593	567	782	1 206	2 086	1 960	1 588	1 292	1 108	1 152
23 Oberstrass	374	309	334	600	1 256	1 080	959	824	616	507
24 Kreis 7	1 077	1 147	1 458	2 129	3 101	2 708	2 640	2 644	2 155	2 093
25 Fluntern	251	225	271	481	815	576	550	556	439	398
26 Hottingen	294	308	356	633	1 184	1 004	859	751	580	614
27 Hirslanden	194	148	226	378	600	605	578	496	397	400
28 Witikon	338	466	605	637	502	523	653	841	739	681
29 Kreis 8	466	393	552	939	1 663	1 619	1 504	1 300	1 102	1 012
30 Seefeld	136	105	169	233	551	602	583	482	410	370
31 Mühlebach	155	136	191	316	510	549	494	443	368	343
32 Weinegg	175	152	192	390	602	468	427	375	324	299
33 Kreis 9	1 522	1 546	2 186	2 872	3 607	3 397	3 325	3 187	3 012	3 417
34 Albisrieden	528	566	858	1 148	1 273	1 136	1 133	1 107	1 101	1 343
35 Altstetten	994	980	1 328	1 724	2 334	2 261	2 192	2 080	1 911	2 074
36 Kreis 10	1 095	1 023	1 386	1 957	2 850	2 778	2 588	2 397	2 023	2 156
37 Höngg	594	574	832	1 126	1 225	1 098	1 260	1 347	1 180	1 239
38 Wipkingen	501	449	554	831	1 625	1 680	1 328	1 050	843	917
39 Kreis 11	1 855	1 990	2 816	3 596	4 459	4 245	4 027	3 893	3 667	3 830
40 Affoltern	746	816	1 150	1 462	1 433	1 317	1 359	1 344	1 329	1 376
41 Oerlikon	448	447	614	861	1 510	1 490	1 260	1 141	1 024	1 081
42 Seebach	661	727	1 052	1 273	1 516	1 438	1 408	1 408	1 314	1 373
43 Kreis 12	1 207	1 283	1 667	2 374	2 378	2 163	1 872	1 848	1 820	2 288
44 Saatlern	329	383	510	637	501	437	450	480	399	481
45 Schwamendingen-M.	426	397	515	763	963	865	753	698	732	837
46 Hirzenbach	452	503	642	974	914	861	669	670	689	970
47 Ganze Stadt	12 290	12 084	15 894	22 663	32 609	30 932	28 274	25 786	22 893	23 833

<sup>1</sup> Volkszählungsergebnisse

50-54	55-59	60-64	65-69	70-74	75-79	80-84	85-89	90-94	95 u. mehr	im ganzen	Nr.
448	383	286	280	306	236	159	97	33	7	6 883	1
221	177	137	143	163	123	67	28	7	1	3 509	2
64	61	35	34	30	42	51	47	20	5	1 003	3
91	86	60	61	69	46	28	9	4	1	1 304	4
72	59	54	42	44	25	13	13	2	-	1 067	5
2 119	2 111	1 725	1 907	2 065	1 759	1 045	493	97	15	30 390	6
1 232	1 201	1 022	1 138	1 301	1 101	634	305	57	7	16 614	7
316	282	196	214	203	154	101	44	8	2	4 655	8
571	628	507	555	561	504	310	144	32	6	9 121	9
2 962	2 988	2 632	3 029	3 155	2 289	1 191	385	92	23	46 242	10
930	881	770	949	977	726	381	119	22	8	14 301	11
629	684	573	672	698	537	281	95	17	6	10 378	12
1 403	1 423	1 289	1 408	1 480	1 026	529	171	53	9	21 563	13
1 674	1 671	1 348	1 567	1 825	1 323	718	270	61	3	28 293	14
193	219	177	216	238	200	103	61	16	-	3 873	15
721	656	431	500	493	353	209	93	17	3	11 776	16
760	796	740	851	1 094	770	406	116	28	-	12 644	17
699	556	464	480	479	322	172	59	11	4	10 976	18
589	471	372	399	379	260	135	50	9	4	9 440	19
110	85	92	81	100	62	37	9	2	-	1 536	20
1 891	2 032	1 846	2 095	2 179	1 742	976	430	104	15	32 503	21
1 266	1 437	1 312	1 532	1 618	1 251	667	262	64	11	21 754	22
625	595	534	563	561	491	309	168	40	4	10 749	23
2 206	2 177	1 841	2 033	2 145	1 816	1 182	562	189	28	35 331	24
464	491	441	447	505	395	246	113	31	8	7 703	25
660	617	547	652	693	611	385	207	80	10	11 045	26
404	452	369	466	490	441	319	160	55	7	7 185	27
678	617	484	468	457	369	232	82	23	3	9 398	28
1 012	1 130	1 018	1 105	1 131	800	546	254	53	10	17 609	29
372	375	359	377	418	301	226	85	8	-	6 162	30
318	367	333	395	393	265	167	80	20	3	5 846	31
322	388	326	333	320	234	153	89	25	7	5 601	32
3 512	3 361	2 700	2 486	2 497	1 736	867	349	76	11	45 666	33
1 443	1 466	1 244	1 098	1 064	676	376	172	44	5	17 781	34
2 069	1 895	1 456	1 388	1 433	1 060	491	177	32	6	27 885	35
2 223	2 192	1 826	1 997	1 923	1 439	945	429	118	25	33 370	36
1 293	1 253	931	980	828	568	378	162	51	9	16 928	37
930	939	895	1 017	1 095	871	567	267	67	16	16 442	38
3 810	3 515	2 735	2 683	2 607	1 815	980	374	72	8	52 977	39
1 358	1 085	799	793	732	466	244	86	10	2	17 907	40
1 199	1 168	985	993	1 031	775	404	163	34	6	16 634	41
1 253	1 262	951	897	844	574	332	125	28	-	18 436	42
2 254	2 037	1 624	1 426	1 400	913	492	175	52	9	29 282	43
430	462	397	338	282	187	73	24	7	-	6 807	44
863	770	621	548	565	333	165	42	14	4	10 874	45
961	805	606	540	553	393	254	109	31	5	11 601	46
24 810	24 153	20 045	21 088	21 712	16 190	9 273	3 877	958	158	369 522	47

Wohnbevölkerung nach Geschlecht, Alter und Stadtquartieren 1980<sup>1</sup>

Nr.	Stadtquartiere	Grundzahlen				Weibliches Geschlecht				Beide Geschlechter			
		Männliches Geschlecht											
		Altersklassen											
	unter 15	15-64	65 u. mehr	zusammen	unter 15	15-64	65 u. mehr	zusammen	unter 15	15-64	65 u. mehr	im ganzen	
1	Kreis 1	244	2 945	424	3 613	211	2 365	694	3 270	455	5 310	1 118	6 883
2	Rathaus	111	1 520	209	1 840	98	1 248	323	1 669	209	2 768	532	3 509
3	Hochschulen	21	385	63	469	25	343	166	534	46	728	229	1 003
4	Lindenhof	69	500	83	652	55	462	135	652	124	962	218	1 304
5	City	43	540	69	652	33	312	70	415	76	852	139	1 067
6	Kreis 2	1 635	9 273	2 583	13 491	1 709	10 392	4 798	16 899	3 344	19 665	7 381	30 390
7	Wollshofen	839	4 801	1 593	7 233	867	5 564	2 950	9 381	1 706	10 365	4 543	16 614
8	Leimbach	376	1 527	269	2 172	373	1 653	457	2 483	749	3 180	726	4 655
9	Enge	420	2 945	721	4 086	469	3 175	1 391	5 035	889	6 120	2 112	9 121
10	Kreis 3	2 462	15 148	3 880	21 490	2 435	16 033	6 284	24 752	4 897	31 181	10 164	46 242
11	Alt-Wiedikon	608	4 978	1 202	6 788	650	4 883	1 980	7 513	1 258	9 861	3 182	14 301
12	Friesenberg	769	3 037	914	4 720	738	3 528	1 392	5 658	1 507	6 565	2 306	10 738
13	Sihlfeld	1 085	7 133	1 764	9 982	1 047	7 622	2 912	11 581	2 132	14 755	4 676	21 563
14	Kreis 4	1 390	10 469	2 140	13 999	1 365	9 302	3 627	14 294	2 755	19 771	5 767	28 293
15	Werd	170	1 370	291	1 831	161	1 338	543	2 042	331	2 708	834	3 873
16	Langstrasse	557	5 100	645	6 302	528	3 923	1 023	5 474	1 085	9 023	1 668	11 776
17	Hard	663	3 999	1 204	5 866	676	4 041	2 061	6 778	1 339	8 040	3 265	12 644
18	Kreis 5	601	4 736	619	5 956	588	3 524	908	5 020	1 189	8 260	1 527	10 976
19	Gewerbeschule	509	4 127	507	5 143	508	3 060	729	4 297	1 017	7 187	1 236	9 440
20	Escher Wyss	92	609	112	813	80	464	179	723	172	1 073	291	1 536
21	Kreis 6	1 480	10 513	2 713	14 706	1 479	11 490	4 828	17 797	2 959	22 003	7 541	32 503
22	Unterstrass	963	7 001	1 968	9 932	979	7 406	3 437	11 822	1 942	14 407	5 405	21 754
23	Oberstrass	517	3 512	745	4 774	500	4 084	1 391	5 975	1 017	7 596	2 136	10 749
24	Kreis 7	1 893	10 590	2 576	15 059	1 789	13 104	5 379	20 272	3 682	23 694	7 955	35 331
25	Fluntern	374	2 313	582	3 269	373	2 898	1 163	4 434	747	5 211	1 745	7 703
26	Hottingen	508	3 270	843	4 621	450	4 179	1 795	6 424	958	7 449	2 638	11 045
27	Hirslanden	281	2 106	566	2 953	287	2 573	1 372	4 232	568	6 679	1 938	7 185
28	Witikon	730	2 901	585	4 216	679	3 454	1 049	5 182	1 409	6 355	1 634	9 398
29	Kreis 8	706	5 702	1 318	7 726	705	6 597	2 581	9 883	1 411	12 299	3 899	17 609
30	Seefeld	208	2 078	493	2 779	202	2 259	922	3 383	410	4 337	1 415	6 162
31	Mühlebach	251	1 853	421	2 525	231	2 188	902	3 321	482	4 041	1 323	5 846
32	Weinegg	247	1 771	404	2 422	272	2 150	757	3 179	519	3 921	1 161	5 601
33	Kreis 9	2 717	15 817	3 085	21 619	2 537	16 573	4 937	24 047	5 254	32 390	8 022	45 666
34	Albisrieden	1 018	5 847	1 362	8 227	934	6 547	2 073	9 554	1 952	12 394	3 435	17 781
35	Altstetten	1 699	9 970	1 723	13 392	1 603	10 026	2 864	14 493	3 302	19 996	4 587	27 885
36	Kreis 10	1 760	11 015	2 500	15 275	1 744	11 975	4 376	18 095	3 504	22 990	6 876	33 370
37	Höngg	1 008	5 680	1 124	7 812	992	6 272	1 852	9 116	2 000	11 952	2 976	16 634
38	Wipkingen	752	5 335	1 376	7 463	752	5 703	2 524	8 979	1 504	11 038	3 900	16 442
39	Kreis 11	3 376	18 651	3 192	25 219	3 285	19 126	5 347	27 758	6 661	37 777	8 539	52 977
40	Aofoltern	1 358	6 335	907	8 600	1 354	6 527	1 426	9 307	2 712	12 862	2 333	17 907
41	Oerlikon	797	5 846	1 250	7 893	712	5 873	2 156	8 741	1 509	11 719	3 406	16 634
42	Seebach	1 221	6 470	1 035	8 726	1 219	6 726	1 765	9 710	2 440	13 196	2 800	18 436
43	Kreis 12	2 150	10 027	1 711	13 888	2 007	10 631	2 756	15 394	4 157	20 658	4 467	29 282
44	Saatlen	622	2 304	374	3 300	600	2 370	537	3 507	1 222	4 674	911	6 807
45	Schwamendingen-M.	691	3 806	655	5 152	647	4 059	1 016	5 722	1 338	7 865	1 671	10 874
46	Hirzenbach	837	3 917	682	5 436	760	4 202	1 203	6 165	1 597	8 119	1 885	11 601
47	Ganze Stadt	20 414	124 886	26 741	172 041	19 854	131 112	46 515	197 481	40 268	255 998	73 256	369 522

<sup>1</sup> Volkszählungsergebnisse

Promille Männliches Geschlecht Altersklassen				Weibliches Geschlecht				Beide Geschlechter				Nr.
unter 15	15-64	65 u. mehr	zusam- men	unter 15	15-64	65 u. mehr	zusam- men	unter 15	15-64	65 u. mehr	im ganzen	
68	815	117	1 000	65	723	212	1 000	66	772	162	1 000	1
60	826	114	1 000	59	748	193	1 000	59	789	152	1 000	2
45	821	134	1 000	47	642	311	1 000	46	726	228	1 000	3
106	767	127	1 000	84	709	207	1 000	95	738	167	1 000	4
66	828	106	1 000	79	752	169	1 000	71	799	130	1 000	5
121	687	192	1 000	101	615	284	1 000	110	647	243	1 000	6
116	664	220	1 000	92	593	315	1 000	103	624	273	1 000	7
173	703	124	1 000	150	666	184	1 000	161	683	156	1 000	8
103	721	176	1 000	93	631	276	1 000	97	671	232	1 000	9
114	705	181	1 000	98	648	254	1 000	106	674	220	1 000	10
90	733	177	1 000	86	650	264	1 000	88	690	222	1 000	11
163	643	194	1 000	130	624	246	1 000	145	633	222	1 000	12
109	714	177	1 000	91	658	251	1 000	99	684	217	1 000	13
99	748	153	1 000	95	651	254	1 000	97	699	204	1 000	14
93	748	159	1 000	79	655	266	1 000	86	699	215	1 000	15
88	809	103	1 000	96	717	187	1 000	92	766	142	1 000	16
113	682	205	1 000	100	596	304	1 000	106	636	258	1 000	17
101	795	104	1 000	117	702	181	1 000	108	753	139	1 000	18
99	802	99	1 000	118	712	170	1 000	108	761	131	1 000	19
113	749	138	1 000	111	642	247	1 000	112	699	189	1 000	20
101	715	184	1 000	83	646	271	1 000	91	677	232	1 000	21
97	705	198	1 000	83	626	291	1 000	89	662	249	1 000	22
108	736	156	1 000	84	683	233	1 000	94	707	199	1 000	23
126	703	171	1 000	88	647	265	1 000	104	671	225	1 000	24
114	708	178	1 000	84	654	262	1 000	97	676	227	1 000	25
110	708	182	1 000	70	651	279	1 000	87	674	239	1 000	26
95	713	192	1 000	68	608	324	1 000	79	651	270	1 000	27
173	688	139	1 000	131	667	202	1 000	150	676	174	1 000	28
91	738	171	1 000	72	667	261	1 000	80	699	221	1 000	29
75	748	177	1 000	60	668	272	1 000	66	704	230	1 000	30
99	734	167	1 000	69	659	272	1 000	83	691	226	1 000	31
102	731	167	1 000	86	676	238	1 000	93	700	207	1 000	32
125	732	143	1 000	106	689	205	1 000	115	709	176	1 000	33
124	711	165	1 000	98	685	217	1 000	110	697	193	1 000	34
127	744	129	1 000	110	692	198	1 000	118	717	165	1 000	35
115	721	164	1 000	96	662	242	1 000	105	689	206	1 000	36
129	727	144	1 000	109	688	203	1 000	118	706	176	1 000	37
101	715	184	1 000	84	635	281	1 000	92	671	237	1 000	38
134	740	126	1 000	118	689	193	1 000	126	713	161	1 000	39
158	737	105	1 000	146	701	153	1 000	152	718	130	1 000	40
101	741	158	1 000	81	672	247	1 000	91	704	205	1 000	41
140	741	119	1 000	125	693	182	1 000	132	716	152	1 000	42
155	722	123	1 000	130	691	179	1 000	142	705	153	1 000	43
189	698	113	1 000	171	676	153	1 000	179	687	134	1 000	44
134	739	127	1 000	113	709	178	1 000	123	723	154	1 000	45
154	721	125	1 000	123	682	195	1 000	138	700	162	1 000	46
119	726	155	1 000	100	664	236	1 000	109	693	198	1 000	47

## Wohnbevölkerung nach dem Geschlecht seit 1836

Jahre	Grundzahlen			Promille			Sexual- proportion <sup>2</sup>
	männlich	weiblich	im ganzen	männlich	weiblich	im ganzen	
1836	18 033	17 242	35 275	511	489	1 000	956
1850 <sup>1</sup>	20 047	21 538	41 585	482	518	1 000	1 074
1860 <sup>1</sup>	25 061	26 555	51 616	486	514	1 000	1 060
1870 <sup>1</sup>	31 870	34 331	66 201	481	519	1 000	1 077
1880 <sup>1</sup>	41 827	46 029	87 856	476	524	1 000	1 100
1888 <sup>1</sup>	*	*	103 862	.	.	1 000	.
1900 <sup>1</sup>	80 241	87 780	168 021	478	522	1 000	1 094
1910 <sup>1</sup>	105 643	109 845	215 488	490	510	1 000	1 040
1920 <sup>1</sup>	108 148	126 660	234 808	461	539	1 000	1 171
1930 <sup>1</sup>	135 681	155 256	290 937	466	534	1 000	1 144
1941 <sup>1</sup>	154 355	182 040	336 395	459	541	1 000	1 179
1950 <sup>1</sup>	179 410	210 610	390 020	460	540	1 000	1 174
1952	185 787	217 838	403 625	460	540	1 000	1 173
1953	187 594	220 950	408 544	459	541	1 000	1 178
1954	189 994	223 050	413 044	460	540	1 000	1 174
1955	192 403	224 948	417 351	461	539	1 000	1 169
1956	194 399	226 090	420 489	462	538	1 000	1 163
1957	198 094	228 255	426 349	465	535	1 000	1 152
1958	200 539	230 703	431 242	465	535	1 000	1 150
1959	201 911	232 169	434 080	465	535	1 000	1 150
1960 <sup>1</sup>	207 011	233 159	440 170	470	530	1 000	1 126
1961	206 409	232 913	439 322	470	530	1 000	1 128
1962	207 453	232 727	440 180	471	529	1 000	1 122
1963	207 513	231 577	439 090	473	527	1 000	1 116
1964	207 002	230 628	437 630	473	527	1 000	1 114
1965	204 873	228 992	433 865	472	528	1 000	1 118
1966	203 592	227 941	431 533	472	528	1 000	1 120
1967	203 878	226 716	430 594	473	527	1 000	1 112
1968	203 777	226 378	430 155	474	526	1 000	1 111
1969	200 054	225 063	425 117	471	529	1 000	1 125
1970 <sup>1</sup>	199 454	223 186	422 640	472	528	1 000	1 119
1971	192 424	219 745	412 169	467	533	1 000	1 142
1972	189 919	217 728	407 647	466	534	1 000	1 146
1973	187 148	214 429	401 577	466	534	1 000	1 146
1974	184 206	212 055	396 261	465	535	1 000	1 151
1975	180 827	208 786	389 613	464	536	1 000	1 155
1976	177 710	205 289	382 999	464	536	1 000	1 155
1977	176 139	203 496	379 635	464	536	1 000	1 155
1978	174 367	202 080	376 447	463	537	1 000	1 159
1979	173 336	200 885	374 221	463	537	1 000	1 159
1980	171 601	199 017	370 618	463	537	1 000	1 160
1981	170 856	197 315	368 171	464	536	1 000	1 155
1982	170 408	195 932	366 340	465	535	1 000	1 150
1983	169 815	193 837	363 652	467	533	1 000	1 141
1984	168 693	192 800	361 493	467	533	1 000	1 143
1985	167 831	191 253	359 084	467	533	1 000	1 140

<sup>1</sup> Volkszählungsergebnisse<sup>2</sup> Frauen je 1000 Männer

**Altersstruktur der Zürcher Wohnbevölkerung seit 1941 – Prozentanteile der Altersklassen**

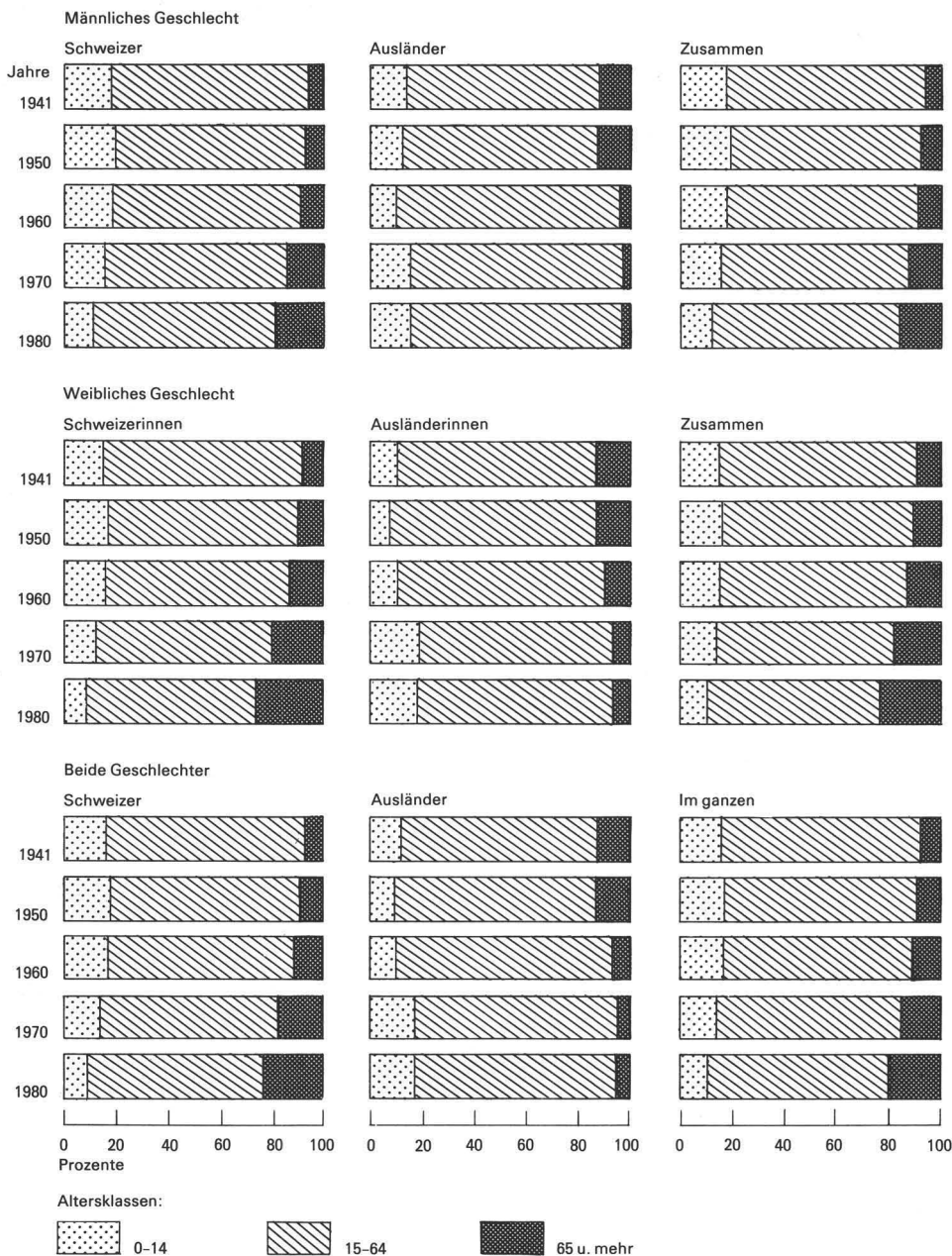

**Wohnbevölkerung<sup>1</sup> nach Alter und Geschlecht seit 1894**

Alters- klassen	1894	1900	1910	1930	1950	1960	1970	1980
<b>Männliches Geschlecht</b>								
unter 1	1 429	2 005	1 756	1 850	2 517	2 684	1 747	1 309
1- 4	4 355	6 666	6 456	6 942	10 470	10 444	7 709	4 957
5- 9	4 699	6 542	7 976	8 292	12 681	11 671	10 850	6 147
10-14	4 493	5 157	7 609	7 254	8 648	11 751	10 784	8 001
15-19	6 931	6 468	9 177	10 330	10 144	14 719	12 793	11 399
20-24	7 592	7 796	10 662	16 605	15 555	20 426	21 656	16 725
25-29	6 647	8 192	10 152	16 223	15 998	19 352	19 933	15 875
30-34	5 383	6 803	9 305	13 685	13 238	17 010	14 748	14 538
35-39	4 470	5 579	7 713	11 227	14 213	15 191	13 903	13 129
40-44	3 909	4 447	6 212	9 569	16 629	12 403	13 575	11 084
45-49	3 038	3 555	4 890	8 917	15 671	13 588	12 981	11 379
50-54	2 563	2 705	3 782	8 171	12 761	15 519	10 914	11 254
55-59	1 812	2 195	2 705	6 455	9 901	13 895	11 485	10 730
60-64	1 170	1 518	1 867	4 524	7 545	10 608	12 650	8 773
65-69	802	942	1 317	2 871	5 814	7 542	10 173	8 460
70-74	473	560	742	1 594	4 118	4 967	6 724	8 358
75-79	201	272	345	785	2 283	3 088	4 054	5 795
80-84	64	91	126	288	927	1 517	1 854	2 795
85-89	18	21	27	86	269	554	739	1 079
90 u. mehr	2	4	5	13	28	82	182	254
Zusammen	60 051	71 518	92 824	135 681	179 410	207 011	199 454	172 041
<b>Weibliches Geschlecht</b>								
unter 1	1 513	1 920	1 643	1 793	2 413	2 580	1 659	1 217
1- 4	4 443	6 565	6 273	6 701	9 979	9 813	7 486	4 807
5- 9	4 756	6 552	8 002	8 129	12 167	11 308	10 432	5 937
10-14	4 657	5 369	7 773	7 267	8 670	11 722	10 367	7 893
15-19	6 140	6 686	8 645	11 308	10 810	14 390	12 796	11 264
20-24	7 102	9 674	10 918	17 595	16 930	18 692	19 419	15 884
25-29	6 407	8 813	10 228	17 888	18 031	18 658	17 599	15 057
30-34	5 421	7 396	9 434	16 281	15 191	18 172	14 541	13 736
35-39	4 325	5 883	7 941	13 840	17 400	17 254	14 294	12 657
40-44	3 839	4 944	6 756	11 541	19 689	14 384	15 319	11 809
45-49	3 213	3 893	5 408	10 352	18 024	16 479	15 247	12 454
50-54	2 832	3 319	4 506	9 521	15 965	18 613	12 965	13 556
55-59	2 198	2 819	3 393	7 701	13 233	16 916	14 898	13 423
60-64	1 651	2 126	2 706	6 127	10 357	14 544	16 487	11 272
65-69	1 212	1 496	2 041	4 186	8 464	11 485	14 367	12 628
70-74	782	980	1 273	2 793	6 636	8 182	11 411	13 354
75-79	356	513	647	1 388	4 025	5 510	7 691	10 395
80-84	137	184	251	649	1 870	3 087	4 054	6 478
85-89	21	48	58	156	640	1 119	1 652	2 798
90 u. mehr	1	5	13	40	116	251	502	862
Zusammen	61 006	79 185	97 909	155 256	210 610	233 159	223 186	197 481

<sup>1</sup> Volkszählungsergebnisse; bis 1910 Stadtgebiet von 1893 bis 1933

**Wohnbevölkerung<sup>1</sup> nach dem Alter seit 1894**

Alters- klassen	1894	1900	1910	1930	1950	1960	1970	1980
<b>Beide Geschlechter – Grundzahlen</b>								
unter 1	2 942	3 925	3 399	3 643	4 930	5 264	3 406	2 526
1– 4	8 798	13 231	12 729	13 643	20 449	20 257	15 195	9 764
5– 9	9 455	13 094	15 978	16 421	24 848	22 979	21 282	12 084
10–14	9 150	10 526	15 382	14 521	17 318	23 473	21 151	15 894
15–19	13 071	13 154	17 822	21 638	20 954	29 109	25 589	22 663
20–24	14 694	17 470	21 580	34 200	32 485	39 118	41 075	32 609
25–29	13 054	17 005	20 380	34 111	34 029	38 010	37 532	30 932
30–34	10 804	14 199	18 739	29 966	28 429	35 182	29 289	28 274
35–39	8 795	11 462	15 654	25 067	31 613	32 445	28 197	25 786
40–44	7 748	9 391	12 968	21 110	36 318	26 787	28 894	22 893
45–49	6 251	7 448	10 298	19 269	33 695	30 067	28 228	23 833
50–54	5 395	6 024	8 288	17 692	28 726	34 132	23 879	24 810
55–59	4 010	5 014	6 098	14 156	23 134	30 811	26 383	24 153
60–64	2 821	3 644	4 573	10 651	17 902	25 152	29 137	20 045
65–69	2 014	2 438	3 358	7 057	14 278	19 027	24 540	21 088
70–74	1 255	1 540	2 015	4 387	10 754	13 149	18 135	21 712
75–79	557	785	992	2 173	6 308	8 598	11 745	16 190
80–84	201	275	377	937	2 797	4 604	5 908	9 273
85–89	39	69	85	242	909	1 673	2 391	3 877
90 u. mehr	3	9	18	53	144	333	684	1 116
Im ganzen	121 057	150 703	190 733	290 937	390 020	440 170	422 640	369 522
<b>Beide Geschlechter – Promille</b>								
unter 1	24	26	18	12	13	12	8	7
1– 4	73	88	67	47	52	46	36	26
5– 9	78	87	84	56	64	52	50	33
10–14	75	70	81	50	44	53	50	43
15–19	108	88	93	75	54	66	61	61
20–24	121	116	113	118	83	89	97	88
25–29	108	113	107	117	87	86	89	84
30–34	89	94	98	103	73	80	69	77
35–39	73	76	82	86	81	74	67	70
40–44	64	62	68	73	93	61	68	62
45–49	52	50	54	66	86	68	67	65
50–54	45	40	43	61	74	78	57	67
55–59	33	33	32	49	59	70	62	65
60–64	23	24	24	37	46	57	69	54
65–69	17	16	18	24	37	43	58	57
70–74	10	10	11	15	28	30	43	59
75–79	5	5	5	7	16	20	28	44
80 u. mehr	2	2	2	4	10	15	21	38
Im ganzen	1 000	1 000	1 000	1 000	1 000	1 000	1 000	1 000

<sup>1</sup> Volkszählungsergebnisse; bis 1910 Stadtgebiet von 1893 bis 1933

**Wohnbevölkerung nach Alter und Geschlecht seit 1934**

Jahre	Altersklassen							zusammen	
	unter 7	7-14	15-19	20-34	35-49	50-64	65-69		70 u. mehr
<b>Männliches Geschlecht</b>									
1934	13 208	13 857	8 571	48 462	33 258	21 022	3 441	3 374	145 193
1940	13 019	14 209	9 916	43 316	40 653	23 185	4 462	4 612	153 372
1950	18 648	15 896	10 149	44 551	46 379	30 103	5 782	7 541	179 049
1960	18 024	18 652	14 660	55 256	40 570	39 743	7 512	10 136	204 553
1967	16 180	17 400	13 311	57 254	40 651	37 249	9 503	12 330	203 878
1968	15 593	17 407	13 300	57 758	40 997	36 310	9 798	12 614	203 777
1969	14 769	17 373	13 091	56 233	40 306	35 324	9 952	13 006	200 054
1970	13 866	17 288	12 663	54 203	39 426	34 849	10 138	13 438	195 871
1971	13 094	17 150	12 368	52 627	38 811	34 130	10 359	13 885	192 424
1972	12 308	16 938	12 243	51 731	38 374	33 398	10 475	14 452	189 919
1973	11 632	16 570	12 135	50 825	37 739	32 807	10 476	14 964	187 148
1974	10 921	16 213	12 033	49 787	37 201	32 192	10 382	15 477	184 206
1975	10 277	15 633	11 902	48 584	36 353	31 736	10 373	15 969	180 827
1976	9 745	14 831	11 788	47 718	35 730	31 466	9 949	16 483	177 710
1977	9 418	14 137	11 617	47 680	35 539	31 074	9 606	17 068	176 139
1978	9 056	13 391	11 537	47 461	35 317	30 942	9 252	17 411	174 367
1979	8 990	12 619	11 696	47 229	35 259	30 839	8 875	17 829	173 336
1980	8 969	12 049	11 486	45 947	35 717	30 845	8 443	18 145	171 601
1981	9 123	11 400	11 268	46 049	35 894	30 892	8 063	18 167	170 856
1982	9 269	10 812	10 944	46 392	36 345	30 941	7 586	18 119	170 408
1983	9 357	10 289	10 389	47 052	36 413	31 052	7 159	18 104	169 815
1984	9 448	10 021	9 713	47 040	36 322	31 023	6 962	18 164	168 693
1985	9 388	9 763	9 266	47 340	36 349	30 632	7 200	17 893	167 831
<b>Weibliches Geschlecht</b>									
1934	12 801	13 893	9 486	55 961	41 077	26 134	5 256	6 063	170 671
1940	12 606	14 031	10 755	49 704	49 212	29 642	6 443	8 261	180 654
1950	17 710	15 664	10 843	50 109	55 061	39 487	8 448	13 202	210 524
1960	17 123	18 446	14 457	55 164	48 031	50 007	11 478	18 014	232 720
1967	15 315	16 858	13 073	51 988	45 875	47 043	13 902	22 662	226 716
1968	14 838	16 712	13 148	52 211	45 838	46 037	14 115	23 479	226 378
1969	14 127	16 746	13 048	52 108	45 637	44 901	14 195	24 301	225 063
1970	13 309	16 649	12 820	50 888	44 663	44 294	14 338	25 140	222 101
1971	12 515	16 599	12 781	50 030	43 892	43 549	14 330	26 049	219 745
1972	11 881	16 368	12 745	49 596	42 839	42 811	14 528	26 960	217 728
1973	11 249	15 936	12 582	48 554	41 914	41 735	14 780	27 679	214 429
1974	10 670	15 600	12 620	47 879	41 021	40 845	14 958	28 462	212 055
1975	9 947	15 125	12 268	47 065	39 926	40 097	14 931	29 427	208 786
1976	9 365	14 526	11 962	46 001	38 853	39 479	14 801	30 302	205 289
1977	9 099	13 827	11 908	45 575	38 238	38 953	14 455	31 441	203 496
1978	8 782	13 046	11 972	45 563	37 702	38 593	13 872	32 550	202 080
1979	8 540	12 439	11 848	45 680	37 243	38 282	13 402	33 451	200 885
1980	8 553	11 892	11 418	45 227	37 299	38 349	12 607	33 672	199 017
1981	8 503	11 283	11 183	45 115	37 112	38 259	11 821	34 039	197 315
1982	8 813	10 626	10 802	45 206	37 154	38 090	11 079	34 162	195 932
1983	8 749	10 062	10 316	45 004	37 010	37 973	10 529	34 194	193 837
1984	8 866	9 642	9 895	45 281	36 937	37 705	10 032	34 442	192 800
1985	8 982	9 428	9 237	45 277	36 690	37 191	10 231	34 217	191 253

## Wohnbevölkerung nach dem Alter seit 1934

Jahre	Altersklassen								im ganzen
	unter 7	7-14	15-19	20-34	35-49	50-64	65-69	70 u. mehr	
Beide Geschlechter – Grundzahlen									
1934	26 009	27 750	18 057	104 423	74 335	47 156	8 697	9 437	315 864
1940	25 625	28 240	20 671	93 020	89 865	52 827	10 905	12 873	334 026
1950	36 358	31 560	20 992	94 660	101 440	69 590	14 230	20 743	389 573
1960	35 147	37 098	29 117	110 420	88 601	89 750	18 990	28 150	437 273
1967	31 495	34 258	26 384	109 242	86 526	84 292	23 405	34 992	430 594
1968	30 431	34 119	26 448	109 969	86 835	82 347	23 913	36 093	430 155
1969	28 896	34 119	26 139	108 341	85 943	80 225	24 147	37 307	425 117
1970	27 175	33 937	25 483	105 091	84 089	79 143	24 476	38 578	417 972
1971	25 609	33 749	25 149	102 657	82 703	77 679	24 689	39 934	412 169
1972	24 189	33 306	24 988	101 327	81 213	76 209	25 003	41 412	407 647
1973	22 881	32 506	24 717	99 379	79 653	74 542	25 256	42 643	401 577
1974	21 591	31 813	24 653	97 666	78 222	73 037	25 340	43 939	396 261
1975	20 224	30 758	24 170	95 649	76 279	71 833	25 304	45 396	389 613
1976	19 110	29 357	23 750	93 719	74 583	70 945	24 750	46 785	382 999
1977	18 517	27 964	23 525	93 255	73 777	70 027	24 061	48 509	379 635
1978	17 838	26 437	23 509	93 024	73 019	69 535	23 124	49 961	376 447
1979	17 530	25 058	23 544	92 909	72 502	69 121	22 277	51 280	374 221
1980	17 522	23 941	22 904	91 174	73 016	69 194	21 050	51 817	370 618
1981	17 626	22 683	22 451	91 164	73 006	69 151	19 884	52 206	368 171
1982	18 082	21 438	21 746	91 598	73 499	69 031	18 665	52 281	366 340
1983	18 106	20 351	20 705	92 056	73 423	69 025	17 688	52 298	363 653
1984	18 314	19 663	19 608	92 321	73 259	68 728	16 994	52 606	361 492
1985	18 370	19 191	18 503	92 617	73 039	67 823	17 431	52 110	359 084
Beide Geschlechter – Promille									
1934	82	88	57	331	235	149	28	30	1 000
1940	77	85	62	278	269	158	33	38	1 000
1950	93	81	54	243	260	179	37	53	1 000
1960	80	85	67	253	203	205	43	64	1 000
1967	73	80	61	254	201	196	54	81	1 000
1968	71	79	61	256	202	191	56	84	1 000
1969	68	80	61	255	202	189	57	88	1 000
1970	65	81	61	252	201	189	59	92	1 000
1971	62	82	61	249	201	188	60	97	1 000
1972	59	82	61	249	199	187	61	102	1 000
1973	57	81	62	247	198	186	63	106	1 000
1974	54	80	62	247	198	184	64	111	1 000
1975	52	79	62	245	196	184	65	117	1 000
1976	50	77	62	245	195	185	64	122	1 000
1977	49	74	62	246	194	184	63	128	1 000
1978	47	70	63	247	194	185	61	133	1 000
1979	47	67	63	248	194	185	59	137	1 000
1980	47	64	62	246	197	187	57	140	1 000
1981	48	62	61	247	198	188	54	142	1 000
1982	49	59	59	250	201	188	51	143	1 000
1983	50	56	57	253	202	190	48	144	1 000
1984	51	54	54	255	203	190	47	146	1 000
1985	51	53	52	258	203	189	49	145	1 000

**Sexualproportion<sup>1</sup> der Wohnbevölkerung<sup>2</sup> nach Alter und Heimat seit 1950**

Altersklassen	1950	1960	1970	1977	1978	1979	1980	1981	1982	1983	1984	1985
<b>Schweizer</b>												
unter 15	966	968	958	973	969	968	977	965	966	961	951	968
15-19	1 007	964	1 018	1 025	1 043	1 024	997	1 010	1 007	1 013	1 035	1 009
20-24	959	915	888	906	918	937	940	942	955	952	957	945
25-29	1 049	1 065	973	969	969	969	983	982	1 007	1 017	1 038	1 017
30-34	1 108	1 166	1 238	1 113	1 108	1 106	1 076	1 090	1 093	1 095	1 102	1 134
35-39	1 198	1 182	1 241	1 244	1 223	1 206	1 135	1 118	1 121	1 141	1 144	1 161
40-44	1 167	1 192	1 276	1 289	1 298	1 320	1 287	1 284	1 247	1 216	1 211	1 193
45-49	1 138	1 264	1 261	1 285	1 282	1 267	1 271	1 277	1 288	1 302	1 317	1 304
50-54	1 228	1 224	1 237	1 277	1 296	1 308	1 306	1 302	1 303	1 290	1 273	1 281
55-59	1 296	1 231	1 340	1 300	1 293	1 308	1 303	1 302	1 296	1 317	1 335	1 337
60-64	1 332	1 372	1 321	1 359	1 360	1 335	1 310	1 327	1 341	1 335	1 332	1 350
65-69	1 429	1 494	1 418	1 527	1 520	1 535	1 519	1 492	1 487	1 494	1 462	1 433
70-74	1 597	1 620	1 691	1 571	1 616	1 643	1 615	1 680	1 674	1 665	1 673	1 686
75-79	1 770	1 784	1 864	1 858	1 852	1 819	1 797	1 767	1 787	1 829	1 849	1 845
80 u. mehr	2 182	2 084	2 211	2 378	2 402	2 406	2 446	2 407	2 404	2 335	2 303	2 327
<b>Alle Altersklassen</b>	<b>1 136</b>	<b>1 161</b>	<b>1 197</b>	<b>1 232</b>	<b>1 239</b>	<b>1 244</b>	<b>1 234</b>	<b>1 237</b>	<b>1 243</b>	<b>1 246</b>	<b>1 251</b>	<b>1 252</b>
<b>Ausländer</b>												
unter 15	1 014	987	985	975	980	977	963	961	973	950	949	948
15-19	1 939	1 082	888	1 028	1 012	963	979	924	917	928	969	961
20-24	2 372	915	927	1 224	1 160	1 134	1 205	1 125	1 036	922	883	859
25-29	1 988	726	706	891	938	956	1 053	963	861	776	781	762
30-34	1 756	740	674	671	675	688	762	777	753	720	711	709
35-39	1 591	887	638	670	647	619	649	646	647	642	635	622
40-44	1 449	856	685	665	667	683	713	690	666	646	634	616
45-49	1 342	722	755	653	673	656	690	700	696	689	700	691
50-54	1 667	874	739	869	812	760	806	754	700	696	678	681
55-59	2 037	1 007	792	741	743	778	877	903	925	880	823	786
60-64	1 879	1 354	1 007	821	795	791	945	927	896	877	953	943
65-69	1 703	2 061	1 299	1 103	1 128	1 080	1 041	1 011	1 000	1 053	1 069	1 198
70-74	1 725	1 994	1 820	1 363	1 399	1 372	1 313	1 311	1 397	1 399	1 329	1 304
75-79	1 715	1 792	2 520	2 357	1 962	1 872	1 839	1 505	1 487	1 554	1 530	1 641
80 u. mehr	1 933	1 957	2 558	3 249	3 600	3 368	2 695	2 837	2 907	2 773	2 704	2 246
<b>Alle Altersklassen</b>	<b>1 714</b>	<b>913</b>	<b>814</b>	<b>854</b>	<b>850</b>	<b>842</b>	<b>877</b>	<b>857</b>	<b>834</b>	<b>804</b>	<b>799</b>	<b>788</b>
<b>Beide Heimatgruppen</b>												
unter 15	968	969	963	973	972	971	973	964	968	957	951	961
15-19	1 066	978	1 000	1 025	1 038	1 013	994	992	987	993	1 019	997
20-24	1 088	915	897	949	951	965	978	971	970	946	942	927
25-29	1 127	964	883	950	962	966	998	978	970	953	973	952
30-34	1 148	1 068	986	971	969	971	977	992	985	973	977	998
35-39	1 224	1 136	1 028	1 026	1 009	992	970	960	962	969	969	969
40-44	1 184	1 160	1 128	1 075	1 074	1 087	1 071	1 058	1 027	1 004	1 000	997
45-49	1 150	1 213	1 175	1 127	1 122	1 096	1 103	1 099	1 092	1 088	1 095	1 074
50-54	1 251	1 199	1 188	1 213	1 212	1 203	1 207	1 185	1 162	1 142	1 115	1 112
55-59	1 337	1 217	1 297	1 238	1 225	1 239	1 248	1 248	1 244	1 248	1 247	1 235
60-64	1 373	1 371	1 303	1 323	1 321	1 296	1 284	1 295	1 300	1 289	1 294	1 307
65-69	1 456	1 523	1 412	1 505	1 499	1 510	1 493	1 466	1 460	1 471	1 441	1 421
70-74	1 611	1 647	1 697	1 562	1 606	1 630	1 600	1 662	1 661	1 653	1 657	1 669
75-79	1 763	1 784	1 897	1 878	1 857	1 821	1 799	1 755	1 774	1 816	1 835	1 836
80 u. mehr	2 145	2 070	2 237	2 419	2 452	2 447	2 459	2 428	2 427	2 355	2 320	2 324
<b>Alle Altersklassen</b>	<b>1 174</b>	<b>1 126</b>	<b>1 119</b>	<b>1 155</b>	<b>1 159</b>	<b>1 159</b>	<b>1 160</b>	<b>1 155</b>	<b>1 150</b>	<b>1 141</b>	<b>1 143</b>	<b>1 140</b>

<sup>1</sup> Frauen je 1000 Männer der entsprechenden Merkmalsgruppe

<sup>2</sup> Bis 1970 Volkszählungsergebnisse

## Wohnbevölkerung nach Heimat, Geschlecht und ausgewählten Altersgruppen 1985

Ausgewählte Bevölkerungsgruppen	Alters- klassen	Schweizer			Ausländer			Im ganzen
		männ- lich	weib- lich	zusam- men	männ- lich	weib- lich	zusam- men	
Grundzahlen								
Säuglinge	unter 1	980	1 047	2 027	406	428	834	2 861
Vorschulpflichtige	unter 7	6 503	6 260	12 763	2 885	2 722	5 607	18 370
Schulpflichtige	7-15	7 591	7 357	14 948	3 623	3 440	7 063	22 011
Schulentl. Minderjährige	16-19	5 858	5 976	11 834	1 957	1 892	3 849	15 683
Minderjährige	unter 20	19 952	19 593	39 545	8 465	8 054	16 519	56 064
Volljährige	20 u. m.	107 204	139 623	246 827	32 210	23 983	56 193	303 020
Stimmberechtigte <sup>1</sup>	20 u. m.	101 759	136 994	238 753	.	.	.	238 753
Militärpflichtige	20-50	60 063	.	60 063	.	.	.	60 063
AHV-berechtigte Frauen	62 u. m.	.	49 526	49 526	.	2 302	2 302	51 828
AHV-berechtigte Männer	65 u. m.	23 913	.	23 913	1 180	.	1 180	25 093
Betagte	65 u. m.	23 913	42 642	66 555	1 180	1 806	2 986	69 541
Erwerbsfähige	15-64	90 204	103 956	194 160	33 383	24 439	57 822	251 982
Nichterwerbsfähige	unter 15 und 65 u. mehr	36 952	55 260	92 212	7 292	7 598	14 890	107 102
Im ganzen		127 156	159 216	286 372	40 675	32 037	72 712	359 084
Promilleanteile der entsprechenden Merkmalsgruppe								
Säuglinge	unter 1	8	7	7	10	13	11	8
Vorschulpflichtige	unter 7	51	39	45	71	85	77	51
Schulpflichtige	7-15	60	46	52	89	107	97	61
Schulentl. Minderjährige	16-19	46	38	41	48	59	53	44
Minderjährige	unter 20	157	123	138	208	251	227	156
Volljährige	20 u. m.	843	877	862	792	749	773	844
Stimmberechtigte <sup>1</sup>	20 u. m.	800	860	834	.	.	.	665
Militärpflichtige	20-50	472	.	210	.	.	.	167
AHV-berechtigte Frauen	62 u. m.	.	311	173	.	72	32	144
AHV-berechtigte Männer	65 u. m.	188	.	84	29	.	16	70
Betagte	65 u. m.	188	268	232	29	56	41	194
Erwerbsfähige	15-64	709	653	678	821	763	795	702
Nichterwerbsfähige	unter 15 und 65 u. mehr	291	347	322	179	237	205	298
Promille								
Säuglinge	unter 1	342	366	708	142	150	292	1 000
Vorschulpflichtige	unter 7	354	341	695	157	148	305	1 000
Schulpflichtige	7-15	345	334	679	165	156	321	1 000
Schulentl. Minderjährige	16-19	374	381	755	125	120	245	1 000
Minderjährige	unter 20	356	349	705	151	144	295	1 000
Volljährige	20 u. m.	354	461	815	106	79	185	1 000
Betagte	65 u. m.	344	613	957	17	26	43	1 000
Erwerbsfähige	15-64	358	413	771	132	97	229	1 000
Nichterwerbsfähige	unter 15 und 65 u. mehr	345	516	861	68	71	139	1 000
Im ganzen		354	444	798	113	89	202	1 000

<sup>1</sup> Bei Gemeindeabstimmungen und -wahlen gemäss Stimmregister vom 1.12.1985

**Wohnbevölkerung nach ausgewählten Altersgruppen und Stadtquartieren 1980<sup>1</sup>**

Stadtquartiere	Grundzahlen							
	Säug- linge <sup>3</sup>	Vorschul- pflichtige <sup>4</sup>	Schul- pflichtige <sup>5</sup>	Schulentl. Minder- jährige <sup>6</sup>	Militär- pflichtige <sup>7</sup>	AHV-be- rechtig- te Frauen <sup>8</sup>	AHV-be- rechtig- te Männer <sup>9</sup>	Be- tagte <sup>9</sup>
Kreis 1	42	194	299	289	2 249	764	424	1 118
Rathaus	14	84	141	97	1 222	360	209	532
Hochschulen	2	18	40	90	267	172	63	229
Lindenhof	16	57	72	37	372	154	83	218
City	10	35	46	65	388	78	69	139
Kreis 2	210	1 330	2 316	1 521	5 942	5 339	2 583	7 381
Wollishofen	101	652	1 222	757	2 946	3 287	1 593	4 543
Leimbach	40	286	535	343	971	511	269	726
Enge	69	392	559	421	2 025	1 541	721	2 112
Kreis 3	343	2 188	3 134	2 323	10 344	7 174	3 880	10 164
Alt-Wiedikon	99	583	776	641	3 575	2 260	1 202	3 182
Friesenberg	61	543	1 111	783	1 794	1 575	914	2 306
Sihlfeld	183	1 062	1 247	899	4 975	3 339	1 764	4 676
Kreis 4	190	1 317	1 673	1 202	7 688	4 064	2 140	5 767
Werd	17	145	217	163	1 054	603	291	834
Langstrasse	88	553	610	510	3 934	1 153	645	1 668
Hard	85	619	846	529	2 700	2 308	1 204	3 265
Kreis 5	84	574	691	579	3 568	1 032	619	1 527
Gewerbeschule	71	492	589	508	3 147	829	507	1 236
Escher Wyss	13	82	102	71	421	203	112	291
Kreis 6	184	1 301	1 942	1 522	7 413	5 474	2 713	7 541
Unterstrass	107	804	1 345	999	4 777	3 888	1 968	5 405
Oberstrass	77	497	597	523	2 636	1 586	745	2 136
Kreis 7	212	1 465	2 587	1 759	7 284	6 021	2 576	7 955
Fluntern	56	325	488	415	1 578	1 323	582	1 745
Hottingen	59	402	649	540	2 363	2 002	843	2 638
Hirslanden	43	254	386	306	1 457	1 496	566	1 938
Witikon	54	484	1 064	498	1 886	1 200	585	1 634
Kreis 8	102	615	951	784	4 102	2 905	1 318	3 899
Seefeld	28	174	278	191	1 556	1 035	493	1 415
Mühlebach	37	204	333	261	1 362	1 013	421	1 323
Weinegg	37	237	340	332	1 184	857	404	1 161
Kreis 9	311	2 095	3 650	2 381	10 276	5 704	3 085	8 022
Albisrieden	114	725	1 422	953	3 539	2 427	1 362	3 435
Altstetten	197	1 370	2 228	1 428	6 737	3 277	1 723	4 587
Kreis 10	243	1 487	2 346	1 628	7 485	4 943	2 500	6 876
Höngg	124	813	1 402	911	3 639	2 136	1 124	2 976
Wipkingen	119	674	944	717	3 846	2 807	1 376	3 900
Kreis 11	369	2 600	4 720	2 937	12 439	6 228	3 192	8 539
Affoltern	135	1 051	1 927	1 196	4 189	1 679	907	2 333
Oerlikon	103	610	1 031	729	3 961	2 479	1 250	3 406
Seebach	131	939	1 762	1 012	4 289	2 070	1 035	2 800
Kreis 12	236	1 687	2 872	1 972	6 280	3 253	1 711	4 467
Saatlen	49	480	873	506	1 440	655	374	911
Schwamendingen-M.	98	574	884	643	2 448	1 203	655	1 671
Hirzenbach	89	633	1 115	823	2 392	1 395	682	1 885
Ganze Stadt	2 526	16 853	27 181	18 897	85 070	52 901	26 741	73 256

<sup>1</sup> Volkszählungsergebnisse <sup>2</sup> an der gesamten Wohnbevölkerung des entsprechenden Gebietes <sup>3</sup> Unter 1 Jahr  
<sup>4</sup> Unter 7 Jahren <sup>5</sup> 7-15 Jahre <sup>6</sup> 16-19 Jahre <sup>7</sup> 20-50jährige Schweizer Männer <sup>8</sup> 62 und mehr Jahre  
<sup>9</sup> 65 und mehr Jahre

Promilleanteile <sup>2</sup>	Säug- linge <sup>3</sup>	Vorschul- pflich- tige <sup>4</sup>	Schul- pflich- tige <sup>5</sup>	Schulentl. Minder- jährige <sup>6</sup>	Militär- pflich- tige <sup>7</sup>	AHV-be- rechtig- te Frauen <sup>8</sup>	AHV-be- rechtig- te Männer <sup>9</sup>	Be- tagte <sup>9</sup>	Statdquartiere
	6	28	43	42	327	111	62	162	Kreis 1
	4	24	40	28	348	103	60	152	Rathaus
	2	18	40	90	266	171	63	228	Hochschulen
	12	44	55	28	285	118	64	167	Lindenhof
	9	33	43	61	364	73	65	130	City
	7	44	76	50	196	176	85	243	Kreis 2
	6	39	74	46	177	198	96	273	Wollishofen
	9	61	115	74	209	110	58	156	Leimbach
	8	43	61	46	222	169	79	232	Enge
	7	47	68	50	224	155	84	220	Kreis 3
	7	41	54	45	250	158	84	223	Alt-Wiedikon
	6	52	107	75	173	152	88	222	Friesenberg
	8	49	58	42	231	155	82	217	Sihlfeld
	7	47	59	42	272	144	76	204	Kreis 4
	4	37	56	42	272	156	75	215	Werd
	7	47	52	43	334	98	55	142	Langstrasse
	7	49	67	42	214	183	95	258	Hard
	8	52	63	53	325	94	56	139	Kreis 5
	8	52	62	54	333	88	54	131	Gewerbeschule
	8	53	66	46	274	132	73	189	Escher Wyss
	6	40	60	47	228	168	83	232	Kreis 6
	5	37	62	46	220	179	90	248	Unterstrass
	7	46	56	49	245	148	69	199	Oberstrass
	6	41	73	50	206	170	73	225	Kreis 7
	7	42	63	54	205	172	76	227	Fluntern
	5	36	59	49	214	181	76	239	Hottingen
	6	35	54	43	203	208	79	270	Hirslanden
	6	52	113	53	201	128	62	174	Witikon
	6	35	54	45	233	165	75	221	Kreis 8
	5	28	45	31	253	168	80	230	Seefeld
	6	35	57	45	233	173	72	226	Mühlebach
	7	42	61	59	211	153	72	207	Weinegg
	7	46	80	52	225	125	68	176	Kreis 9
	6	41	80	54	199	136	77	193	Albisrieden
	7	49	80	51	242	118	62	164	Altstetten
	7	45	70	49	224	148	75	206	Kreis 10
	7	48	83	54	215	126	66	176	Höngg
	7	41	57	44	234	171	84	237	Wipkingen
	7	49	89	55	235	118	60	161	Kreis 11
	8	59	108	67	234	94	51	130	Affoltern
	6	37	62	44	238	149	75	205	Oerlikon
	7	51	96	55	233	112	56	152	Seebach
	8	58	98	67	214	111	58	153	Kreis 12
	9	71	128	74	212	96	55	134	Saatlen
	9	53	81	59	225	111	60	154	Schwamendingen-M.
	8	55	96	71	206	120	59	162	Hirzenbach
	7	46	74	51	230	143	72	198	Ganze Stadt

Wohnbevölkerung nach Zivilstand und Stadtquartieren 1980<sup>1</sup> – Männliches Geschlecht

Stadtquartiere	Ledige	Verheiratete	Verwitwete	Geschiedene	Im ganzen	Promilleanteile der Verheirateten
<b>Kreis 1</b>	2 104	1 088	97	324	3 613	301
Rathaus	1 080	518	47	195	1 840	282
Hochschulen	309	122	21	17	469	260
Lindenhof	346	236	22	48	652	362
City	369	212	7	64	652	325
<b>Kreis 2</b>	5 620	6 855	440	576	13 491	508
Wollishofen	2 764	3 921	276	272	7 233	542
Leimbach	934	1 097	64	77	2 172	505
Enge	1 922	1 837	100	227	4 086	450
<b>Kreis 3</b>	9 188	10 540	719	1 043	21 490	490
Alt-Wiedikon	2 895	3 303	234	356	6 788	487
Friesenberg	1 975	2 494	156	95	4 720	528
Sihlfeld	4 318	4 743	329	592	9 982	475
<b>Kreis 4</b>	6 523	6 184	451	841	13 999	442
Werd	945	722	50	114	1 831	394
Langstrasse	3 245	2 454	157	446	6 302	389
Hard	2 333	3 008	244	281	5 866	513
<b>Kreis 5</b>	3 022	2 431	118	385	5 956	408
Gewerbeschule	2 689	2 024	97	333	5 143	394
Escher Wyss	333	407	21	52	813	501
<b>Kreis 6</b>	6 900	6 734	447	625	14 706	458
Unterstrass	4 418	4 803	305	406	9 932	484
Oberstrass	2 482	1 931	142	219	4 774	404
<b>Kreis 7</b>	6 892	7 151	402	614	15 059	475
Fluntern	1 545	1 500	96	128	3 269	459
Hottingen	2 302	1 983	123	213	4 621	429
Hirslanden	1 270	1 462	91	130	2 953	495
Witikon	1 775	2 206	92	143	4 216	523
<b>Kreis 8</b>	3 843	3 197	203	483	7 726	414
Seefeld	1 371	1 120	76	212	2 779	403
Mühlebach	1 253	1 031	69	172	2 525	408
Weinegg	1 219	1 046	58	99	2 422	432
<b>Kreis 9</b>	8 667	11 449	563	940	21 619	530
Albisrieden	3 176	4 499	227	325	8 227	547
Altstetten	5 491	6 950	336	615	13 392	519
<b>Kreis 10</b>	6 515	7 661	416	683	15 275	502
Höngg	3 190	4 121	166	335	7 812	528
Wipkingen	3 325	3 540	250	348	7 463	474
<b>Kreis 11</b>	10 874	12 640	549	1 156	25 219	501
Affoltern	3 713	4 399	150	338	8 600	512
Oerlikon	3 407	3 861	204	421	7 893	489
Seebach	3 754	4 380	195	397	8 726	502
<b>Kreis 12</b>	5 940	7 072	350	526	13 888	509
Saatlen	1 452	1 669	77	102	3 300	506
Schwamendingen-M.	2 193	2 591	130	238	5 152	503
Hirzenbach	2 295	2 812	143	186	5 436	517
<b>Ganze Stadt</b>	<b>76 088</b>	<b>83 002</b>	<b>4 755</b>	<b>8 196</b>	<b>172 041</b>	<b>482</b>

<sup>1</sup> Volkszählungsergebnisse

**Wohnbevölkerung nach Zivilstand und Stadtquartieren 1980<sup>1</sup> - Weibliches Geschlecht**

Stadtquartiere	Ledige	Verheiratete	Verwitwete	Geschiedene	Im ganzen	Promilleanteile der Verheirateten
Kreis 1	1 653	961	317	339	3 270	294
Rathaus	850	465	143	211	1 669	279
Hochschulen	316	112	75	31	534	210
Lindenhof	311	212	64	65	652	325
City	176	172	35	32	415	414
Kreis 2	6 450	6 777	2 486	1 186	16 899	401
Wollishofen	3 320	3 907	1 504	650	9 381	416
Leimbach	973	1 099	251	160	2 483	443
Enge	2 157	1 771	731	376	5 035	352
Kreis 3	9 542	9 904	3 366	1 940	24 752	400
Alt-Wiedikon	3 030	2 869	985	629	7 513	382
Friesenberg	2 147	2 484	700	327	5 658	439
Sihlfeld	4 365	4 551	1 681	984	11 581	393
Kreis 4	5 555	5 597	2 021	1 121	14 294	392
Werd	960	663	260	159	2 042	325
Langstrasse	2 439	2 030	573	432	5 474	371
Hard	2 156	2 904	1 188	530	6 778	428
Kreis 5	2 041	2 120	516	343	5 020	422
Gewerbeschule	1 816	1 760	425	296	4 297	410
Escher Wyss	225	360	91	47	723	498
Kreis 6	7 593	6 563	2 399	1 242	17 797	369
Unterstrass	4 533	4 694	1 722	873	11 822	397
Oberstrass	3 060	1 869	677	369	5 975	313
Kreis 7	9 379	7 023	2 535	1 335	20 272	346
Fluntern	2 159	1 489	557	229	4 434	336
Hottingen	3 251	1 910	780	483	6 424	297
Hirslanden	1 894	1 406	656	276	4 232	332
Witikon	2 075	2 218	542	347	5 182	428
Kreis 8	4 702	3 064	1 263	854	9 883	310
Seefeld	1 518	1 062	460	343	3 383	314
Mühlebach	1 580	986	446	309	3 321	297
Weinegg	1 604	1 016	357	202	3 179	320
Kreis 9	8 441	10 950	2 904	1 752	24 047	455
Albisrieden	3 227	4 463	1 206	658	9 554	467
Altstetten	5 214	6 487	1 698	1 094	14 493	448
Kreis 10	7 084	7 489	2 271	1 251	18 095	414
Höngg	3 404	4 113	996	603	9 116	451
Wipkingen	3 680	3 376	1 275	648	8 979	376
Kreis 11	10 527	12 164	3 018	2 049	27 758	438
Affoltern	3 511	4 333	823	640	9 307	466
Oerlikon	3 265	3 565	1 201	710	8 741	408
Seebach	3 751	4 266	994	699	9 710	439
Kreis 12	5 349	7 053	1 733	1 259	15 394	458
Saatlen	1 272	1 680	345	210	3 507	479
Schwamendingen-M.	2 027	2 567	598	530	5 722	449
Hirzenbach	2 050	2 806	790	519	6 165	455
Ganze Stadt	78 316	79 665	24 829	14 671	197 481	403

<sup>1</sup> Volkszählungsergebnisse

Wohnbevölkerung nach Zivilstand und Stadtquartieren 1980<sup>1</sup> – Beide Geschlechter

Stadtquartiere	Ledige	Verheiratete	Verwitwete	Geschiedene	Im ganzen	Promilleanteile der Verheirateten
<b>Kreis 1</b>	3 757	2 049	414	663	6 883	298
Rathaus	1 930	983	190	406	3 509	280
Hochschulen	625	234	96	48	1 003	233
Lindenhof	657	448	86	113	1 304	344
City	545	384	42	96	1 067	360
<b>Kreis 2</b>	12 070	13 632	2 926	1 762	30 390	449
Wollishofen	6 084	7 828	1 780	922	16 614	471
Leimbach	1 907	2 196	315	237	4 655	472
Enge	4 079	3 608	831	603	9 121	396
<b>Kreis 3</b>	18 730	20 444	4 085	2 983	46 242	442
Alt-Wiedikon	5 925	6 172	1 219	985	14 301	432
Friesenberg	4 122	4 978	856	422	10 378	480
Sihlfeld	8 683	9 294	2 010	1 576	21 563	431
<b>Kreis 4</b>	12 078	11 781	2 472	1 962	28 293	416
Werd	1 905	1 385	310	273	3 873	358
Langstrasse	5 684	4 484	730	878	11 776	381
Hard	4 489	5 912	1 432	811	12 644	468
<b>Kreis 5</b>	5 063	4 551	634	728	10 976	415
Gewerbeschule	4 505	3 784	522	629	9 440	401
Escher Wyss	558	767	112	99	1 536	499
<b>Kreis 6</b>	14 493	13 297	2 846	1 867	32 503	409
Unterstrass	8 951	9 497	2 027	1 279	21 754	437
Oberstrass	5 542	3 800	819	588	10 749	354
<b>Kreis 7</b>	16 271	14 174	2 937	1 949	35 331	401
Fluntern	3 704	2 989	653	357	7 703	388
Hottingen	5 553	3 893	903	696	11 045	352
Hirslanden	3 164	2 868	747	406	7 185	399
Witikon	3 850	4 424	634	490	9 398	471
<b>Kreis 8</b>	8 545	6 261	1 466	1 337	17 609	356
Seefeld	2 889	2 182	536	555	6 162	354
Mühlebach	2 833	2 017	515	481	5 846	345
Weinegg	2 823	2 062	415	301	5 601	368
<b>Kreis 9</b>	17 108	22 399	3 467	2 692	45 666	490
Albisrieden	6 403	8 962	1 433	983	17 781	504
Altstetten	10 705	13 437	2 034	1 709	27 885	482
<b>Kreis 10</b>	13 599	15 150	2 687	1 934	33 370	454
Höngg	6 594	8 234	1 162	938	16 928	486
Wipkingen	7 005	6 916	1 525	996	16 442	421
<b>Kreis 11</b>	21 401	24 804	3 567	3 205	52 977	468
Affoltern	7 224	8 732	973	978	17 907	488
Oerlikon	6 672	7 426	1 405	1 131	16 634	446
Seebach	7 505	8 646	1 189	1 096	18 436	469
<b>Kreis 12</b>	11 289	14 125	2 083	1 785	29 282	482
Saatlen	2 724	3 349	422	312	6 807	420
Schwamendingen-M.	4 220	5 158	728	768	10 874	474
Hirzenbach	4 345	5 618	933	705	11 601	484
<b>Ganze Stadt</b>	<b>154 404</b>	<b>162 667</b>	<b>29 584</b>	<b>22 867</b>	<b>369 522</b>	<b>440</b>

<sup>1</sup> Volkszählungsergebnisse

**Wohnbevölkerung<sup>1</sup> nach Heimat, Zivilstand und Geschlecht seit 1930**

Jahre	Schweizer					Ausländer				
	ledig	verheiratet	verwitwet	geschieden	im ganzen	ledig	verheiratet	verwitwet	geschieden	im ganzen
<b>Männliches Geschlecht</b>										
1930	59 758	53 518	2 632	1 796	117 704	9 565	7 687	527	198	17 977
1950	74 641	84 876	3 568	4 467	167 552	5 791	5 154	515	398	11 858
1960	77 609	91 555	3 857	4 881	177 902	16 290	11 909	395	515	29 109
1970	69 519	80 237	4 057	4 846	158 659	19 430	20 158	372	835	40 795
1980	60 819	64 098	4 416	6 780	136 113	15 269	18 904	339	1 416	35 928
<b>Weibliches Geschlecht</b>										
1930	61 246	53 705	10 745	3 728	129 424	16 495	7 177	1 752	408	25 832
1950	79 179	85 203	16 679	9 230	190 291	12 664	5 027	2 066	562	20 319
1960	81 935	94 281	19 559	10 818	206 593	16 975	7 402	1 640	549	26 566
1970	73 424	83 480	21 798	11 282	189 984	17 414	13 497	1 444	847	33 202
1980	63 726	67 613	23 409	13 353	168 101	14 590	12 052	1 420	1 318	29 380
<b>Beide Geschlechter</b>										
1930	121 004	107 223	13 377	5 524	247 128	26 060	14 864	2 279	606	43 809
1950	153 820	170 079	20 247	13 697	357 843	18 455	10 181	2 581	960	32 177
1960	159 544	185 836	23 416	15 699	384 495	33 265	19 311	2 035	1 064	55 675
1970	142 943	163 717	25 855	16 128	348 643	36 844	33 655	1 816	1 682	73 997
1980	124 545	131 711	27 825	20 133	304 214	29 859	30 956	1 759	2 734	65 308

<sup>1</sup> Volkszählungsergebnisse**Wohnbevölkerung<sup>1</sup> nach Zivilstand und Geschlecht seit 1930**

Jahre	Grundzahlen					Promille				
	ledig	verheiratet	verwitwet	geschieden	im ganzen	ledig	verheiratet	verwitwet	geschieden	im ganzen
<b>Männliches Geschlecht</b>										
1930	69 323	61 205	3 159	1 994	135 681	511	451	23	15	1 000
1950	80 432	90 030	4 083	4 865	179 410	448	502	23	27	1 000
1960	93 899	103 464	4 252	5 396	207 011	453	500	21	26	1 000
1970	88 949	100 395	4 429	5 681	199 454	446	503	22	29	1 000
1980	76 088	83 002	4 755	8 196	172 041	442	482	28	48	1 000
<b>Weibliches Geschlecht</b>										
1930	77 741	60 882	12 497	4 136	155 256	501	392	80	27	1 000
1950	91 843	90 230	18 745	9 792	210 610	436	429	89	46	1 000
1960	98 910	101 683	21 199	11 367	233 159	424	436	91	49	1 000
1970	90 838	96 977	23 242	12 129	223 186	407	435	104	54	1 000
1980	78 316	79 665	24 829	14 671	197 481	397	403	126	74	1 000
<b>Beide Geschlechter</b>										
1930	147 064	122 087	15 656	6 130	290 937	505	420	54	21	1 000
1950	172 275	180 260	22 828	14 657	390 020	442	462	58	38	1 000
1960	192 809	205 147	25 451	16 763	440 170	438	466	58	38	1 000
1970	179 787	197 372	27 671	17 810	422 640	425	467	66	42	1 000
1980	154 404	162 667	29 584	22 867	369 522	418	440	80	62	1 000

<sup>1</sup> Volkszählungsergebnisse

**Wohnbevölkerung nach Zivilstand, Alter und Geschlecht 1980<sup>1</sup>**

Alters- klassen	Grundzahlen					Promille				
	ledig	verhei- ratet	verwit- wet	geschie- den	im ganzen	ledig	verhei- ratet	verwit- wet	geschie- den	im ganzen
<b>Männliches Geschlecht</b>										
unter 20	31 792	21	-	-	31 813	999	1	-	-	1 000
20-24	15 623	1 061	5	36	16 725	934	64	0	2	1 000
25-29	10 862	4 687	8	318	15 875	684	295	1	20	1 000
30-34	5 758	7 871	21	888	14 538	396	542	1	61	1 000
35-39	3 411	8 417	29	1 272	13 129	260	641	2	97	1 000
40-44	2 050	7 834	49	1 151	11 084	185	707	4	104	1 000
45-49	1 553	8 731	94	1 001	11 379	137	767	8	88	1 000
50-54	1 262	8 926	165	901	11 254	112	793	15	80	1 000
55-59	1 016	8 688	272	754	10 730	95	810	25	70	1 000
60-64	778	7 038	373	584	8 773	89	802	43	66	1 000
65-69	682	6 706	555	517	8 460	81	792	66	61	1 000
70-74	658	6 446	851	403	8 358	79	771	102	48	1 000
75-79	393	4 167	1 009	226	5 795	68	719	174	39	1 000
80 u. mehr	250	2 409	1 324	145	4 128	61	583	321	35	1 000
Zusammen	76 088	83 002	4 755	8 196	172 041	442	482	28	48	1 000
<b>Weibliches Geschlecht</b>										
unter 20	30 948	170	-	-	31 118	995	5	-	-	1 000
20-24	13 228	2 510	6	140	15 884	833	158	0	9	1 000
25-29	8 258	6 079	36	684	15 057	549	404	2	45	1 000
30-34	4 420	7 851	81	1 384	13 736	322	571	6	101	1 000
35-39	3 101	7 820	138	1 598	12 657	245	618	11	126	1 000
40-44	2 285	7 830	246	1 448	11 809	193	663	21	123	1 000
45-49	2 058	8 496	472	1 428	12 454	165	682	38	115	1 000
50-54	2 268	8 894	962	1 432	13 556	167	656	71	106	1 000
55-59	2 253	8 259	1 476	1 435	13 423	168	615	110	107	1 000
60-64	1 793	6 298	2 048	1 133	11 272	159	559	182	100	1 000
65-69	1 913	6 076	3 448	1 191	12 628	152	481	273	94	1 000
70-74	2 088	5 152	4 924	1 190	13 354	156	386	369	89	1 000
75-79	1 807	2 877	4 857	854	10 395	174	277	467	82	1 000
80 u. mehr	1 896	1 353	6 135	754	10 138	187	134	605	74	1 000
Zusammen	78 316	79 665	24 829	14 671	197 481	397	403	126	74	1 000
<b>Beide Geschlechter</b>										
unter 20	62 740	191	-	-	62 931	997	3	-	-	1 000
20-24	28 851	3 571	11	176	32 609	885	110	0	5	1 000
25-29	19 120	10 766	44	1 002	30 932	618	348	1	33	1 000
30-34	10 178	15 722	102	2 272	28 274	360	556	4	80	1 000
35-39	6 512	16 237	167	2 870	25 786	253	630	6	111	1 000
40-44	4 335	15 664	295	2 599	22 893	189	684	13	114	1 000
45-49	3 611	17 227	566	2 429	23 833	151	723	24	102	1 000
50-54	3 530	17 820	1 127	2 333	24 810	142	719	45	94	1 000
55-59	3 269	16 947	1 748	2 189	24 153	135	702	72	91	1 000
60-64	2 571	13 336	2 421	1 717	20 045	128	665	121	86	1 000
65-69	2 595	12 782	4 003	1 708	21 088	123	606	190	81	1 000
70-74	2 746	11 598	5 775	1 593	21 712	127	534	266	73	1 000
75-79	2 200	7 044	5 866	1 080	16 190	136	435	362	67	1 000
80 u. mehr	2 146	3 762	7 459	899	14 266	150	264	523	63	1 000
Im ganzen	154 404	162 667	29 584	22 867	369 522	418	440	80	62	1 000

<sup>1</sup> Volkszählungsergebnisse

## Wohnbevölkerung nach Heimat, Alter und Geschlecht 1985

Altersklassen	Grundzahlen		im ganzen	Promille nach dem Alter			Promille nach der Heimat		
	Schweizer	Ausländer		Schweizer	Ausländer	im ganzen	Schweizer	Ausländer	im ganzen
<b>Männliches Geschlecht</b>									
unter 15	13 039	6 112	19 151	103	150	114	681	319	1 000
15-19	6 913	2 353	9 266	54	58	55	746	254	1 000
20-24	13 706	3 612	17 318	108	89	103	791	209	1 000
25-29	12 078	4 084	16 162	95	100	96	747	253	1 000
30-34	9 422	4 438	13 860	74	109	83	680	320	1 000
35-39	8 556	4 736	13 292	67	117	79	644	356	1 000
40-44	8 169	4 209	12 378	64	103	74	660	340	1 000
45-49	6 685	3 994	10 679	53	98	64	626	374	1 000
50-54	7 736	3 038	10 774	61	75	64	718	282	1 000
55-59	8 437	1 902	10 339	66	47	62	816	184	1 000
60-64	8 502	1 017	9 519	67	25	57	893	107	1 000
65-69	6 826	374	7 200	54	9	43	948	52	1 000
70-74	6 450	312	6 762	51	8	40	954	46	1 000
75-79	5 748	262	6 010	45	6	36	956	44	1 000
80 u. mehr	4 889	232	5 121	38	6	30	955	45	1 000
Zusammen	127 156	40 675	167 831	1 000	1 000	1 000	758	242	1 000
<b>Weibliches Geschlecht</b>									
unter 15	12 618	5 792	18 410	79	181	96	685	315	1 000
15-19	6 975	2 262	9 237	44	71	48	755	245	1 000
20-24	12 956	3 103	16 059	81	97	84	807	193	1 000
25-29	12 279	3 111	15 390	77	97	81	798	202	1 000
30-34	10 683	3 145	13 828	67	98	72	773	227	1 000
35-39	9 935	2 946	12 881	62	92	67	771	229	1 000
40-44	9 745	2 591	12 336	61	81	65	790	210	1 000
45-49	8 714	2 759	11 473	55	86	60	760	240	1 000
50-54	9 913	2 068	11 981	62	64	63	827	173	1 000
55-59	11 277	1 495	12 772	71	47	67	883	117	1 000
60-64	11 479	959	12 438	72	30	65	923	77	1 000
65-69	9 783	448	10 231	62	14	53	956	44	1 000
70-74	10 876	407	11 283	68	13	59	964	36	1 000
75-79	10 605	430	11 035	67	13	58	961	39	1 000
80 u. mehr	11 378	521	11 899	72	16	62	956	44	1 000
Zusammen	159 216	32 037	191 253	1 000	1 000	1 000	832	168	1 000
<b>Beide Geschlechter</b>									
unter 15	25 657	11 904	37 561	90	164	105	683	317	1 000
15-19	13 888	4 615	18 503	48	63	52	751	249	1 000
20-24	26 662	6 715	33 377	93	92	93	799	201	1 000
25-29	24 357	7 195	31 552	85	99	88	772	228	1 000
30-34	20 105	7 583	27 688	70	104	77	726	274	1 000
35-39	18 491	7 682	26 173	65	106	73	706	294	1 000
40-44	17 914	6 800	24 714	62	94	69	725	275	1 000
45-49	15 399	6 753	22 152	54	93	62	695	305	1 000
50-54	17 649	5 106	22 755	62	70	63	776	224	1 000
55-59	19 714	3 397	23 111	69	47	64	853	147	1 000
60-64	19 981	1 976	21 957	70	27	61	910	90	1 000
65-69	16 609	822	17 431	58	11	49	953	47	1 000
70-74	17 326	719	18 045	60	10	50	960	40	1 000
75-79	16 353	692	17 045	57	10	47	959	41	1 000
80 u. mehr	16 267	753	17 020	57	10	47	956	44	1 000
Im ganzen	286 372	72 712	359 084	1 000	1 000	1 000	798	202	1 000

Wohnbevölkerung nach Alter, Geschlecht und Heimat Ende 1985

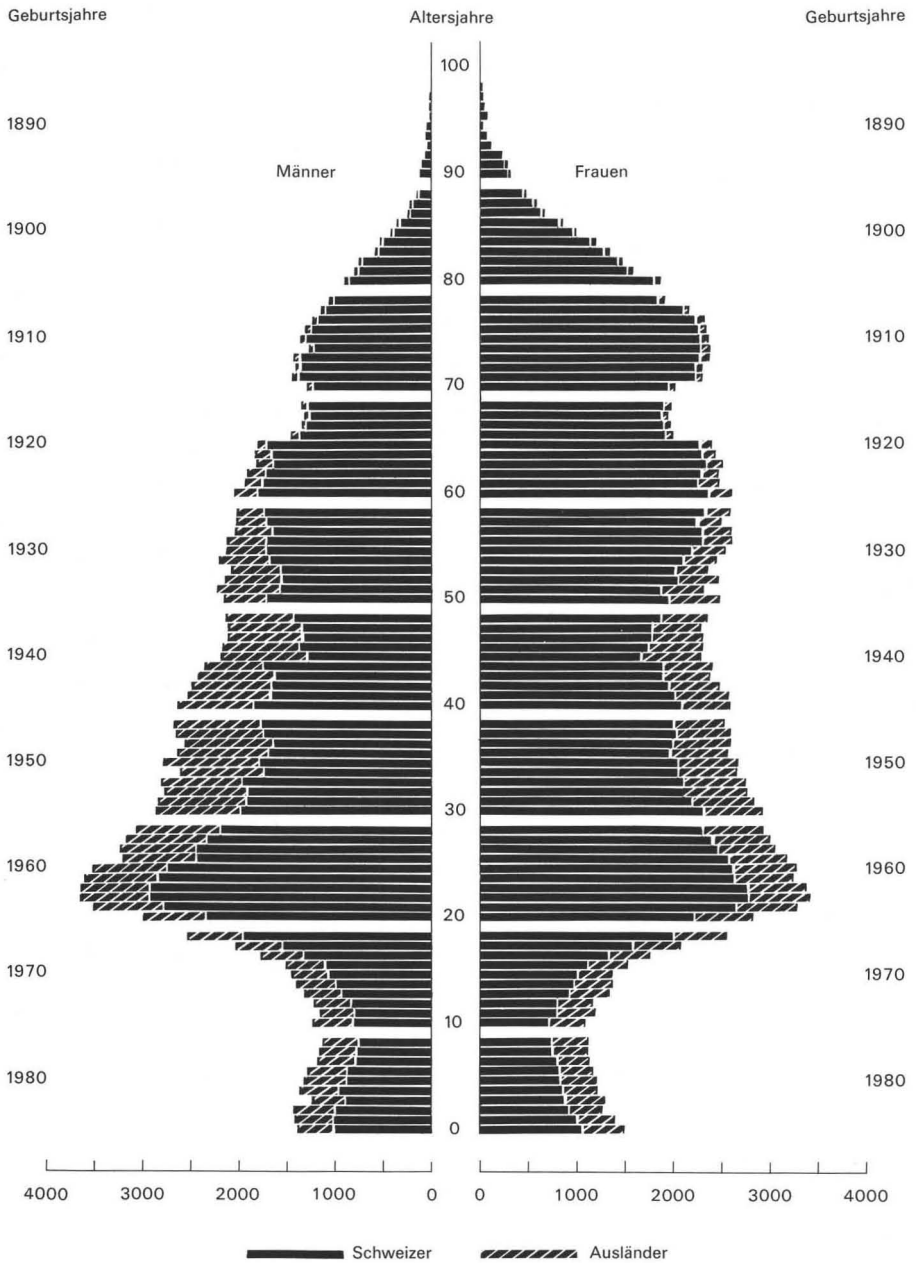

Wohnbevölkerung<sup>1</sup> nach der Heimat seit 1836

Jahre	Grundzahlen					Promille				
	Stadt Zürich	Kanton Zürich <sup>2</sup>	übrige Schweiz	Schweiz zusammen	Ausland	im ganzen	Stadt Zürich	Kanton Zürich <sup>2</sup>	übrige Schweiz	Ausland
1836		22 984	3 148	26 132	3 250	29 382		782	107	111
1850		28 025	4 279	32 304	3 162	35 466		790	121	89
1860		32 447	6 935	39 382	5 578	44 960		722	154	124
1870		38 081	11 563	49 644	9 556	59 200		644	195	161
1880		45 062	18 074	63 136	16 165	79 301		568	228	204
1888	24 509	26 300	22 393	73 202	20 927	94 129	260	280	238	222
1900	30 891	30 864	45 187	106 942	43 761	150 703	205	205	300	290
1910	39 100	29 094	58 152	126 346	64 387	190 733	205	152	305	338
1920	55 079	31 209	75 296	161 584	45 577	207 161	266	151	363	220
1930	78 894	41 421	126 813	247 128	43 809	290 937	271	142	436	151
1950	122 276	52 079	183 488	357 843	32 177	390 020	314	134	470	82
1960	141 571	50 562	192 362	384 495	55 675	440 170	322	115	437	126
1970	140 865	40 559	167 219	348 643	73 997	422 640	333	96	396	175
1980	143 529	30 467	130 218	304 214	65 308	369 522	389	82	352	177

<sup>1</sup> Volkszählungsergebnisse; bis 1920 Stadtgebiet von 1893-1933<sup>2</sup> Ohne Stadt ZürichWohnbevölkerung<sup>1</sup> nach dem Geburtsort seit 1860

Jahre	Grundzahlen					Promille				
	Stadt Zürich	Kanton Zürich <sup>2</sup>	übrige Schweiz	Schweiz zusammen	Ausland	im ganzen	Stadt Zürich	Kanton Zürich <sup>2</sup>	übrige Schweiz	Ausland
1860		33 223	6 174	39 397	5 563	44 960		739	137	124
1888	33 853	22 024	20 426	76 303	17 826	94 129	360	234	217	189
1900	51 156	26 058	38 049	115 263	35 440	150 703	340	173	252	235
1910	64 496	27 174	46 399	138 069	52 664	190 733	338	143	243	276
1920	71 486	29 314	60 797	161 597	45 564	207 161	345	142	293	220
1930		136 810	102 531	239 341	51 596	290 937		470	353	177
1950	150 186	41 897	142 931	335 014	55 006	390 020	385	107	367	141
1960	165 659	41 021	152 861	359 541	80 629	440 170	377	93	347	183
1970	172 702	35 210	127 250	335 162	87 478	422 640	409	83	301	207
1980	133 879	38 396	116 575	288 850	80 672	369 522	362	104	316	218

<sup>1</sup> Volkszählungsergebnisse; bis 1920 Stadtgebiet von 1893-1933<sup>2</sup> Ohne Stadt ZürichWohnbevölkerung<sup>1</sup> nach der Muttersprache seit 1880

Jahre	Grundzahlen					Promille					
	Deutsch	Französisch	Italienisch	Rätomanisch	übrige	im ganzen	Deutsch	Französisch	Italienisch	Rätomanisch	übrige
1880	85 429	978	707	84	658	87 856	973	11	8	1	7
1888	100 125	1 383	1 166	152	1 036	103 862	964	14	11	1	10
1900	157 554	2 745	5 443	448	1 831	168 021	938	16	32	3	11
1910	195 371	3 752	11 861	450	4 054	215 488	907	17	55	2	19
1920	217 433	4 949	8 154	641	3 631	234 808	926	21	35	3	15
1930	268 737	7 163	10 639	1 208	3 190	290 937	924	25	36	4	11
1950	355 471	12 063	15 121	2 057	5 308	390 020	911	31	39	5	14
1960	384 950	12 226	31 000	2 560	9 434	440 170	875	28	70	6	21
1970	349 375	10 091	37 776	2 509	22 889	422 640	827	24	89	6	54
1980	295 410	8 647	30 636	2 487	32 342	369 522	799	23	83	7	88

<sup>1</sup> Volkszählungsergebnisse

Wohnbevölkerung<sup>1</sup> nach der Heimat seit 1893

Jahre Monate	Stadt Zürich	Kanton Zürich <sup>2</sup>	Übrige Schweiz	Schweiz zusammen	Deutsch- land	Italien	Übriges Ausland	Ausland zusam- men	Im ganzen	Promille- anteile der Ausländer
1893	27 950	26 240	30 527	84 717	21 816	3 392	4 903	30 111	114 828	262
1900	30 976	30 899	45 215	107 090	31 122	5 050	7 285	43 457	150 547	289
1910	39 164	29 110	58 196	126 470	40 373	10 065	13 184	63 622	190 092	335
1920	55 192	31 138	74 973	161 303	25 652	7 475	11 869	44 996	206 299	218
1930	67 800	35 178	108 207	211 185	21 317	7 055	9 510	37 882	249 067	152
1940	99 803	49 033	156 581	305 417	*	*	*	28 609	334 026	86
1950	122 510	52 055	183 309	357 874	9 515	11 064	11 120	31 699	389 573	81
1954	131 919	53 304	192 789	378 012	10 645	12 219	12 168	35 032	413 044	85
1955	133 624	53 209	193 859	380 692	11 194	13 290	12 175	36 659	417 351	88
1956	135 009	52 468	193 318	380 795	11 958	15 301	12 435	39 694	420 489	94
1957	136 008	52 075	193 778	381 861	12 803	17 644	14 041	44 488	426 349	104
1958	138 635	51 798	194 329	384 762	13 448	18 589	14 443	46 480	431 242	108
1959	140 602	51 317	194 228	386 147	13 549	19 735	14 649	47 933	434 080	110
1960	141 647	50 502	192 333	384 482	14 121	22 644	16 026	52 791	437 273	121
1961	141 911	49 370	188 928	380 209	14 954	26 281	17 878	59 113	439 322	135
1962	142 050	48 395	185 840	376 285	15 838	28 507	19 550	63 895	440 180	145
1963	142 685	47 119	182 319	372 123	16 435	29 399	21 133	66 967	439 090	153
1964	143 233	45 952	179 634	368 819	15 939	30 776	22 096	68 811	437 630	157
1965	144 151	45 141	177 331	366 623	14 262	31 110	21 870	67 242	433 865	155
1966	144 443	44 104	175 640	364 187	13 120	32 145	22 081	67 346	431 533	156
1967	143 925	43 309	173 831	361 065	13 054	33 530	22 945	69 529	430 594	161
1968	143 168	42 378	171 874	357 420	12 778	34 401	25 556	72 735	430 155	169
1969	142 021	41 459	170 163	353 643	12 488	31 843	27 143	71 474	425 117	168
1970	140 939	40 384	166 705	348 028	11 526	31 034	27 384	69 944	417 972	167
1971	140 596	39 173	162 475	342 244	10 961	30 788	28 176	69 925	412 169	170
1972	139 456	38 078	158 074	335 608	10 550	31 639	29 850	72 039	407 647	177
1973	137 807	36 932	153 222	327 961	10 149	32 224	31 243	73 616	401 577	183
1974	136 504	36 034	149 660	322 198	9 721	32 111	32 231	74 063	396 261	187
1975	136 122	35 507	147 442	319 071	9 362	30 667	30 513	70 542	389 613	181
1976	135 343	35 041	145 103	315 487	8 970	28 735	29 807	67 512	382 999	176
1977	134 507	34 714	143 910	313 131	8 762	27 689	30 053	66 504	379 635	175
1978	133 222	34 264	142 280	309 766	8 637	27 072	30 972	66 681	376 447	177
1979	131 890	33 750	140 736	306 376	8 445	26 910	32 490	67 845	374 221	181
1980	143 314	30 387	129 961	303 662	7 898	25 632	33 426	66 956	370 618	181
1981	141 233	29 929	128 222	299 384	7 845	25 498	35 444	68 787	368 171	187
1982	138 903	29 447	126 606	294 956	7 779	25 297	38 308	71 384	366 340	195
1983	136 820	28 973	125 197	290 990	7 743	25 002	39 917	72 662	363 652	200
1984	135 801	28 834	124 450	289 085	7 597	24 515	40 296	72 408	361 493	200
1985	133 969	28 576	123 827	286 372	7 556	24 053	41 103	72 712	359 084	202
Jan.	135 612	28 776	124 415	288 803	7 588	24 555	40 519	72 662	361 465	201
Febr.	135 560	28 738	124 351	288 649	7 565	24 553	40 838	72 956	361 605	202
März	135 481	28 654	123 891	288 026	7 553	24 884	42 387	74 824	362 850	206
April	135 171	28 628	123 851	287 650	7 597	24 965	43 110	75 672	363 322	208
Mai	135 060	28 663	123 939	287 662	7 581	25 008	43 371	75 960	363 622	209
Juni	134 876	28 646	123 726	287 248	7 560	24 935	43 548	76 043	363 291	209
Juli	134 644	28 698	123 524	286 866	7 566	24 915	43 689	76 170	363 036	210
Aug.	134 604	28 694	123 339	286 637	7 526	24 861	43 778	76 165	362 802	210
Sept.	134 434	28 617	123 112	286 163	7 511	24 804	43 832	76 147	362 310	210
Okt.	134 319	28 660	123 465	286 444	7 614	24 782	43 866	76 262	362 706	210
Nov.	134 233	28 638	124 057	286 928	7 613	24 663	43 250	75 526	362 454	208
Dez.	133 969	28 576	123 827	286 372	7 556	24 053	41 103	72 712	359 084	202

<sup>1</sup> Bis 1930 Stadtgebiet von 1893–1933<sup>2</sup> Ohne Stadt Zürich

**Wohnbevölkerung nach Heimat, Geschlecht und Stadtquartieren 1980<sup>1</sup>**

Stadtquartiere	Schweizer			Ausländer			Im ganzen	Promille- anteile der Ausländer
	männlich	weiblich	zusammen	männlich	weiblich	zusammen		
Kreis 1	2 781	2 760	5 541	832	510	1 342	6 883	195
Rathaus	1 461	1 458	2 919	379	211	590	3 509	168
Hochschulen	357	435	792	112	99	211	1 003	210
Lindenhof	522	554	1 076	130	98	228	1 304	175
City	441	313	754	211	102	313	1 067	293
Kreis 2	11 457	15 081	26 538	2 034	1 818	3 852	30 390	127
Wollishofen	6 307	8 534	14 841	926	847	1 773	16 614	107
Leimbach	1 913	2 258	4 171	259	225	484	4 655	104
Enge	3 237	4 289	7 526	849	746	1 595	9 121	175
Kreis 3	16 518	20 832	37 350	4 972	3 920	8 892	46 242	192
Alt-Wiedikon	4 779	6 151	10 930	2 009	1 362	3 371	14 301	236
Friesenberg	4 326	5 235	9 561	394	423	817	10 378	79
Sihlfeld	7 413	9 446	16 859	2 569	2 135	4 704	21 563	218
Kreis 4	9 044	10 430	19 474	4 955	3 864	8 819	28 293	312
Werd	1 247	1 496	2 1496	2 743	584	546	1 130	3 873
292								
Langstrasse	3 559	3 538	7 097	2 743	1 936	4 679	11 776	397
Hard	4 238	5 396	9 634	1 628	1 382	3 010	12 644	238
Kreis 5	3 679	3 392	7 071	2 277	1 628	3 905	10 976	356
Gewerbeschule	3 198	2 895	6 093	1 945	1 402	3 347	9 440	355
Escher Wyss	481	497	978	332	226	558	1 536	363
Kreis 6	12 177	15 538	27 715	2 529	2 259	4 788	32 503	147
Unterstrass	8 348	10 577	18 925	1 584	1 245	2 829	21 754	130
Oberstrass	3 829	4 961	8 790	945	1 014	1 959	10 749	182
Kreis 7	12 697	17 710	30 407	2 362	2 562	4 924	35 331	139
Fluntern	2 736	3 780	6 516	533	654	1 187	7 703	154
Hottingen	3 750	5 503	9 253	871	921	1 792	11 045	162
Hirslanden	2 475	3 741	6 216	478	491	969	7 185	135
Witikon	3 736	4 686	8 422	480	496	976	9 398	104
Kreis 8	6 049	8 186	14 235	1 677	1 697	3 374	17 609	192
Seefeld	2 100	2 799	4 899	679	584	1 263	6 162	205
Mühlebach	1 965	2 796	4 761	560	525	1 085	5 846	186
Weinegg	1 984	2 591	4 575	438	588	1 026	5 601	183
Kreis 9	17 569	21 034	38 603	4 050	3 013	7 063	45 666	155
Albisrieden	7 128	8 607	15 735	1 099	947	2 046	17 781	115
Altstetten	10 441	12 427	22 868	2 951	2 066	5 017	27 885	180
Kreis 10	12 539	15 774	28 313	2 736	2 321	5 057	33 370	152
Höngg	6 868	8 317	15 185	944	799	1 743	16 928	103
Wipkingen	5 671	7 457	13 128	1 792	1 522	3 314	16 442	202
Kreis 11	19 953	23 860	43 813	5 266	3 898	9 164	52 977	173
Affoltern	7 182	8 263	15 445	1 418	1 044	2 462	17 907	137
Oerlikon	5 913	7 393	13 306	1 980	1 348	3 328	16 634	200
Seebach	6 858	8 204	15 062	1 868	1 506	3 374	18 436	183
Kreis 12	11 650	13 504	25 154	2 238	1 890	4 128	29 282	141
Saatlen	2 925	3 226	6 151	375	281	656	6 807	96
Schwamendingen-M.	4 077	4 823	8 900	1 075	899	1 974	10 874	182
Hirzenbach	4 648	5 455	10 103	788	710	1 498	11 601	129
Ganze Stadt	136 113	168 101	304 214	35 928	29 380	65 308	369 522	177

<sup>1</sup> Volkszählungsergebnisse

## Wohnbevölkerung nach Heimat, Geschlecht und Stadtquartieren 1985

Stadtquartiere	Schweizer			Ausländer			Im ganzen	Promille- anteile der Ausländer
	männlich	weiblich	zu- sammen	männlich	weiblich	zu- sammen		
Kreis 1	2 412	2 331	4 743	808	445	1 253	5 996	209
Rathaus	1 327	1 300	2 627	356	198	554	3 181	174
Hochschulen	359	383	742	123	87	210	952	221
Lindenhof	438	472	910	116	58	174	1 084	161
City	288	176	464	213	102	315	779	404
Kreis 2	10 899	14 212	25 111	2 391	1 881	4 272	29 383	145
Wollishofen	5 902	8 119	14 021	1 161	964	2 125	16 146	132
Leimbach	1 994	2 308	4 302	301	231	532	4 834	110
Enge	3 003	3 785	6 788	929	686	1 615	8 403	192
Kreis 3	15 103	19 267	34 370	5 416	4 390	9 806	44 176	222
Alt-Wiedikon	4 484	5 699	10 183	1 827	1 366	3 193	13 376	339
Friesenberg	4 020	4 940	8 960	602	549	1 151	10 111	114
Sihlfeld	6 599	8 628	15 227	2 987	2 475	5 462	20 689	264
Kreis 4	8 202	9 445	17 647	5 624	4 090	9 714	27 361	355
Werd	1 132	1 416	2 548	708	587	1 295	3 843	337
Langstrasse	3 399	3 107	6 506	2 873	1 909	4 782	11 288	424
Hard	3 671	4 922	8 593	2 043	1 594	3 637	12 230	297
Kreis 5	3 455	3 198	6 653	2 639	1 784	4 423	11 076	399
Gewerbeschule	2 998	2 739	5 737	2 280	1 547	3 827	9 564	400
Escher Wyss	457	459	916	359	237	596	1 512	394
Kreis 6	11 195	14 512	25 707	3 003	2 273	5 276	30 983	170
Unterstrass	7 565	9 724	17 289	1 947	1 451	3 398	20 687	164
Oberstrass	3 630	4 788	8 418	1 056	822	1 878	10 296	182
Kreis 7	12 149	17 083	29 232	2 683	2 759	5 442	34 674	157
Fluntern	2 531	3 379	5 910	670	868	1 538	7 448	206
Hottingen	3 477	5 005	8 482	931	893	1 824	10 306	177
Hirslanden	2 301	3 627	5 928	525	476	1 001	6 929	144
Witikon	3 840	5 072	8 912	557	522	1 079	9 991	108
Kreis 8	5 600	7 588	13 188	1 848	1 591	3 439	16 627	207
Seefeld	1 815	2 483	4 298	734	591	1 325	5 623	236
Mühlebach	1 909	2 707	4 616	599	511	1 110	5 726	194
Weinegg	1 876	2 398	4 274	515	489	1 004	5 278	190
Kreis 9	16 261	20 149	36 410	4 426	3 482	7 908	44 318	178
Albisrieden	6 780	8 448	15 228	1 239	1 039	2 278	17 506	130
Altstetten	9 481	11 701	21 182	3 187	2 443	5 630	26 812	210
Kreis 10	12 767	16 079	28 846	3 219	2 652	5 871	34 717	169
Höngg	7 518	9 115	16 633	1 221	958	2 179	18 812	116
Wipkingen	5 249	6 964	12 213	1 998	1 694	3 692	15 905	232
Kreis 11	18 882	22 915	41 797	5 725	4 295	10 020	51 817	193
Affoltern	6 858	8 194	15 052	1 666	1 204	2 870	17 922	160
Oerlikon	5 655	7 078	12 733	1 982	1 465	3 447	16 180	213
Seebach	6 369	7 643	14 012	2 077	1 626	3 703	17 715	209
Kreis 12	10 231	12 437	22 668	2 893	2 395	5 288	27 956	189
Saatlen	2 575	2 941	5 516	584	442	1 026	6 542	157
Schwamendingen-M.	3 492	4 321	7 813	1 301	1 095	2 396	10 209	235
Hirzenbach	4 164	5 175	9 339	1 008	858	1 866	11 205	167
Ganze Stadt	127 156	159 216	286 372	40 675	32 037	72 712	359 084	202

Wohnbevölkerung<sup>1</sup> nach der Heimat seit 1960

Heimat- kantone, -staaten	Grundzahlen			Promille		
	1960	1970	1980	1960	1970	1980
<b>Schweiz</b>						
Stadt Zürich	141 571	140 865	143 529	322	333	389
Übriger Kanton	50 562	40 559	30 467	115	96	82
Kanton Zürich	192 133	181 424	173 996	437	429	471
Bern	38 133	33 389	25 175	87	79	68
Luzern	12 882	11 793	9 587	29	28	26
Uri	1 801	1 887	1 551	4	5	4
Schwyz	6 764	6 051	4 853	15	14	13
Obwalden	1 074	1 025	829	2	2	2
Nidwalden	1 285	1 212	942	3	3	3
Glarus	4 277	3 753	2 934	10	9	8
Zug	2 388	2 081	1 631	5	5	4
Freiburg	2 740	2 420	1 875	6	6	5
Solothurn	6 034	5 380	4 219	14	13	11
Basel-Stadt	4 671	4 166	3 807	11	10	10
Basel-Land	3 037	2 551	2 076	7	6	6
Schaffhausen	6 005	4 727	3 376	14	11	9
Appenzell A.Rh.	6 019	4 740	3 714	14	11	10
Appenzell I.Rh.	1 974	2 121	1 352	4	5	4
St. Gallen	26 574	23 304	17 817	60	55	48
Graubünden	10 319	9 972	8 399	24	24	23
Aargau	29 010	23 469	17 459	66	56	47
Thurgau	14 398	11 955	8 606	33	29	23
Tessin	5 486	4 771	4 045	13	11	11
Waadt	2 782	2 238	1 767	6	5	5
Wallis	2 378	2 226	2 065	5	5	6
Neuenburg	1 708	1 397	1 055	4	3	3
Genf	623	591	510	1	1	1
Jura	<sup>*2</sup>	<sup>*2</sup>	574	<sup>*2</sup>	<sup>*2</sup>	2
<b>Schweiz zusammen</b>	<b>384 495</b>	<b>348 643</b>	<b>304 214</b>	<b>874</b>	<b>825</b>	<b>823</b>
<b>Ausland</b>						
Deutschland	14 462	11 689	7 731	33	28	21
Frankreich	921	926	724	2	2	2
Italien	25 086	33 658	24 075	57	80	65
Liechtenstein	254	245	238	1	1	1
Österreich	6 006	5 166	3 427	14	12	9
Nachbarländer zus.	46 729	51 684	36 195	107	123	98
Griechenland	524	755	2 262	1	2	6
Grossbritannien	493	1 671	726	1	4	2
Jugoslawien	198	3 002	6 044	0	7	17
Niederlande	473	607	499	1	1	1
Portugal	28	117	850	0	0	2
Spanien	1 330	7 757	7 809	3	18	21
Tschechoslowakei	78	147	224	0	0	1
Türkei	119	774	2 097	0	2	6
USA	643	719	739	1	2	2
Übrige Länder	2 161	2 991	4 205	5	7	11
Schriftenlose	2 899	3 773	3 658	7	9	10
<b>Ausland zusammen</b>	<b>55 675</b>	<b>73 997</b>	<b>65 308</b>	<b>126</b>	<b>175</b>	<b>177</b>
<b>Im ganzen</b>	<b>440 170</b>	<b>422 640</b>	<b>369 522</b>	<b>1 000</b>	<b>1 000</b>	<b>1 000</b>

<sup>1</sup> Volkszählungsergebnisse<sup>2</sup> Unter Kanton Bern

## Ausländer nach Geschlecht, Alter und Aufenthaltskategorien seit 1984 – Grundzahlen

Altersklassen	1984			1985			1986		
	männlich	weiblich	im ganzen	männlich	weiblich	im ganzen	männlich	weiblich	im ganzen
<b>Niedergelassene</b>									
unter 20	6 447	6 158	12 605	6 394	6 117	12 511	6 273	6 066	12 339
20–24	1 463	1 454	2 917	1 641	1 611	3 252	1 727	1 725	3 452
25–29	986	1 368	2 354	1 127	1 445	2 572	1 315	1 450	2 765
30–34	1 834	2 126	3 960	1 735	2 081	3 816	1 709	2 049	3 758
35–39	3 173	2 383	5 556	3 253	2 421	5 674	3 075	2 399	5 474
40–44	3 666	2 465	6 131	3 544	2 344	5 888	3 486	2 321	5 807
45–49	3 452	2 539	5 991	3 557	2 612	6 169	3 620	2 554	6 174
50–54	2 720	1 886	4 606	2 847	1 971	4 818	2 947	2 093	5 040
55–59	1 694	1 441	3 135	1 823	1 481	3 304	1 980	1 455	3 435
60–64	958	910	1 868	1 000	958	1 958	1 010	986	1 996
65 u. mehr	1 231	1 877	3 108	1 213	1 866	3 079	1 247	1 848	3 095
Zusammen	27 624	24 607	52 231	28 134	24 907	53 041	28 389	24 946	53 335
<b>Jahresaufenthalter</b>									
unter 20	1 419	1 318	2 737	1 373	1 268	2 641	1 388	1 295	2 683
20–24	1 201	1 180	2 381	1 173	1 077	2 250	1 125	992	2 117
25–29	2 308	1 708	4 016	2 193	1 648	3 841	2 074	1 610	3 684
30–34	2 387	1 135	3 522	2 338	1 128	3 466	2 384	1 134	3 518
35–39	1 318	595	1 913	1 355	594	1 949	1 416	629	2 045
40–44	703	355	1 058	674	307	981	654	303	957
45–49	413	208	621	440	200	640	432	203	635
50–54	248	131	379	244	131	375	222	114	336
55–59	141	82	223	140	76	216	133	72	205
60–64	70	58	128	73	57	130	76	57	133
65 u. mehr	70	118	188	63	121	184	66	118	184
Zusammen	10 278	6 888	17 166	10 066	6 607	16 673	9 970	6 527	16 497
<b>Saisonarbeiter</b>									
unter 20	34	5	39	37	4	41	34	4	38
20–24	472	42	514	495	42	537	467	54	521
25–29	807	45	852	822	53	875	827	54	881
30–34	529	17	546	554	21	575	606	21	627
35–39	308	10	318	334	9	343	360	4	364
40–44	196	5	201	178	3	181	198	3	201
45–49	136	2	138	138	–	138	151	1	152
50–54	100	1	101	86	1	87	108	2	110
55–59	25	1	26	23	1	24	30	–	30
60–64	3	2	5	3	1	4	6	2	8
65 u. mehr	1	–	1	–	–	–	–	–	–
Zusammen	2 611	130	2 741	2 670	135	2 805	2 787	145	2 932
<b>Ausländer im ganzen</b>									
unter 20	7 900	7 481	15 381	7 804	7 389	15 193	7 695	7 365	15 060
20–24	3 136	2 676	5 812	3 309	2 730	6 039	3 319	2 771	6 090
25–29	4 101	3 121	7 222	4 142	3 146	7 288	4 216	3 114	7 330
30–34	4 750	3 278	8 028	4 627	3 230	7 857	4 699	3 204	7 903
35–39	4 799	2 988	7 787	4 942	3 024	7 966	4 851	3 032	7 883
40–44	4 565	2 825	7 390	4 396	2 654	7 050	4 338	2 627	6 965
45–49	4 001	2 749	6 750	4 135	2 812	6 947	4 203	2 758	6 961
50–54	3 068	2 018	5 086	3 177	2 103	5 280	3 277	2 209	5 486
55–59	1 860	1 524	3 384	1 986	1 558	3 544	2 143	1 527	3 670
60–64	1 031	970	2 001	1 076	1 016	2 092	1 092	1 045	2 137
65 u. mehr	1 302	1 995	3 297	1 276	1 987	3 263	1 313	1 966	3 279
Im ganzen	40 513	31 625	72 138	40 870	31 649	72 519	41 146	31 618	72 764

Quelle: Zentrales Ausländerregister der Eidgenössischen Fremdenpolizei

**Ausländer nach Geschlecht, Alter und Aufenthaltskategorien seit 1984 – Promiile**

Altersklassen	1984			1985			1986		
	männlich	weiblich	im ganzen	männlich	weiblich	im ganzen	männlich	weiblich	im ganzen
<b>Niedergelassene</b>									
unter 20	233	250	241	227	246	236	221	243	231
20–24	53	59	56	58	65	61	61	69	65
25–29	36	56	45	40	58	49	46	58	52
30–34	66	86	76	62	84	72	60	82	70
35–39	115	97	106	116	97	107	108	96	103
40–44	133	100	117	126	94	111	123	93	109
45–49	125	103	115	126	105	116	128	103	116
50–54	98	77	88	101	79	91	104	84	95
55–59	61	59	60	65	59	62	70	58	64
60–64	35	37	36	36	38	37	35	40	37
65 u. mehr	45	76	60	43	75	58	44	74	58
Zusammen	1 000	1 000	1 000	1 000	1 000	1 000	1 000	1 000	1 000
<b>Jahresaufenthalter</b>									
unter 20	138	192	160	136	192	158	139	199	163
20–24	117	171	139	117	163	135	113	152	128
25–29	225	248	234	218	249	230	208	247	223
30–34	232	165	205	232	171	208	239	174	213
35–39	128	86	111	135	90	117	142	96	124
40–44	68	52	62	67	46	59	66	46	58
45–49	40	30	36	44	30	38	43	31	39
50–54	24	19	22	24	20	23	22	17	20
55–59	14	12	13	14	12	13	13	11	13
60–64	7	8	7	7	9	8	8	9	8
65 u. mehr	7	17	11	6	18	11	7	18	11
Zusammen	1 000	1 000	1 000	1 000	1 000	1 000	1 000	1 000	1 000
<b>Saisonarbeiter</b>									
unter 20	13	38	14	14	30	15	12	28	13
20–24	181	323	188	185	311	191	168	372	178
25–29	309	347	311	308	393	312	297	372	300
30–34	203	131	199	207	156	205	217	145	214
35–39	118	77	116	125	67	122	129	28	124
40–44	75	38	73	67	22	65	71	20	69
45–49	52	15	50	52	–	49	54	7	52
50–54	38	8	37	32	7	31	39	14	37
55–59	10	8	10	9	7	9	11	–	10
60–64	1	15	2	1	7	1	2	14	3
65 u. mehr	0	–	0	–	–	–	–	–	–
Zusammen	1 000	1 000	1 000	1 000	1 000	1 000	1 000	1 000	1 000
<b>Ausländer im ganzen</b>									
unter 20	195	236	213	191	234	210	187	233	207
20–24	77	85	81	81	86	83	81	88	84
25–29	101	99	100	101	99	101	102	99	101
30–34	117	104	111	113	102	108	114	101	109
35–39	119	94	108	121	96	110	118	96	108
40–44	113	89	102	108	84	97	105	83	96
45–49	99	87	93	101	89	96	102	87	96
50–54	76	64	71	78	66	73	80	70	75
55–59	46	48	47	49	49	49	52	48	50
60–64	25	31	28	26	32	28	27	33	29
65 u. mehr	32	63	46	31	63	45	32	62	45
Im ganzen	1 000	1 000	1 000	1 000	1 000	1 000	1 000	1 000	1 000

Quelle: Zentrales Ausländerregister der Eidgenössischen Fremdenpolizei.

## Ausländer nach Heimat, Geschlecht, Erwerbstätigkeit und Berufsgruppen 1986

Nr.	Erwerbsverhältnis Berufsgruppen	Bundesrepublik Deutschland			Italien		
		männ- lich	weib- lich	zusam- men	männ- lich	weib- lich	zusam- men
<b>Erwerbspersonen</b>							
1	Landwirtschaftliche Berufe <sup>1</sup>	26	7	33	106	3	109
2	Nahrungsmittelherstellung <sup>2</sup>	62	8	70	112	9	121
3	Textilherstellung und -verarbeitung	18	34	52	150	339	489
4	Holz- und Korkbearbeitung	30	1	31	197	1	198
5	Grafisches Gewerbe	89	19	108	95	31	126
6	Lederherstellung und -verarbeitung	8	3	11	55	17	72
7	Chemische Industrie <sup>3</sup>	3	-	3	18	2	20
8	Metallherstellung <sup>4</sup>	246	4	250	1 894	80	1 974
9	Baugewerbe <sup>5</sup>	124	1	125	2 179	3	2 182
10	Architekten, Ingenieure HTL, Techniker	211	8	219	95	1	96
11	Technische Fachkräfte <sup>6</sup>	179	34	213	505	51	556
12	Unternehmer, leitende Beamte und leitende Angestellte	126	34	160	66	2	68
13	Büro- und Verkaufsberufe	518	869	1 387	772	1 105	1 877
14	darunter kaufmännische Verkäufer	390	716	1 106	550	771	1 321
15	Verkehr	64	134	198	172	317	489
16	darunter Chauffeure	57	11	68	901	98	999
17	Gastgewerbe <sup>7</sup>	66	-	66	449	-	449
18	darunter Gastwirte, Hoteliers	242	292	534	771	782	1 553
19	Kellner, Serviertöchter	33	8	41	55	16	71
20	Köche, Köchinnen	39	83	122	318	91	409
21	unteres Hotelpersonal	142	26	168	151	43	194
22	Hausangestellte	16	18	34	161	215	376
23	Reinigung <sup>8</sup>	3	76	79	57	274	331
24	Körperpflege	30	21	51	214	1 085	1 299
25	darunter Coiffeure	30	26	56	93	188	281
26	Heilpflege	29	20	49	91	176	267
27	darunter Ärzte	128	586	714	24	89	113
28	Krankenpflege	10	46	56	6	2	8
29	Wissenschaftliche Berufe	52	434	486	5	39	44
30	Kunst und Unterhaltung	230	82	312	42	8	50
31	Unterricht, Erziehung <sup>9</sup>	136	70	206	48	9	57
32	darunter Hochschullehrer	126	80	206	64	67	131
33	Lehrer	32	3	35	4	-	4
34	Übrige Erwerbspersonen	67	62	129	46	56	102
35	Erwerbspersonen zusammen	139	46	185	1 720	911	2 631
36		2 758	2 236	4 994	10 121	4 881	15 002
<b>Nichterwerbspersonen</b>							
37	Familienangehörige von Erwerbspersonen	79	435	514	1 027	2 870	3 897
38	darunter Kinder unter 16 Jahren	74	75	149	1 010	971	1 981
39	Rentner oder Erholungsaufenthalter <sup>10</sup>	249	608	857	433	577	1 010
40	Schüler und Studenten	537	478	1 015	2 094	2 028	4 122
41	Übrige Nichterwerbspersonen	29	29	58	42	43	85
42	Nichterwerbspersonen zusammen	894	1 550	2 444	3 596	5 518	9 114
43	Im ganzen	3 652	3 786	7 438	13 717	10 399	24 116

<sup>1</sup> Einschliesslich Gartenbau, Forstwirtschaft und Bergbau <sup>2</sup> Einschliesslich Getränkezubereitung <sup>3</sup> Einschliesslich Kunststoffherstellung und -verarbeitung <sup>4</sup> und -bearbeitung, Maschinenbau <sup>5</sup> Einschliesslich Malerei <sup>6</sup> Einschliesslich Hilfsberufe <sup>7</sup> Einschliesslich hauswirtschaftlicher Berufe <sup>8</sup> Einschliesslich Gebäudewartung und Kleiderpflege <sup>9</sup> Einschliesslich Seelsorge <sup>10</sup> Einschliesslich Angehöriger - Quelle: Zentrales Ausländerregister der Eidgenössischen Fremdenpolizei

Österreich			Spanien			Jugoslawien			Übrige Länder			Im ganzen			Nr.
männlich	weiblich	zusammen	männlich	weiblich	zusammen	männlich	weiblich	zusammen	männlich	weiblich	zusammen	männlich	weiblich	zusammen	Nr.
8	3	11	28	1	29	170	1	171	258	4	262	596	19	615	1
44	2	46	52	6	58	65	8	73	98	8	106	433	41	474	2
13	12	25	13	41	54	21	35	56	61	92	153	276	553	829	3
32	-	32	60	-	60	67	1	68	72	-	72	458	3	461	4
24	5	29	27	6	33	18	6	24	90	17	107	343	84	427	5
13	2	15	2	1	3	7	-	7	19	9	28	104	32	136	6
2	1	3	2	-	2	10	-	10	13	-	13	48	3	51	7
210	8	218	370	30	400	576	35	611	680	40	720	3976	197	4173	8
82	2	84	1411	-	1411	1541	2	1543	676	1	677	6013	9	6022	9
96	-	96	8	-	8	40	7	47	444	36	480	894	52	946	10
84	9	93	121	23	144	153	39	192	270	60	330	1312	216	1528	11
42	5	47	12	-	12	23	-	23	298	19	317	567	60	627	12
228	462	690	118	160	278	86	300	386	1008	783	1791	2730	3679	6409	13
162	357	519	88	106	194	39	213	252	683	608	1291	1912	2771	4683	14
37	99	136	23	51	74	31	80	111	158	146	304	485	827	1312	15
46	22	68	410	133	543	243	25	268	408	41	449	2065	330	2395	16
29	-	29	92	1	93	138	-	138	185	3	188	929	4	933	17
168	292	460	976	1168	2144	824	1493	2317	1284	1221	2505	4265	5248	9513	18
18	18	36	20	2	22	3	2	5	21	9	30	150	55	205	19
75	115	190	229	54	283	295	304	599	334	126	460	1290	773	2063	20
54	21	75	164	17	181	74	51	125	194	33	227	779	191	970	21
10	26	36	377	403	780	327	519	846	422	308	730	1313	1489	2802	22
2	71	73	137	465	602	97	389	486	205	567	772	501	1842	2343	23
24	26	50	196	557	753	69	166	235	209	319	528	742	2174	2916	24
12	20	32	7	25	32	-	12	12	16	34	50	158	305	463	25
12	15	27	7	23	30	-	9	9	12	23	35	151	266	417	26
24	115	139	9	18	27	73	133	206	174	532	706	432	1473	1905	27
11	2	13	-	-	-	13	3	16	40	13	53	116	30	146	28
5	71	76	1	10	11	13	95	108	46	348	394	122	997	1119	29
45	14	59	11	1	12	11	7	18	375	101	476	714	213	927	30
39	10	49	10	6	16	10	2	12	194	69	263	437	166	603	31
24	22	46	18	18	36	15	8	23	180	85	265	427	280	707	32
5	1	6	-	-	-	-	-	-	28	1	29	69	5	74	33
15	18	33	9	10	19	7	7	14	115	78	193	256	236	492	34
90	41	131	586	210	796	458	200	658	1032	387	1419	4025	1795	5820	35
1350	1073	2423	4447	2404	6851	4480	2480	6960	7859	3858	11717	31015	16932	47947	36
31	202	233	516	970	1486	505	950	1455	908	2052	2960	3066	7479	10545	37
31	41	72	512	470	982	489	449	938	876	805	1681	2992	2811	5803	38
83	194	277	36	51	87	39	40	79	318	524	842	1158	1994	3152	39
180	121	301	545	514	1059	490	423	913	1746	1391	3137	5592	4955	10547	40
13	22	35	11	13	24	13	18	31	207	133	340	315	258	573	41
307	539	846	1108	1548	2656	1047	1431	2478	3179	4100	7279	10131	14686	24817	42
1657	1612	3269	5555	3952	9507	5527	3911	9438	11038	7958	18996	41146	31618	72764	43

**Erwerbstätige Ausländer nach Heimat, Geschlecht und Wirtschaftssektoren 1986**

Nr.	Wirtschaftssektoren Wirtschaftsbereiche	Bundesrepublik Deutschland			Italien			Österreich		
		männ- lich	weib- lich	zusam- men	männ- lich	weib- lich	zusam- men	männ- lich	weib- lich	zusam- men
1	1. Sektor zusammen	20	1	21	101	3	104	4	1	5
	2. Sektor									
2	Steinbrüche, Gruben <sup>1</sup>	1	-	1	12	1	13	-	-	-
3	Nahrungs-, Futtermittelindustrie	50	23	73	216	118	334	55	19	74
4	Getränkeindustrie	3	3	6	25	7	32	2	-	2
5	Tabakindustrie	-	-	-	-	-	-	-	-	-
6	Textilindustrie	7	3	10	49	30	79	1	3	4
7	Bekleidungs-, Schuhindustrie <sup>2</sup>	17	27	44	155	248	403	17	9	26
8	Holz-, Möbelindustrie	16	3	19	135	7	142	25	-	25
9	Papierindustrie	15	5	20	62	36	98	6	3	9
10	Grafisches Gewerbe	148	49	197	317	186	503	33	22	55
11	Kunststoffverarbeitung <sup>3</sup>	11	4	15	47	32	79	8	1	9
12	Chemische Industrie	17	12	29	99	33	132	11	5	16
13	Industrie der Steine und Erden <sup>4</sup>	12	3	15	122	5	127	6	1	7
14	Metallindustrie, -gewerbe	109	23	132	810	61	871	78	9	87
15	Maschinen-, Apparatebau <sup>5</sup>	359	80	439	1 544	404	1 948	241	44	285
16	Uhrenindustrie, Bijouterie	1	1	2	-	1	1	2	-	2
17	Übriges verarbeitendes Gewerbe	25	12	37	30	23	53	11	4	15
18	Baugewerbe	210	21	231	2 482	48	2 530	139	9	148
19	Energiewirtschaft	5	1	6	17	8	25	3	-	3
20	2. Sektor zusammen	1 006	270	1 276	6 122	1 248	7 370	638	129	767
	3. Sektor									
21	Handel	340	344	684	1 334	957	2 291	174	200	374
22	Banken <sup>6</sup> , Versicherungen	212	228	440	308	386	694	88	112	200
23	Immobilien, Verleih	164	128	292	132	140	272	55	55	110
24	Verkehr	74	34	108	620	176	796	38	23	61
25	Gastgewerbe	243	191	434	745	445	1 190	169	203	372
26	Öffentliche Verwaltung	16	20	36	24	111	135	11	15	26
27	Unterrichts-, Bildungswesen <sup>7</sup>	243	122	365	108	235	343	51	30	81
28	Gesundheitswesen <sup>8</sup>	192	666	858	195	526	721	47	170	217
29	Wohlfahrtspflege	33	43	76	37	64	101	6	28	34
30	Kirchliche Organisationen	25	11	36	9	13	22	2	5	7
31	Kultur, Unterhaltung, Sport <sup>9</sup>	123	76	199	47	29	76	32	14	46
32	Hauswirtschaft	-	61	61	3	82	85	-	49	49
33	Reinigung, Raumpflege	19	4	23	159	282	441	9	15	24
34	Übrige Dienstleistungen	48	37	85	177	184	361	26	24	50
35	3. Sektor zusammen	1 732	1 965	3 697	3 898	3 630	7 528	708	943	1 651
36	Im ganzen	2 758	2 236	4 994	10 121	4 881	15 002	1 350	1 073	2 423

<sup>1</sup> Einschliesslich Mineraliengewinnung    <sup>2</sup> Einschliesslich Wäschekonfektion    <sup>3</sup> Einschliesslich Kautschuk, Lederindustrie (ohne Schuhe, Kleider)    <sup>4</sup> Einschliesslich Verarbeitung von Mineralölen    <sup>5</sup> Einschliesslich Fahrzeugbau    <sup>6</sup> Einschliesslich Kreditvermittlungen    <sup>7</sup> Öffentliches und privates    <sup>8</sup> Einschliesslich Körperpflege    <sup>9</sup> Einschliesslich Freizeitgestaltung - Quelle: Zentrales Ausländerregister der Eidgenössischen Fremdenpolizei

Spanien			Jugoslawien			Übrige Länder			Im ganzen			Nr.
männlich	weiblich	zusammen	männlich	weiblich	zusammen	männlich	weiblich	zusammen	männlich	weiblich	zusammen	
20	1	21	158	2	160	159	3	162	462	11	473	1
5	-	5	6	-	6	3	-	3	27	1	28	2
113	57	170	110	61	171	152	68	220	696	346	1 042	3
8	-	8	11	2	13	9	1	10	58	13	71	4
-	-	-	-	1	1	-	1	1	-	2	2	5
17	10	27	10	9	19	64	52	116	148	107	255	6
6	27	33	13	20	33	38	57	95	246	388	634	7
27	1	28	27	3	30	58	3	61	288	17	305	8
29	11	40	10	9	19	34	32	66	156	96	252	9
119	46	165	40	26	66	221	69	290	878	398	1 276	10
10	3	13	6	2	8	32	4	36	114	46	160	11
22	5	27	17	5	22	61	20	81	227	80	307	12
60	2	62	50	-	50	30	2	32	280	13	293	13
172	13	185	202	17	219	254	25	279	1 625	148	1 773	14
331	99	430	466	151	617	855	176	1 031	3 796	954	4 750	15
-	-	-	-	-	-	3	-	3	6	2	8	16
5	5	10	5	7	12	34	11	45	110	62	172	17
1 508	16	1 524	1 697	15	1 712	916	28	944	6 952	137	7 089	18
5	3	8	-	-	-	14	3	17	44	15	59	19
2 437	298	2 735	2 670	328	2 998	2 778	552	3 330	15 651	2 825	18 476	20
247	173	420	305	199	504	958	434	1 392	3 358	2 307	5 665	21
51	96	147	24	81	105	442	263	705	1 125	1 166	2 291	22
24	29	53	25	28	53	324	119	443	724	499	1 223	23
370	219	589	168	43	211	467	113	580	1 737	608	2 345	24
893	699	1 592	747	1 004	1 751	1 114	614	1 728	3 911	3 156	7 067	25
9	61	70	2	22	24	29	29	58	91	258	349	26
24	66	90	22	35	57	424	225	649	872	713	1 585	27
118	343	461	163	453	616	416	949	1 365	1 131	3 107	4 238	28
18	44	62	28	160	188	57	113	170	179	452	631	29
5	4	9	6	3	9	45	7	52	92	43	135	30
12	11	23	18	8	26	189	72	261	421	210	631	31
6	144	150	-	23	23	3	156	159	12	515	527	32
159	132	291	61	74	135	184	142	326	591	649	1 240	33
54	84	138	83	17	100	270	67	337	658	413	1 071	34
1 990	2 105	4 095	1 652	2 150	3 802	4 922	3 303	8 225	14 902	14 096	28 998	35
4 447	2 404	6 851	4 480	2 480	6 960	7 859	3 858	11 717	31 015	16 932	47 947	36

## Bevölkerungsstand und -gliederung

### Ausländer nach Geschlecht, Heimat und Aufenthaltskategorien seit 1984

Heimatstaaten	1984			1985			1986		
	männlich	weiblich	im ganzen	männlich	weiblich	im ganzen	männlich	weiblich	im ganzen
<b>Niedergelassene</b>									
Bundesrepublik									
Deutschland	2 617	3 007	5 624	2 559	2 895	5 454	2 538	2 795	5 333
Frankreich	250	224	474	242	221	463	230	212	442
Griechenland	917	892	1 809	969	933	1 902	949	908	1 857
Italien	12 419	10 108	22 527	12 586	10 156	22 742	12 606	10 118	22 724
Jugoslawien	2 197	2 338	4 535	2 369	2 523	4 892	2 521	2 639	5 160
Österreich	1 396	1 526	2 922	1 375	1 483	2 858	1 339	1 422	2 761
Spanien	3 501	3 010	6 511	3 651	3 127	6 778	3 622	3 102	6 724
Türkei	986	825	1 811	1 038	883	1 921	1 089	951	2 040
Übriges Europa	2 407	2 047	4 454	2 309	1 964	4 273	2 302	1 965	4 267
Europa zusammen	26 690	23 977	50 667	27 098	24 185	51 283	27 196	24 112	51 308
Afrika	223	91	314	225	98	323	245	102	347
Asien	307	210	517	404	282	686	481	337	818
USA	190	147	337	179	145	324	176	134	310
Übriges Ausland	214	182	396	228	197	425	291	261	552
Zusammen	27 624	24 607	52 231	28 134	24 907	53 041	28 389	24 946	53 335
<b>Jahresaufenthalter und Saisonarbeiter</b>									
Bundesrepublik									
Deutschland	971	901	1 872	1 016	913	1 929	1 114	991	2 105
Frankreich	130	67	197	136	66	202	138	74	212
Griechenland	340	238	578	319	189	508	297	176	473
Italien	1 886	682	2 568	1 424	473	1 897	1 111	281	1 392
Jugoslawien	2 731	1 301	4 032	2 833	1 223	4 056	3 006	1 272	4 278
Österreich	264	189	453	276	186	462	318	190	508
Spanien	1 878	817	2 695	1 885	801	2 686	1 933	850	2 783
Türkei	740	379	1 119	717	374	1 091	736	387	1 123
Übriges Europa	2 050	1 277	3 327	2 192	1 315	3 507	2 215	1 330	3 545
Europa zusammen	10 990	5 851	16 841	10 798	5 540	16 338	10 868	5 551	16 419
Afrika	381	77	458	402	83	485	386	83	469
Asien	924	601	1 525	916	617	1 533	905	610	1 515
USA	252	224	476	272	227	499	271	208	479
Übriges Ausland	342	265	607	348	275	623	327	220	547
Zusammen	12 889	7 018	19 907	12 736	6 742	19 478	12 757	6 672	19 429
<b>Ausländer im ganzen</b>									
Bundesrepublik									
Deutschland	3 588	3 908	7 496	3 575	3 808	7 383	3 652	3 786	7 438
Frankreich	380	291	671	378	287	665	368	286	654
Griechenland	1 257	1 130	2 387	1 288	1 122	2 410	1 246	1 084	2 330
Italien	14 305	10 790	25 095	14 010	10 629	24 639	13 717	10 399	24 116
Jugoslawien	4 928	3 639	8 567	5 202	3 746	8 948	5 527	3 911	9 438
Österreich	1 660	1 715	3 375	1 651	1 669	3 320	1 657	1 612	3 269
Spanien	5 379	3 827	9 206	5 536	3 928	9 464	5 555	3 952	9 507
Türkei	1 726	1 204	2 930	1 755	1 257	3 012	1 825	1 338	3 163
Übriges Europa	4 457	3 324	7 781	4 501	3 279	7 780	4 517	3 295	7 812
Europa zusammen	37 680	29 828	67 508	37 896	29 725	67 621	38 064	29 663	67 727
Afrika	604	168	772	627	181	808	631	185	816
Asien	1 231	811	2 042	1 320	899	2 219	1 386	947	2 333
USA	442	371	813	451	372	823	447	342	789
Übriges Ausland	556	447	1 003	576	472	1 048	618	481	1 099
Im ganzen	40 513	31 625	72 138	40 870	31 649	72 519	41 146	31 618	72 764

Quelle: Zentrales Ausländerregister der Eidgenössischen Fremdenpolizei

Wohnbevölkerung nach Muttersprache und Stadtquartieren 1980<sup>1</sup>

	Deutsch	Französisch	Italienisch	Räto-romanisch	Übrige	Im ganzen	Promilleanteile der Deutschsprachigen
Stadtquartiere							
Kreis 1	5 366	221	404	53	839	6 883	780
Rathaus	2 848	114	157	30	360	3 509	812
Hochschulen	736	47	97	16	107	1 003	734
Lindenhof	1 051	34	52	3	164	1 304	806
City	731	26	98	4	208	1 067	685
Kreis 2	25 766	933	1 419	198	2 074	30 390	848
Wollishofen	14 342	470	745	105	952	16 614	863
Leimbach	4 100	93	162	29	271	4 655	881
Enge	7 324	370	512	64	851	9 121	803
Kreis 3	36 030	983	4 788	334	4 107	46 242	779
Alt-Wiedikon	10 566	361	1 621	113	1 640	14 301	739
Friesenberg	9 308	143	310	71	546	10 378	897
Sihlfeld	16 156	479	2 857	150	1 921	21 563	749
Kreis 4	18 330	588	4 984	223	4 168	28 293	648
Werd	2 629	134	516	38	556	3 873	679
Langstrasse	6 603	221	2 503	72	2 377	11 776	561
Hard	9 098	233	1 965	113	1 235	12 644	720
Kreis 5	6 615	192	2 255	101	1 813	10 976	603
Gewerbeschule	5 673	169	1 919	98	1 581	9 440	601
Escher Wyss	942	23	336	3	232	1 536	613
Kreis 6	26 710	936	1 808	248	2 801	32 503	822
Unterstrass	18 139	613	1 236	166	1 600	21 754	834
Oberstrass	8 571	323	572	82	1 201	10 749	797
Kreis 7	29 727	1 334	1 286	224	2 760	35 331	841
Fluntern	6 420	305	250	37	691	7 703	833
Hottingen	9 106	430	519	64	926	11 045	824
Hirslanden	5 969	252	347	54	563	7 185	831
Witikon	8 232	347	170	69	580	9 398	876
Kreis 8	14 036	547	1 137	110	1 779	17 609	797
Seefeld	4 802	207	434	37	682	6 162	779
Mühlebach	4 660	202	457	39	488	5 846	797
Weinegg	4 574	138	246	34	609	5 601	817
Kreis 9	37 713	780	3 747	284	3 142	45 666	826
Albisrieden	15 401	337	1 008	111	924	17 781	866
Altstetten	22 312	443	2 739	173	2 218	27 885	800
Kreis 10	27 605	736	2 297	222	2 510	33 370	827
Höngg	14 900	421	640	87	880	16 928	880
Wipkingen	12 705	315	1 657	135	1 630	16 442	773
Kreis 11	42 955	958	4 327	336	4 401	52 977	811
Affoltern	15 168	279	1 180	105	1 175	17 907	847
Oerlikon	12 973	380	1 580	107	1 594	16 634	780
Seebach	14 814	299	1 567	124	1 632	18 436	804
Kreis 12	24 557	439	2 184	154	1 948	29 282	839
Saatlen	6 005	78	345	24	355	6 807	882
Schwamendingen-M.	8 722	176	1 018	58	900	10 874	802
Hirzenbach	9 830	185	821	72	693	11 601	847
Ganze Stadt	295 410	8 647	30 636	2 487	32 342	369 522	799

<sup>1</sup> Volkszählungsergebnisse

**Wohnbevölkerung<sup>1</sup> nach der Konfession seit 1850**

Jahre	Grundzahlen					im ganzen	Promille				
	prote- stan- tisch	röm.- katho- lisch	christ- katho- lisch	israeli- tisch	andere, ohne		prote- stan- tisch	röm.- katho- lisch	christ- katho- lisch	israeli- tisch	andere, ohne
1850	38 789	2 740		56	-	41 585	933	66		1	.
1860	46 444	4 745		89	338	51 616	900	92		2	6
1888	79 523	21 665		1 222	1 452	103 862	766	208		12	14
1900	116 502	47 200		2 729	1 590	168 021	693	281		16	10
1910	139 554	65 938		5 238	4 758	215 488	648	306		24	22
1920	155 027	66 910		6 687	6 184	234 808	660	285		29	26
1930	189 773	81 515	4 896	5 774	8 979	290 937	652	280	17	20	31
1950	253 224	117 376	3 729	6 169	9 522	390 020	649	301	10	16	24
1960	266 298	156 324	3 933	6 143	7 472	440 170	605	355	9	14	17
1970	232 346	167 374	2 020	5 477	15 423	422 640	550	396	5	13	36
1980	176 339	144 366	1 235	4 505	43 077	369 522	477	391	3	12	117

<sup>1</sup> Volkszählungsergebnisse

**Wohnbevölkerung nach der Konfession seit 1934**

Jahre Geschlecht	Grundzahlen				im ganzen	Promille			
	prote- stan- tisch	röm.- katho- lisch	christ- katho- lisch	andere, ohne		prote- stan- tisch	röm.- katho- lisch	christ- katho- lisch	andere, ohne
1934	208 357	92 740		14 767	315 864	660		294	46
1940	222 502	97 358		14 166	334 026	666		292	42
1950	253 062	117 102	3 723	15 686	389 573	649	301	10	40
1960	265 859	153 839	3 920	13 655	437 273	608	352	9	31
1964	253 931	163 413	3 109	17 177	437 630	580	373	7	40
1965	250 625	162 972	2 912	17 356	433 865	577	376	7	40
1966	247 174	163 934	2 720	17 705	431 533	573	380	6	41
1967	244 091	165 526	2 549	18 428	430 594	567	384	6	43
1968	240 419	167 874	2 387	19 475	430 155	559	390	6	45
1969	236 745	165 869	2 206	20 297	425 117	557	390	5	48
1970	231 719	163 530	2 015	20 708	417 972	555	391	5	49
1971	226 228	162 336	1 935	21 670	412 169	549	394	5	52
1972	220 652	162 209	1 881	22 905	407 647	541	398	5	56
1973	214 138	161 036	1 787	24 616	401 577	533	401	5	61
1974	208 286	159 648	1 715	26 612	396 261	526	403	4	67
1975	204 251	156 151	1 639	27 572	389 613	524	401	4	71
1976	200 259	152 514	1 611	28 615	382 999	523	398	4	75
1977	197 351	150 577	1 543	30 164	379 635	520	397	4	79
1978	193 722	149 089	1 539	32 097	376 447	515	396	4	85
1979	190 050	148 621	1 498	34 052	374 221	508	397	4	91
1980	175 136	146 558	1 172	47 752	370 618	473	395	3	129
1981	170 956	145 838	1 109	50 268	368 171	464	396	3	137
1982	166 505	145 447	1 081	53 307	366 340	454	397	3	146
1983	162 376	144 690	1 036	55 550	363 652	446	398	3	153
1984	159 392	143 613	994	57 494	361 493	441	397	3	159
1985	156 116	142 716	948	59 304	359 084	435	397	3	165
Männlich	68 671	67 404	407	31 349	167 831	409	402	2	187
Weiblich	87 445	75 312	541	27 955	191 253	457	394	3	146

Wohnbevölkerung nach Konfession und Stadtquartieren 1980<sup>1</sup> - Schweizer

Stadtquartiere	Protestantisch	Römisch-katholisch	Christ-katholisch	Israelitisch	Andere, ohne	Im ganzen	Promille-anteile der Protestanten
Kreis 1	2 844	1 699	14	61	923	5 541	513
Rathaus	1 523	816	5	14	561	2 919	522
Hochschulen	395	313	1	10	73	792	499
Lindenhof	574	322	6	7	167	1 076	533
City	352	248	2	30	122	754	467
Kreis 2	14 966	8 035	110	1 009	2 418	26 538	564
Wollishofen	8 748	4 450	52	310	1 281	14 841	589
Leimbach	2 456	1 371	18	6	320	4 171	589
Enge	3 762	2 214	40	693	817	7 526	500
Kreis 3	19 774	13 284	134	765	3 393	37 350	529
Alt-Wiedikon	5 729	3 842	37	301	1 021	10 930	524
Friesenberg	5 517	3 193	39	87	725	9 561	577
Sihlfeld	8 528	6 249	58	377	1 647	16 859	506
Kreis 4	9 264	7 566	111	398	2 135	19 474	476
Werd	1 236	1 014	25	138	330	2 743	451
Langstrasse	3 041	2 886	38	130	1 002	7 097	428
Hard	4 987	3 666	48	130	803	9 634	518
Kreis 5	3 407	2 791	24	12	837	7 071	482
Gewerbeschule	2 895	2 433	21	12	732	6 093	475
Escher Wyss	512	358	3	-	105	978	524
Kreis 6	15 541	9 024	103	280	2 767	27 715	561
Unterstrass	10 719	6 139	74	177	1 816	18 925	566
Oberstrass	4 822	2 885	29	103	951	8 790	549
Kreis 7	17 983	8 558	143	454	3 269	30 407	591
Fluntern	3 966	1 730	28	137	655	6 516	609
Hottingen	5 286	2 655	40	156	1 116	9 253	571
Hirslanden	3 590	1 808	39	61	718	6 216	578
Witikon	5 141	2 365	36	100	780	8 422	610
Kreis 8	7 904	4 328	40	154	1 809	14 235	555
Seefeld	2 489	1 573	14	75	748	4 899	508
Mühlebach	2 658	1 427	18	50	608	4 761	558
Weinegg	2 757	1 328	8	29	453	4 575	603
Kreis 9	21 888	13 545	133	162	2 875	38 603	567
Albisrieden	9 172	5 185	62	120	1 196	15 735	583
Altstetten	12 716	8 360	71	42	1 679	22 868	556
Kreis 10	16 345	9 218	112	106	2 532	28 313	577
Höngg	9 077	4 727	67	83	1 231	15 185	598
Wipkingen	7 268	4 491	45	23	1 301	13 128	554
Kreis 11	25 037	14 998	164	133	3 481	43 813	571
Affoltern	8 896	5 333	56	23	1 137	15 445	576
Oerlikon	7 618	4 402	56	82	1 148	13 306	573
Seebach	8 523	5 263	52	28	1 196	15 062	566
Kreis 12	14 384	8 741	71	49	1 909	25 154	572
Saatlen	3 628	2 066	27	21	409	6 151	590
Schwamendingen-M.	5 015	3 197	16	19	653	8 900	563
Hirzenbach	5 741	3 478	28	9	847	10 103	568
Ganze Stadt	169 337	101 787	1 159	3 583	28 348	304 214	557

<sup>1</sup> Volkszählungsergebnisse

Wohnbevölkerung nach Konfession und Stadtquartieren 1980<sup>1</sup> - Ausländer

Stadtquartiere	Protestan- tisch	Römisch- katholisch	Christ- katholisch	Israeli- tisch	Andere, ohne	Im ganzen	Promille- anteile der Protestanten
Kreis 1	161	827	1	3	350	1 342	120
Rathaus	87	362	1	1	139	590	147
Hochschulen	24	128	-	-	59	211	114
Lindenhof	25	142	-	1	60	228	110
City	25	195	-	1	92	313	80
Kreis 2	562	2 196	6	211	877	3 852	146
Wollishofen	253	1 082	3	57	378	1 773	143
Leimbach	85	247	1	5	146	484	176
Enge	224	867	2	149	353	1 595	140
Kreis 3	748	6 196	11	178	1 759	8 892	84
Alt-Wiedikon	281	2 363	3	59	665	3 371	83
Friesenberg	93	461	2	13	248	817	114
Sihlfeld	374	3 372	6	106	846	4 704	80
Kreis 4	375	6 552	9	96	1 787	8 819	43
Werd	66	818	-	44	202	1 130	58
Langstrasse	174	3 515	8	31	951	4 679	37
Hard	135	2 219	1	21	634	3 010	45
Kreis 5	148	2 846	5	3	903	3 905	38
Gewerbeschule	133	2 426	3	3	782	3 347	40
Escher Wyss	15	420	2	-	121	558	27
Kreis 6	705	2 690	7	75	1 311	4 788	147
Unterstrass	379	1 642	4	50	754	2 829	134
Oberstrass	326	1 048	3	25	557	1 959	166
Kreis 7	1 125	2 526	11	133	1 129	4 924	228
Fluntern	288	583	3	56	257	1 187	243
Hottingen	388	941	4	43	416	1 792	217
Hirslanden	162	600	-	11	196	969	167
Witikon	287	402	4	23	260	976	294
Kreis 8	531	1 980	2	49	812	3 374	157
Seefeld	194	755	1	21	292	1 263	154
Mühlebach	161	672	-	23	229	1 085	148
Weinegg	176	553	1	5	291	1 026	172
Kreis 9	723	4 835	7	56	1 442	7 063	102
Albisrieden	286	1 329	3	37	391	2 046	140
Altstetten	437	3 506	4	19	1 051	5 017	87
Kreis 10	621	3 254	3	32	1 147	5 057	123
Höngg	349	998	2	18	376	1 743	200
Wipkingen	272	2 256	1	14	771	3 314	82
Kreis 11	888	5 929	10	70	2 267	9 164	97
Affoltern	289	1 554	3	9	607	2 462	117
Oerlikon	301	2 168	4	29	826	3 328	90
Seebach	298	2 207	3	32	834	3 374	88
Kreis 12	415	2 748	4	16	945	4 128	101
Saatlen	55	435	-	5	161	656	84
Schwamendingen-M.	200	1 298	4	5	467	1 974	101
Hirzenbach	160	1 015	-	6	317	1 498	107
Ganze Stadt	7 002	42 579	76	922	14 729	65 308	107

<sup>1</sup> Volkszählungsergebnisse

Wohnbevölkerung nach Konfession und Stadtquartieren 1980<sup>1</sup>

Stadtquartiere	Protestan- tisch	Römisch- katholisch	Christ- katholisch	Israeli- tisch	Andere, ohne	Im ganzen	Promille- anteile der Protestanten
Kreis 1	3 005	2 526	15	64	1 273	6 883	437
Rathaus	1 610	1 178	6	15	700	3 509	459
Hochschulen	419	441	1	10	132	1 003	418
Lindenhof	599	464	6	8	227	1 304	459
City	377	443	2	31	214	1 067	353
Kreis 2	15 528	10 231	116	1 220	3 295	30 390	511
Wollishofen	9 001	5 532	55	367	1 659	16 614	542
Leimbach	2 541	1 618	19	11	466	4 655	546
Enge	3 986	3 081	42	842	1 170	9 121	437
Kreis 3	20 522	19 480	145	943	5 152	46 242	444
Alt-Wiedikon	6 010	6 205	40	360	1 686	14 301	420
Friesenberg	5 610	3 654	41	100	973	10 378	541
Sihlfeld	8 902	9 621	64	483	2 493	21 563	413
Kreis 4	9 639	14 118	120	494	3 922	28 293	341
Werd	1 302	1 832	25	182	532	3 873	336
Langstrasse	3 215	6 401	46	161	1 953	11 776	273
Hard	5 122	5 885	49	151	1 437	12 644	405
Kreis 5	3 555	5 637	29	15	1 740	10 976	324
Gewerbeschule	3 028	4 859	24	15	1 514	9 440	321
Escher Wyss	527	778	5	-	226	1 536	343
Kreis 6	16 246	11 714	110	355	4 078	32 503	500
Unterstrass	11 098	7 781	78	227	2 570	21 754	510
Oberstrass	5 148	3 933	32	128	1 508	10 749	479
Kreis 7	19 108	11 084	154	587	4 398	35 331	541
Fluntern	4 254	2 313	31	193	912	7 703	552
Hottingen	5 674	3 596	44	199	1 532	11 045	514
Hirslanden	3 752	2 408	39	72	914	7 185	522
Witikon	5 428	2 767	40	123	1 040	9 398	578
Kreis 8	8 435	6 308	42	203	2 621	17 609	479
Seefeld	2 683	2 328	15	96	1 040	6 162	435
Mühlebach	2 819	2 099	18	73	837	5 846	482
Weinegg	2 933	1 881	9	34	744	5 601	524
Kreis 9	22 611	18 380	140	218	4 317	45 666	495
Albisrieden	9 458	6 514	65	157	1 587	17 781	532
Altstetten	13 153	11 866	75	61	2 730	27 885	472
Kreis 10	16 966	12 472	115	138	3 679	33 370	508
Höngg	9 426	5 725	69	101	1 607	16 928	557
Wipkingen	7 540	6 747	46	37	2 072	16 442	459
Kreis 11	25 925	20 927	174	203	5 748	52 977	489
Affoltern	9 185	6 887	59	32	1 744	17 907	513
Oerlikon	7 919	6 570	60	111	1 974	16 634	476
Seebach	8 821	7 470	55	60	2 030	18 436	478
Kreis 12	14 799	11 489	75	65	2 854	29 282	505
Saatlen	3 683	2 501	27	26	570	6 807	541
Schwamendingen-M.	5 215	4 495	20	24	1 120	10 874	480
Hirzenbach	5 901	4 493	28	15	1 164	11 601	509
Ganze Stadt	176 339	144 366	1 235	4 505	43 077	369 522	477

<sup>1</sup> Volkszählungsergebnisse

**Wohnbevölkerung<sup>1</sup> nach Konfession und Heimat seit 1894**

Jahre	Grundzahlen					Promille					
	prote- stan- tisch	röm.- katho- lisch	christ- katho- lisch	israeli- tisch	andere, ohne	im ganzen	prote- stan- tisch	röm.- katho- lisch	christ- katho- lisch	israeli- tisch	andere, ohne
	<b>Schweizer</b>										
1894	69 685	14 707		617	2 217	87 226	799	169		7	25
1910	98 553	24 111		1 550	2 132	126 346	780	191		12	17
1930	174 610	61 864		3 496	7 158	247 128	707	250		14	29
1970	220 939	112 726	1 933	3 952	9 093	348 643	634	323	6	11	26
1980	169 337	101 787	1 159	3 583	28 348	304 214	557	334	4	12	93
	<b>Ausländer</b>										
1894	12 635	19 071		1 021	1 104	33 831	373	564		30	33
1910	23 076	35 324		3 662	2 325	64 387	358	549		57	36
1930	15 163	24 547		2 278	1 821	43 809	346	560		52	42
1970	11 407	54 648	87	1 525	6 330	73 997	154	738	1	21	86
1980	7 002	42 579	76	922	14 729	65 308	107	652	1	14	226

<sup>1</sup> Volkszählungsergebnisse; bis 1910 Stadtgebiet von 1893–1933

**Protestantische Wohnbevölkerung<sup>1</sup> nach Kirchgemeinden seit 1950**

Kirchgemeinden <sup>2</sup>	1950	1960	1970	1980	1984	1985
Affoltern	4 829	9 237	10 564	9 178	8 634	8 576
Albisrieden	7 607	10 930	10 374	7 995	7 620	7 499
Altstetten	12 606	15 478	15 224	13 170	11 934	11 743
Aussersihl	23 339	10 967	7 480	4 474	3 826	3 732
Balgrist	<sup>*3</sup>	<sup>*3</sup>	4 242	3 083	2 742	2 713
Enge	10 367	10 163	5 847	4 080	3 490	3 355
Fluntern	6 833	6 763	5 822	4 410	3 991	3 947
Fraumünster	1 283	872	583	311	225	220
Friesenberg	5 530	6 355	6 907	5 600	5 122	5 009
Grossmünster	5 798	4 511	3 071	2 017	1 722	1 672
Hard	<sup>*4</sup>	8 152	6 924	5 093	4 404	4 261
Hirzenbach	<sup>*5</sup>	<sup>*5</sup>	6 623	4 693	4 311	4 179
Höngg	6 523	9 971	10 706	9 374	9 476	9 623
Hottingen	<sup>*3</sup>	8 232	6 782	4 887	4 403	4 269
Im Gut	<sup>*6</sup>	<sup>*6</sup>	4 655	4 075	3 721	3 638
Industriequartier	9 722	7 447	5 458	3 532	2 982	3 055
Leimbach	<sup>*7</sup>	<sup>*7</sup>	2 585	2 551	2 590	2 555
Matthäus	<sup>*8</sup>	3 935	3 221	2 339	2 044	1 992
Neumünster	34 074	20 752	12 183	8 613	7 729	7 592
Oberstrass	8 810	7 812	6 289	4 748	4 433	4 294
Oerlikon	12 574	13 240	10 467	7 772	7 034	6 949
Paulus	<sup>*8</sup>	7 034	5 767	4 001	3 649	3 534
Predigern	4 591	3 542	2 300	1 430	1 273	1 216
Saatlen	<sup>*5</sup>	<sup>*5</sup>	4 753	3 659	3 285	3 139
St. Peter	3 487	2 617	1 639	851	663	613
Schwamendingen	10 069	21 754	9 092	6 367	5 514	5 336
Seebach	8 689	10 577	11 072	8 797	7 944	7 662
Sihlfeld	<sup>*6</sup>	14 449	7 549	4 904	4 309	4 149
Unterstrass	19 966	7 121	5 520	3 757	3 290	3 200
Wiedikon	28 218	12 692	9 709	6 812	6 124	5 939
Wipkingen	16 398	14 576	11 955	8 250	7 360	7 194
Witikon	<sup>*3</sup>	3 913	5 553	5 390	5 425	5 332
Wollishofen	11 911	13 206	11 430	8 923	8 123	7 929
Ganze Stadt	253 224	266 298	232 346	175 136	159 392	156 116

<sup>1</sup> Bis 1970 Volkszählungsergebnisse    <sup>2</sup> Jeweiliges Gebiet    <sup>3</sup> Unter Neumünster    <sup>4</sup> Unter Aussersihl    <sup>5</sup> Unter Schwamendingen    <sup>6</sup> Unter Wiedikon    <sup>7</sup> Unter Enge    <sup>8</sup> Unter Unterstrass

**Wohnbevölkerung<sup>1</sup> nach Konfession, Heimat und Geschlecht 1980**

Heimat Geschlecht	Grundzahlen					im ganzen	Promille				
	prote- stan- tisch	röm.- katho- lisch	christ- katho- lisch	israeli- tisch	andere, ohne		prote- stan- tisch	röm.-katho- lisch	christ- katho- lisch	israeli- tisch	andere, ohne
Schweizer	169 337	101 787	1 159	3 583	28 348	304 214	557	334	4	12	93
Männlich	74 816	44 940	491	1 626	14 240	136 113	550	330	3	12	105
Weiblich	94 521	56 847	668	1 957	14 108	168 101	562	338	4	12	84
Ausländer	7 002	42 579	76	922	14 729	65 308	107	652	1	14	226
Männlich	3 330	23 334	41	469	8 754	35 928	93	649	1	13	244
Weiblich	3 672	19 245	35	453	5 975	29 380	125	655	1	16	203
Im ganzen	176 339	144 366	1 235	4 505	43 077	369 522	477	391	3	12	117
Männlich	78 146	68 274	532	2 095	22 994	172 041	454	397	3	12	134
Weiblich	98 193	76 092	703	2 410	20 083	197 481	497	385	4	12	102

<sup>1</sup> Volkszählungsergebnisse**Römisch-katholische Wohnbevölkerung<sup>1</sup> nach Pfarreien bzw. Kirchgemeinden seit 1950**

Kirchgemeinden <sup>2</sup>	1950	1960	1970	1980	1984	1985
Allerheiligen	* <sup>3</sup>	3 896	4 061	3 570	3 573	3 603
Bruder Klaus	5 982	5 693	5 677	5 190	5 002	5 051
Dreikönigen	* <sup>4</sup>	4 522	4 265	3 149	3 122 <sup>10</sup>	3 110
Erlöser	4 460	5 172	5 181	4 203	4 061	3 953
Guthirt	6 552	7 593	8 087	7 252	7 059	7 060
Heilig Geist	1 981	4 323	5 636	5 803	6 452	6 651
Heilig Kreuz	8 609	9 512	12 082	12 069	11 969	11 968
Liebfrauen	12 700	13 502	11 567	8 334	7 502	7 347
Maria-Hilf	* <sup>5</sup>	* <sup>5</sup>	* <sup>5</sup>	1 696	1 768	1 751
Maria Lourdes	4 040	6 709	8 773	7 849	7 510	7 479
Oerlikon	8 171	8 844	9 002	7 942	7 847	7 898
St. Anton	10 884	12 746	10 471	7 895	7 485	7 356
St. Felix und Regula	* <sup>6</sup>	5 573	5 966	6 065	6 003	5 937
St. Franziskus	5 197	6 447	7 225	5 557	5 707	5 615
St. Gallus	* <sup>7</sup>	8 192	10 002	9 031	8 876	8 800
St. Josef	6 019	7 186	7 449	5 801	5 500	5 514
St. Katharina	1 865	3 421	5 004	5 310	5 434	5 475
St. Konrad	* <sup>8</sup>	5 735	7 377	7 048	7 046	7 038
St. Martin	1 384	1 761	2 042	1 647	1 636	1 640
St. Peter und Paul	17 026	15 117	12 894	9 351	8 508	8 215
St. Theresia	2 687	3 794	5 486	4 954	4 692 <sup>10</sup>	4 650
Wiedikon	19 819	16 586	16 588	14 035	13 732	13 464
Witikon	* <sup>9</sup>	* <sup>9</sup>	2 539	2 807	3 129	3 141
Ganze Stadt	117 376	156 324	167 374	146 558	143 613	142 716

<sup>1</sup> Bis 1970 Volkszählungsergebnisse <sup>2</sup> 1950 und 1960 jeweiliges Gebiet der Pfarreien, folgende Jahre Gebiet der Kirchgemeinden <sup>3</sup> Unter Guthirt, Maria Lourdes, Oerlikon, Bruder Klaus und St. Katharina <sup>4</sup> Unter St. Peter und Paul und St. Franziskus <sup>5</sup> Unter St. Franziskus <sup>6</sup> Unter Wiedikon <sup>7</sup> Unter Oerlikon <sup>8</sup> Unter Heilig Kreuz und Wiedikon <sup>9</sup> Unter St. Anton <sup>10</sup> Am 1. Januar 1984 wurden 180 römisch-katholische Einwohner von der Kirchgemeinde St. Theresia zur Kirchgemeinde Dreikönigen umgeteilt.

**Wohnbevölkerung<sup>1</sup> nach Geschlecht, Schulbildung und Heimat 1980<sup>2</sup>**

Schulbildung <sup>3</sup>	Grundzahlen			Promille		
	männlich	weiblich	zusammen	männlich	weiblich	zusammen
	Schweizer					
Primarschule	10 105	24 730	34 835	83	161	127
Untere Mittelschule <sup>4</sup>	11 234	25 736	36 970	93	168	135
Grund-, Berufsausbildung						
Berufslehre	45 342	41 150	86 492	374	268	315
Vollzeitberufsschule <sup>5</sup>	6 494	11 077	17 571	54	72	64
Höhere Mittelschule <sup>6</sup>	3 304	5 540	8 844	27	36	32
Andere Allgemeinbildung	3 889	9 960	13 849	32	65	50
Höhere Fachausbildung	10 385	5 655	16 040	86	37	58
Hochschule, Universität	9 805	3 351	13 156	81	22	48
Keine Angabe	8 197	16 167	24 364	68	105	89
Zusammen <sup>7</sup>	121 111	153 448	274 559	1 000	1 000	1 000
	Ausländer					
Primarschule	8 110	7 587	15 697	266	314	287
Untere Mittelschule <sup>4</sup>	3 294	3 104	6 398	108	128	117
Grund-, Berufsausbildung						
Berufslehre	5 054	2 758	7 812	166	114	143
Vollzeitberufsschule <sup>5</sup>	1 461	1 325	2 786	48	55	51
Höhere Mittelschule <sup>6</sup>	865	1 075	1 940	28	45	35
Andere Allgemeinbildung	435	696	1 131	14	29	21
Höhere Fachausbildung	1 563	893	2 456	51	37	45
Hochschule, Universität	2 626	1 017	3 643	86	42	67
Keine Angabe	4 670	3 903	8 573	153	161	156
Zusammen <sup>7</sup>	30 516	24 179	54 695	1 000	1 000	1 000
	Im ganzen					
Primarschule	18 215	32 317	50 532	120	182	153
Untere Mittelschule <sup>4</sup>	14 528	28 840	43 368	96	162	132
Grund-, Berufsausbildung						
Berufslehre	50 396	43 908	94 304	332	247	286
Vollzeitberufsschule <sup>5</sup>	7 955	12 402	20 357	52	70	62
Höhere Mittelschule <sup>6</sup>	4 169	6 615	10 784	27	37	33
Andere Allgemeinbildung	4 324	10 656	14 980	29	60	46
Höhere Fachausbildung	11 948	6 548	18 496	79	37	56
Hochschule, Universität	12 431	4 368	16 799	82	25	51
Keine Angabe	12 867	20 070	32 937	85	113	100
Zusammen <sup>7</sup>	151 627	177 627	329 254	1 000	1 000	1 000

<sup>1</sup> im Alter von 15 und mehr Jahren    <sup>2</sup> Volkszählungsergebnisse    <sup>3</sup> Höchste abgeschlossene Schulstufe    <sup>4</sup> Sekundarschule, Progymnasium    <sup>5</sup> Handelsschule, Arztgehilfenschule usw.    <sup>6</sup> Maturitätsschule, Lehrerseminar    <sup>7</sup> einschliesslich Personen, die zum Zeitpunkt der Volkszählung noch eine Schule besuchten: Schweizer: männlich 12 356 (102%), weiblich 10 082 (66%); Ausländer: männlich 2 438 (80%), weiblich 1 821 (75%)

## Erhebungsmethode

Die Angaben über Erwerbspersonen (Erwerbstätige, Berufstätige, aktive Bevölkerung) werden durch die Eidgenössischen Volkszählungen in zehnjährigem Turnus (siehe methodische Einleitung zum Abschnitt «Bevölkerungsstand und -gliederung») erhoben. Sie beziehen sich auf erwerbstätige Personen aus der nach dem wirtschaftlichen Wohnsitzbegriff definierten Wohnbevölkerung Zürichs, ungeachtet dessen, ob die Erwerbstätigkeit in der Stadt Zürich oder ausserhalb der Stadtgrenzen stattfindet. Infolge Änderungen in den Definitionen und Zuordnungen sind die Angaben für die einzelnen ausgewiesenen Jahre nur in grossen Zügen vergleichbar.

## Begriffserklärungen

*Erwerbspersonen* – Bei der Volkszählung 1980 wurden jene Personen erfasst, die mindestens sechs Stunden in der Woche in irgendeinem Wirtschaftszweig erwerbstätig waren. Als Erwerbspersonen galten auch die Personen auf Suche nach Erwerbstätigkeit (Arbeitslose) sowie Personen, die vorübergehend ihren Beruf aus irgendeinem Grund (Krankheit, Unfall, Streik, Ferien u. dgl.) nicht ausübten. Mitarbeitende Familienmitglieder, auch wenn sie keine Entschädigung in bar erhielten, wurden ebenfalls zu den Erwerbspersonen gezählt. Bis 1960 rechnete man in den Volkszählungen zu den Erwerbspersonen nur Personen, die mindestens halbtagsweise einer Erwerbstätigkeit nachgingen.

*Erwerbstätige* – Erwerbspersonen, die im Zeitpunkt der Zählung eine Erwerbstätigkeit ausübten, d.h. ohne verfügbare, arbeitssuchende Personen, hauptsächlich Arbeitslose.

*Wirtschaftssektoren* – Die Zuteilung von Erwerbspersonen zu den Wirtschaftssektoren und Wirtschaftszweigen (Erwerbsarten) erfolgte gemäss Richtlinien für die Volkszählung 1980, festgehalten in «Systematik der Wirtschaftszweige», herausgegeben vom Bundesamt für Statistik im Jahre 1981.

I. Sektor: Landwirtschaft, Gartenbau, Forstwirtschaft, Fischerei, Jagd.

II. Sektor: Bergbau, Mineraliengewinnung; Industrie und verarbeitendes Gewerbe; Baugewerbe; Energiewirtschaft, Umweltschutz.

III. Sektor: Handel; Banken, Kreditvermittlung; Versicherungen; Immobilien, Interessenvertretung, Vermittlung, Verleih; Verkehr; Gastgewerbe; Öffentliche Verwaltung; Gesundheitswesen, Körperpflege; Unterricht, Wissenschaft; Wohlfahrtspflege; Kultur, Unterhaltung, Erholung; Seelsorge, religiöse Organisationen; Hauswirtschaft; Reinigung; übrige Dienstleistungen.

*Arbeitsbevölkerung* – In der Stadt Zürich beschäftigte Personen ohne Rücksicht auf ihren Wohnort. Die Zahl der Arbeitsbevölkerung wird aus den Angaben der Volkszählung ermittelt, indem die Zahl der Erwerbspersonen aus der Zürcher Wohnbevölkerung um die Zahl der erwerbstätigen Wegpendler vermindert und um die Zahl der erwerbstätigen Zupendler aus der Wohnbevölkerung anderer Gemeinden erhöht wird. Begrifflich entspricht die Zahl der Arbeitsbevölkerung weitgehend der Zahl der in einer Gemeinde Beschäftigten, die durch die Betriebszählungen erhoben wird.

**Erwerbspersonen und Nichterwerbspersonen aus der Wohnbevölkerung<sup>1</sup>  
nach der Erwerbszugehörigkeit seit 1900**

Erwerbszugehörigkeit Stellung im Beruf	1900	1930	1950	1960	1970	1980
Grundzahlen						
<b>Erwerbspersonen (Aktive)</b>						
Selbständige		20 490	26 680	22 997	16 133	13 503
Mitarbeitende Familienangehörige	66 140	2 694	2 540	3 295	3 380	2 489
Angestellte, Arbeiter <sup>2</sup>		105 237	162 270	198 080	206 984	179 017
Hausangestellte	6 598	11 059	8 320	6 560	1 721	644 <sup>5</sup>
<b>Zusammen</b>	<b>72 738</b>	<b>139 480</b>	<b>199 810</b>	<b>230 932</b>	<b>228 218</b>	<b>195 653</b>
<b>Nichterwerbspersonen (Nichtaktive)</b>						
Selbständige Nichterwerbspersonen <sup>3</sup>	4 815	7 613	18 872	28 585	50 071	73 084
Familienangehörige von selbständigen Erwerbspersonen unselbständigen Erwerbspersonen <sup>4</sup>	69 018	20 377 71 515	28 634 127 752	23 591 136 579	14 858 103 557	89 300
selbständigen Nichterwerbspersonen		4 517	8 042	12 102	17 844	
Nichterwerbstätige Anstaltsinsassen	1 609	2 348	2 777	3 550	1 312	740
Erwerbslose in fremden Familien	2 523	3 970	4 133	4 831	6 780	10 745
<b>Zusammen</b>	<b>77 965</b>	<b>110 340</b>	<b>190 210</b>	<b>209 238</b>	<b>194 422</b>	<b>173 869</b>
<b>Im ganzen</b>	<b>150 703</b>	<b>249 820</b>	<b>390 020</b>	<b>440 170</b>	<b>422 640</b>	<b>369 522</b>
Promille						
<b>Erwerbspersonen (Aktive)</b>						
Selbständige		82	68	52	38	36
Mitarbeitende Familienangehörige	439	11	7	8	8	7
Angestellte, Arbeiter <sup>2</sup>		421	416	450	490	484
Hausangestellte	44	44	21	15	4	2 <sup>5</sup>
<b>Zusammen</b>	<b>483</b>	<b>558</b>	<b>512</b>	<b>525</b>	<b>540</b>	<b>529</b>
<b>Nichterwerbspersonen (Nichtaktive)</b>						
Selbständige Nichterwerbspersonen <sup>3</sup>	32	31	48	65	119	198
Familienangehörige von selbständigen Erwerbspersonen unselbständigen Erwerbspersonen <sup>4</sup>	458	82 286	73 328	54 310	35 245	242
selbständigen Nichterwerbspersonen		18	21	27	42	
Nichterwerbstätige Anstaltsinsassen	10	9	7	8	3	2
Erwerbslose in fremden Familien	17	16	11	11	16	29
<b>Zusammen</b>	<b>517</b>	<b>442</b>	<b>488</b>	<b>475</b>	<b>460</b>	<b>471</b>
<b>Im ganzen</b>	<b>1 000</b>	<b>1 000</b>	<b>1 000</b>	<b>1 000</b>	<b>1 000</b>	<b>1 000</b>

<sup>1</sup> Volkszählungsergebnisse; bis 1930 Stadtgebiet von 1893-1933    <sup>2</sup> Einschliesslich Heimarbeiter    <sup>3</sup> Rentner, Pensionierte, Personen mit unbekanntem Erwerb; 1980: nur Rentner, Pensionierte    <sup>4</sup> Angestellte, Arbeiter, Hausangestellte

<sup>5</sup> Einschliesslich Gewerbehilfen

**Erwerbspersonen<sup>1</sup> aus der Wohnbevölkerung und ihre Angehörigen nach  
Wirtschaftssektoren und -bereichen seit 1950**

Wirtschaftssektoren Wirtschaftsbereiche	Grundzahlen				Promille		
	1950	1960	1970	1980	1960	1970	1980
<b>Erwerbspersonen</b>							
1. Sektor	2 154	1 717	1 258	997	7	5	5
2. Sektor	84 043	96 529	80 459	51 103	418	353	261
Industrie, Handwerk <sup>2</sup>	68 622	78 991	61 583	39 652	342	270	202
Baugewerbe	14 026	15 819	17 684	10 157	69	78	52
Elektrizitäts-, Gas-, Wasserversorgung	1 395	1 719	1 192	1 294 <sup>4</sup>	7	5	7 <sup>4</sup>
3. Sektor	113 613	132 686	146 501 <sup>5</sup>	143 553 <sup>5</sup>	575	642 <sup>5</sup>	734 <sup>5</sup>
Handel, Banken, Versicherungen <sup>3</sup>	49 370	59 488	72 921	64 235	258	320	329
Verkehr, Nachrichtenübermittlung	12 635	18 358	17 744	15 306	79	78	78
Gastgewerbe	14 204	16 405	14 599	12 927	71	64	66
Übrige Dienstleistungen	31 533	31 393	31 753	34 891	136	139	178
Anstalten	4 556	6 405	8 641	10 959	28	38	56
Personen auf Suche nach Erwerbstätigkeit	1 315	637	711	1 695	3	3	9
<b>Zusammen</b>	<b>199 810</b>	<b>230 932</b>	<b>228 218</b>	<b>195 653</b>	<b>1 000</b>	<b>1 000</b>	<b>1 000</b>
<b>Angehörige von Erwerbspersonen (Nichterwerbstätige)</b>							
1. Sektor	2 395	1 695	1 059	511	10	9	6
2. Sektor	74 482	70 439	46 042	26 551	440	389	328
Industrie, Handwerk <sup>2</sup>	57 246	54 424	34 321	20 357	340	290	251
Baugewerbe	15 165	13 426	10 379	5 144	84	88	64
Elektrizitäts-, Gas-, Wasserversorgung	2 071	2 589	1 342	1 050 <sup>4</sup>	16	11	13 <sup>4</sup>
3. Sektor	82 286	88 036	71 314 <sup>6</sup>	53 967 <sup>6</sup>	550	602 <sup>6</sup>	666 <sup>6</sup>
Handel, Banken, Versicherungen <sup>3</sup>	40 807	41 368	34 953	24 201	258	295	299
Verkehr, Nachrichtenübermittlung	14 530	22 453	15 386	9 141	140	130	113
Gastgewerbe	3 453	3 111	2 558	2 552	20	22	32
Übrige Dienstleistungen	19 009	19 444	16 701	14 525	121	141	179
Anstalten	4 044	1 524	1 582	2 042	10	13	25
Angehörige von Personen auf Suche nach Erwerbstätigkeit	443	136	109	341	1	1	4
<b>Zusammen</b>	<b>159 163</b>	<b>160 170</b>	<b>118 415</b>	<b>81 029</b>	<b>1 000</b>	<b>1 000</b>	<b>1 000</b>
<b>Erwerbspersonen und Angehörige</b>							
1. Sektor	4 549	3 412	2 317	1 508	9	7	5
2. Sektor	158 525	166 968	126 501	77 654	427	365	281
Industrie, Handwerk <sup>2</sup>	125 868	133 415	95 904	60 009	341	277	217
Baugewerbe	29 191	29 245	28 063	15 301	75	81	55
Elektrizitäts-, Gas-, Wasserversorgung	3 466	4 308	2 534	2 344 <sup>4</sup>	11	7	9 <sup>4</sup>
3. Sektor	195 899	220 722	217 815 <sup>7</sup>	197 520 <sup>7</sup>	564	628 <sup>7</sup>	714 <sup>7</sup>
Handel, Banken, Versicherungen <sup>3</sup>	90 177	100 856	107 874	88 436	258	311	320
Verkehr, Nachrichtenübermittlung	27 165	40 811	33 130	24 447	104	96	89
Gastgewerbe	17 657	19 516	17 157	15 479	50	49	56
Übrige Dienstleistungen	50 542	50 837	48 454	49 416	130	140	178
Anstalten	8 600	7 929	10 223	13 001	20	30	47
Personen auf Suche nach Erwerbstätigkeit und ihre Angehörigen	1 758	773	820	2 036	2	2	7
<b>Im ganzen</b>	<b>358 973</b>	<b>391 102</b>	<b>346 633</b>	<b>276 682</b>	<b>1 000</b>	<b>1 000</b>	<b>1 000</b>

<sup>1</sup> Volkszählungsergebnisse<sup>2</sup> Einschliesslich Bergbau, Steinbrüche und Gruben<sup>3</sup> Einschliesslich Interessenvertretung, Vermittlung, Verleih<sup>4</sup> Einschliesslich Umweltschutz<sup>5</sup> Einschliesslich unzurechnender Personen: 1970: 132 (0‰); 1980: 3 540 (18‰)<sup>6</sup> Einschliesslich unzurechnender Personen: 1970: 25 (0‰); 1980: 1 165 (14‰)<sup>7</sup> Einschliesslich unzurechnender Personen: 1970: 157 (0‰); 1980: 4 705 (17‰)

**Erwerbspersonen<sup>1</sup> aus der Wohnbevölkerung nach Wirtschaftssektoren, -bereichen und Geschlecht seit 1950**

Wirtschaftssektoren Wirtschaftsbereiche	Grundzahlen				Promille		
	1950	1960	1970	1980	1960	1970	1980
<b>Männliches Geschlecht</b>							
1. Sektor	1 991	1 534	1 115	852	10	8	8
2. Sektor	63 762	73 034	60 642	38 894	500	444	343
Industrie, Handwerk <sup>2</sup>	48 817	56 324	43 375	28 228	386	317	249
Baugewerbe	13 592	15 072	16 204	9 525	103	119	84
Elektrizitäts-, Gas-, Wasserversorgung	1 353	1 638	1 063	1 141 <sup>4</sup>	11	8	10 <sup>4</sup>
3. Sektor	60 881	71 532	74 958 <sup>5</sup>	73 552 <sup>5</sup>	490	548 <sup>5</sup>	649 <sup>5</sup>
Handel, Banken, Versicherungen <sup>3</sup>	30 935	34 011	38 038	33 466	233	278	295
Verkehr, Nachrichtenübermittlung	11 196	15 699	13 619	11 252	107	100	99
Gastgewerbe	3 988	6 038	6 253	5 852	41	46	52
Übrige Dienstleistungen	13 043	14 270	14 941	17 499	98	109	155
Anstalten	885	1 131	1 622	2 472	8	12	22
Personen auf Suche nach Erwerbstätigkeit	834	383	408	940	3	3	8
Zusammen	126 634	146 100	136 715	113 298	1 000	1 000	1 000
<b>Weibliches Geschlecht</b>							
1. Sektor	163	183	143	145	2	1	2
2. Sektor	20 281	23 495	19 817	12 209	277	217	148
Industrie, Handwerk <sup>2</sup>	19 805	22 667	18 208	11 424	267	199	138
Baugewerbe	434	747	1 480	632	9	16	8
Elektrizitäts-, Gas-, Wasserversorgung	42	81	129	153 <sup>4</sup>	1	2	2 <sup>4</sup>
3. Sektor	52 732	61 154	71 543 <sup>5</sup>	70 001 <sup>5</sup>	721	782 <sup>5</sup>	850 <sup>5</sup>
Handel, Banken, Versicherungen <sup>3</sup>	18 435	25 477	34 883	30 769	301	381	374
Verkehr, Nachrichtenübermittlung	1 439	2 659	4 125	4 054	31	45	49
Gastgewerbe	10 216	10 367	8 346	7 075	122	91	86
Übrige Dienstleistungen	18 490	17 123	16 812	17 392	202	184	211
Anstalten	3 671	5 274	7 019	8 487	62	77	103
Personen auf Suche nach Erwerbstätigkeit	481	254	303	755	3	4	9
Zusammen	73 176	84 832	91 503	82 355	1 000	1 000	1 000
<b>Beide Geschlechter</b>							
1. Sektor	2 154	1 717	1 258	997	7	5	5
2. Sektor	84 043	96 529	80 459	51 103	418	353	261
Industrie, Handwerk <sup>2</sup>	68 622	78 991	61 583	39 652	342	270	202
Baugewerbe	14 026	15 819	17 684	10 157	69	78	52
Elektrizitäts-, Gas-, Wasserversorgung	1 395	1 719	1 192	1 294 <sup>4</sup>	7	5	7 <sup>4</sup>
3. Sektor	113 613	132 686	146 501 <sup>5</sup>	143 553 <sup>5</sup>	575	642 <sup>5</sup>	734 <sup>5</sup>
Handel, Banken, Versicherungen <sup>3</sup>	49 370	59 488	72 921	64 235	258	320	329
Verkehr, Nachrichtenübermittlung	12 635	18 358	17 744	15 306	79	78	78
Gastgewerbe	14 204	16 405	14 599	12 927	71	64	66
Übrige Dienstleistungen	31 533	31 393	31 753	34 891	136	139	178
Anstalten	4 556	6 405	8 641	10 959	28	38	56
Personen auf Suche nach Erwerbstätigkeit	1 315	637	711	1 695	3	3	9
Im ganzen	199 810	230 932	228 218	195 653	1 000	1 000	1 000

<sup>1</sup> Volkszählungsergebnisse <sup>2</sup> Einschliesslich Bergbau, Steinbrüche, Gruben <sup>3</sup> Einschliesslich Interessenvertretung, Vermittlung, Verleih <sup>4</sup> Einschliesslich Umweltschutz <sup>5</sup> Einschliesslich unzureichender Personen (1970: männliches Geschlecht 77 (0‰), weibliches Geschlecht 55 (0‰), beide Geschlechter 132 (0‰); 1980: männliches Geschlecht 2 071 (18‰), weibliches Geschlecht 1 469 (18‰), beide Geschlechter 3 540 (18‰))

**Erwerbspersonen<sup>1</sup> aus der Wohnbevölkerung nach Wirtschaftsbereichen seit 1960**

Wirtschaftsbereiche	Grundzahlen			Promille		
	1960	1970	1980	1960	1970	1980
Urproduktion zusammen	1 717	1 258	997	7	5	5
Landwirtschaft	401	208	151	2	1	1
Gartenbau	1 274	992	800	5	4	4
Übrige	42	58	46	0	0	0
Industrie, Handwerk zusammen	78 991	61 583	39 652	342	270	202
Bergbau, Steinbrüche, Gruben	98	138	49	0	1	0
Nahrungsmittelherstellung	6 857	4 769	3 350	30	21	17
Herstellung von Getränken	677	484	393	3	2	2
Tabakindustrie	299	158	30	1	1	0
Textilindustrie	2 287	1 205	626	10	5	3
Herstellung von Kleidern <sup>2</sup>	10 847	6 200	2 151	47	27	11
Bearbeitung von Holz und Kork	2 795	1 948	1 340	12	8	7
Papierindustrie	2 104	1 226	688	9	5	4
Grafisches Gewerbe	8 032	8 117	6 269	35	36	32
Herstellung und Bearbeitung von Leder <sup>3</sup>	706	458	184	3	2	1
Kautschukindustrie <sup>4</sup>	254	189	168	1	1	1
Chemische Industrie	2 743	2 074	1 331	12	9	7
Bearbeitung von Steinen und Erden	1 403	1 144	675	6	5	3
Metallindustrie	10 092	8 192	5 970	44	36	31
Maschinenindustrie, Apparatebau	27 580	23 215	14 985	119	102	76
Uhrenindustrie, Bijouterie	562	478	399	3	2	2
Übrige	1 655	1 588	1 044	7	7	5
Baugewerbe	15 819	17 684	10 157	69	78	52
Elektrizitäts-, Gas-, Wasserversorgung	1 719	1 192	1 294 <sup>5</sup>	7	5	7 <sup>5</sup>
Handel, Banken, Versicherungen zusammen	59 488	72 921	64 235	258	320	329
Handel	41 958	48 039	34 040	182	211	174
Banken	6 181	9 895	11 607	27	43	59
Versicherungen	4 451	4 849	4 601	19	21	24
Interessenvertretung, Vermittlung, Verleih	6 898	10 138	13 987	30	45	72
Verkehr, Nachrichtenübermittlung	18 358	17 744	15 306	79	78	78
Gastgewerbe	16 405	14 599	12 927	71	64	66
Übrige Dienstleistungen zusammen	31 393	31 753	34 891	136	139	178
Allgemeine öffentliche Verwaltung, Rechtspflege	5 530	6 684	6 514	24	29	33
Gesundheits- und Hygienewesen	3 548	5 451	5 263	15	24	27
Unterricht, Wissenschaft	7 387	8 964	10 769	32	39	55
Seelsorge, Kirchendienst	662	716	905	3	3	5
Private Wohlfahrtspflege	552	795	1 076	2	4	6
Kunst, Unterhaltung, Sport	1 582	2 777	3 785	7	12	19
Hauswirtschaft	6 560	2 939	1 135	29	13	6
Übrige	5 572	3 427	5 444	24	15	27
Anstalten	6 405	8 641	10 959	28	38	56
Personen auf Suche nach Erwerbstätigkeit	637	711	1 695	3	3	9
Im ganzen	230 932	228 218 <sup>6</sup>	195 653 <sup>6</sup>	1 000	1 000 <sup>6</sup>	1 000 <sup>6</sup>

<sup>1</sup> Volkszählungsergebnisse<sup>2</sup> Einschliesslich Wäsche und Schuhe<sup>3</sup> Ohne Schuhe<sup>4</sup> Ohne Kleider und Schuhe<sup>5</sup> Einschliesslich Umweltschutz<sup>6</sup> Einschliesslich unzurechnender Personen; 1970: 132 (0‰), 1980: 3 540 (18‰)

**Erwerbspersonen<sup>1</sup> aus der Wohnbevölkerung nach Wirtschaftsbereichen und Geschlecht seit 1960 – Grundzahlen**

Wirtschaftsbereiche	Männer			Frauen		
	1960	1970	1980	1960	1970	1980
Urproduktion zusammen	1 534	1 115	852	183	143	145
Landwirtschaft	331	166	110	70	42	41
Gartenbau	1 161	894	697	113	98	103
Übrige	42	55	45	–	3	1
Industrie, Handwerk zusammen	56 324	43 375	28 228	22 667	18 208	11 424
Bergbau, Steinbrüche, Gruben	89	112	44	9	26	5
Nahrungsmittelherstellung	4 542	2 937	2 031	2 315	1 832	1 319
Herstellung von Getränken	592	416	321	85	68	72
Tabakindustrie	129	82	23	170	76	7
Textilindustrie	1 194	680	376	1 093	525	250
Herstellung von Kleidern <sup>2</sup>	3 050	1 646	641	7 797	4 554	1 510
Bearbeitung von Holz und Kork	2 647	1 803	1 201	148	145	139
Papierindustrie	1 210	777	431	894	449	257
Grafisches Gewerbe	5 626	5 341	3 832	2 406	2 776	2 437
Herstellung und Bearbeitung von Leder <sup>3</sup>	382	230	124	324	228	60
Kautschukindustrie <sup>4</sup>	179	118	99	75	71	69
Chemische Industrie	1 778	1 338	906	965	736	425
Bearbeitung von Steinen und Erden	1 178	933	536	225	211	139
Metallindustrie	9 030	7 011	5 052	1 062	1 181	918
Maschinenindustrie, Apparatebau	23 174	18 675	11 681	4 406	4 540	3 304
Uhrenindustrie, Bijouterie	435	333	250	127	145	149
Übrige	1 089	943	680	566	645	364
Baugewerbe	15 072	16 204	9 525	747	1 480	632
Elektrizitäts-, Gas-, Wasserversorgung	1 638	1 063	1 141 <sup>5</sup>	81	129	153 <sup>5</sup>
Handel, Banken, Versicherungen zusammen	34 011	38 038	33 466	25 477	34 883	30 769
Handel	23 172	24 853	16 593	18 786	23 186	17 447
Banken	4 208	5 432	6 251	1 973	4 463	5 356
Versicherungen	2 611	2 576	2 410	1 840	2 273	2 191
Interessenvertretung, Vermittlung, Verleih	4 020	5 177	8 212	2 878	4 961	5 775
Verkehr, Nachrichtenübermittlung	15 699	13 619	11 252	2 659	4 125	4 054
Gastgewerbe	6 038	6 253	5 852	10 367	8 346	7 075
Übrige Dienstleistungen zusammen	14 270	14 941	17 499	17 123	16 812	17 392
Allgemeine öffentliche Verwaltung, Rechtspflege	4 482	4 745	4 259	1 048	1 939	2 255
Gesundheits- und Hygienewesen	1 608	1 795	1 549	1 940	3 656	3 714
Unterricht, Wissenschaft	3 637	4 616	5 354	2 809	4 348	5 415
Seelsorge, Kirchendienst	467	455	538	195	261	367
Private Wohlfahrtspflege	115	194	272	437	601	804
Kunst, Unterhaltung, Sport	1 766	1 687	2 040	757	1 090	1 745
Hauswirtschaft	45	59	51	6 515	2 880	1 084
Übrige	2 150	1 390	3 436	3 422	2 037	2 008
Anstalten	1 131	1 622	2 472	5 274	7 019	8 487
Personen auf Suche nach Erwerbstätigkeit	383	408	940	254	303	755
Im ganzen	146 100	136 715 <sup>6</sup>	113 298 <sup>6</sup>	84 832	91 503 <sup>6</sup>	82 355 <sup>6</sup>

<sup>1</sup> Volkszählungsergebnisse<sup>2</sup> Einschliesslich Wäsche und Schuhe<sup>3</sup> Ohne Schuhe<sup>4</sup> Ohne Kleider und Schuhe<sup>5</sup> Einschliesslich Umweltschutz  
2 071, Frauen: 1 469<sup>6</sup> Einschliesslich unzurechnender Personen; 1970: Männer 77, Frauen: 55; 1980: Männer:

**Erwerbspersonen<sup>1</sup> aus der Wohnbevölkerung nach Wirtschaftsbereichen und Geschlecht  
seit 1960 – Promille**

Wirtschaftsbereiche	Männer			Frauen		
	1960	1970	1980	1960	1970	1980
Urproduktion zusammen	10	8	8	2	1	2
Landwirtschaft	2	1	1	1	1	1
Gartenbau	8	7	7	1	0	1
Übrige	0	0	0	0	0	0
Industrie, Handwerk zusammen	386	317	249	267	199	138
Bergbau, Steinbrüche, Gruben	1	1	0	0	0	0
Nahrungsmittelherstellung	31	21	18	27	20	16
Herstellung von Getränken	4	3	3	1	1	1
Tabakindustrie	1	0	0	2	1	0
Textilindustrie	8	5	3	13	6	3
Herstellung von Kleidern <sup>2</sup>	21	12	6	92	50	18
Bearbeitung von Holz und Kork	18	13	11	2	2	2
Papierindustrie	8	6	4	10	5	3
Grafisches Gewerbe	39	39	34	28	30	29
Herstellung und Bearbeitung von Leder <sup>3</sup>	3	2	1	4	2	1
Kautschukindustrie <sup>4</sup>	1	1	1	1	1	1
Chemische Industrie	12	10	8	11	8	5
Bearbeitung von Steinen und Erden	8	7	5	3	2	2
Metallindustrie	62	51	44	13	13	11
Maschinenindustrie, Apparatebau	159	137	103	52	49	40
Uhrenindustrie, Bijouterie	3	2	2	1	2	2
Übrige	7	7	6	7	7	4
Baugewerbe	103	119	84	9	16	8
Elektrizitäts-, Gas-, Wasserversorgung	11	8	10 <sup>5</sup>	1	2	2 <sup>5</sup>
Handel, Banken, Versicherungen zusammen	233	278	295	301	381	374
Handel	159	182	147	222	253	212
Banken	29	39	55	23	49	65
Versicherungen	18	19	21	22	25	27
Interessenvertretung, Vermittlung, Verleih	27	38	72	34	54	70
Verkehr, Nachrichtenübermittlung	107	100	99	31	45	49
Gastgewerbe	41	46	52	122	91	86
Übrige Dienstleistungen zusammen	98	109	155	202	184	211
Allgemeine öffentliche Verwaltung, Rechtspflege	31	35	38	12	21	28
Gesundheits- und Hygienewesen	11	13	14	23	40	45
Unterricht, Wissenschaft	25	34	48	33	48	66
Seelsorge, Kirchendienst	3	3	5	2	3	4
Private Wohlfahrtspflege	1	2	2	5	7	10
Kunst, Unterhaltung, Sport	12	12	18	9	12	21
Hauswirtschaft	0	0	0	77	31	13
Übrige	15	10	30	41	22	24
Anstalten	8	12	22	62	77	103
Personen auf Suche nach Erwerbstätigkeit	3	3	8	3	3	9
Im ganzen	1 000	1 000 <sup>6</sup>	1 000 <sup>6</sup>	1 000	1 000 <sup>6</sup>	1 000 <sup>6</sup>

<sup>1</sup> Volkszählungsergebnisse<sup>2</sup> Einschliesslich Wäsche und Schuhe<sup>3</sup> Ohne Schuhe<sup>4</sup> Ohne Kleider und Schuhe<sup>5</sup> Einschliesslich Umweltschutz<sup>6</sup> Einschliesslich unzurechnender Personen; 1970: Männer: 0‰, Frauen: 0‰; 1980: Männer: 18‰, Frauen: 18‰

**Erwerbspersonen aus der Wohnbevölkerung nach Heimat, Geschlecht und Wirtschaftsbereichen**

Nr.	Wirtschaftssektoren Wirtschaftsbereiche	Grundzahlen Schweizer			Ausländer		
		männ- lich	weib- lich	zusam- men	männ- lich	weib- lich	zusam- men
1. Sektor							
1	Landwirtschaft, Ackerbau, Tierzucht	101	41	142	9	-	9
2	Gartenbau, Gartengestaltung	450	96	546	247	7	254
3	Übrige	43	1	44	2	-	2
4	1. Sektor zusammen	594	138	732	258	7	265
2. Sektor							
5	Bergbau	36	5	41	8	-	8
6	Nahrungsmittelindustrie	1 433	1 039	2 472	598	280	878
7	Getränkeindustrie	249	53	302	72	19	91
8	Tabakindustrie	22	5	27	1	2	3
9	Textilindustrie	202	140	342	174	110	284
10	Bekleidungs-, Schuhindustrie <sup>2</sup>	358	813	1 171	283	697	980
11	Holz-, Möbelindustrie	916	129	1 045	285	10	295
12	Papierindustrie	270	158	428	161	99	260
13	Grafisches Gewerbe	2 979	1 986	4 965	853	451	1 304
14	Kunststoffverarbeitung <sup>3</sup>	265	122	387	119	70	189
15	Chemische Industrie <sup>4</sup>	661	347	1 008	245	78	323
16	Industrie der Steine und Erden	344	129	473	192	10	202
17	Metallindustrie, -gewerbe	3 777	772	4 549	1 275	146	1 421
18	Maschinen-, Apparatebau	8 071	2 082	10 153	3 610	1 222	4 832
19	Uhrenindustrie, Bijouterie	210	135	345	40	14	54
20	Übriges verarbeitendes Gewerbe	409	276	685	110	25	135
21	Baugewerbe	4 629	519	5 148	4 896	113	5 009
22	Elektrizitäts-, Gas-, Wasserversorgung	796	100	896	41	24	65
23	Kehrichtbeseitigung, -verwertung	138	8	146	99	4	103
24	Gewässerschutz; sonstiger Umweltschutz	55	16	71	12	1	13
25	2. Sektor zusammen	25 820	8 834	34 654	13 074	3 375	16 449
3. Sektor							
25	Handel	13 539	15 176	28 715	3 054	2 271	5 325
27	Banken	5 470	4 418	9 888	781	938	1 719
28	Versicherungen	2 181	1 893	4 074	229	298	527
29	Verkehr, Nachrichtenübermittlung	9 847	3 582	13 429	1 405	472	1 877
30	Gastgewerbe	2 876	4 577	7 453	2 976	2 498	5 474
31	Öffentliche Verwaltung, Rechtspflege <sup>5</sup>	4 221	2 115	6 336	148	258	406
32	Unterrichtswesen, Wissenschaft	4 544	4 796	9 340	833	666	1 499
33	Gesundheitswesen, Bestattungsinstitute	2 342	7 257	9 599	899	2 430	3 329
34	Wohlfahrtspflege, soziale Hilfswerke	413	1 563	1 976	96	307	403
35	Kirchliche, religiöse Organisationen	466	341	807	94	29	123
36	Beratung; kommerzielle, technische Dienste <sup>6</sup>	7 193	5 235	12 428	1 019	540	1 559
37	Kultur, Unterhaltung, Sport	1 678	1 533	3 211	362	212	574
38	Reinigung, Raumpflege; Hauswirtschaft	329	1 050	1 379	291	755	1 046
39	Reparaturgewerbe, anderswo nicht erfasst	1 444	230	1 674	567	20	587
40	Anderswo nicht genannte Dienstleistungen <sup>7</sup>	1 011	1 826	2 837	233	491	724
41	3. Sektor zusammen	57 554	55 592	113 146	12 987	12 185	25 172
42	Wirtschaftszweig unbekannt	1 617	1 195	2 812	454	274	728
43	Personen auf Suche nach Erwerbstätigkeit	694	614	1 308	246	141	387
44	Erwerbspersonen im ganzen	86 279	66 373	152 652	27 019	15 982	43 001

<sup>1</sup> Volkszählungsergebnisse <sup>2</sup> Einschliesslich Wäschekonfektion <sup>3</sup> Einschliesslich Kautschuk-, Lederindustrie (ohne Schuhe, Kleider) <sup>4</sup> Einschliesslich Mineralölindustrie, -raffinerie <sup>5</sup> Einschliesslich ausländische diplomatische Vertretungen; internationale Ämter und Organisationen <sup>6</sup> Einschliesslich Immobilien; Verleih, Vermietung <sup>7</sup> wie Coiffeur-, Kosmetiksalons, Fotografenateliers, -labors, Ateliers von Grafiker, Zeichner usw.

1980<sup>1</sup>

Im ganzen			Promille Schweizer			Ausländer			Im ganzen			Nr.
männlich	weiblich	zusammen	männlich	weiblich	zusammen	männlich	weiblich	zusammen	männlich	weiblich	zusammen	
110	41	151	1	1	1	0	-	0	1	-	1	1
697	103	800	6	1	4	9	0	6	7	2	4	2
45	1	46	0	0	0	0	-	0	0	0	0	3
852	145	997	7	2	5	9	0	6	8	2	5	4
4	5	49	0	0	0	0	-	0	0	0	0	5
2 031	1 319	3 350	17	16	16	22	18	20	18	16	17	6
321	72	393	3	1	2	3	1	2	3	1	2	7
23	7	30	0	0	0	0	0	0	0	0	0	8
376	250	626	2	2	2	6	7	7	3	3	3	9
641	1 510	2 151	4	12	8	11	44	23	6	18	11	10
1 201	139	1 340	11	2	7	11	1	7	11	2	7	11
431	257	688	3	2	3	6	6	6	4	3	4	12
3 832	2 437	6 269	35	30	33	32	28	30	34	30	32	13
384	192	576	3	2	2	4	4	4	3	2	3	14
906	425	1 331	8	5	7	9	5	8	8	5	7	15
536	139	675	4	2	3	7	1	5	5	2	4	16
5 052	918	5 970	44	12	30	47	9	33	45	11	30	17
11 681	3 304	14 985	94	31	67	134	76	113	103	40	77	18
250	149	399	2	2	2	1	1	1	2	2	2	19
519	301	820	5	4	4	4	2	3	5	4	4	20
9 525	623	10 157	54	8	34	181	7	117	84	8	52	21
837	124	961	9	2	6	2	1	2	7	1	5	22
237	12	249	1	0	1	4	0	2	2	0	1	23
67	17	84	0	0	0	0	0	0	0	0	0	24
38 894	12 209	51 103	299	133	227	484	211	383	343	148	261	25
16 593	17 447	34 040	157	229	188	113	142	124	147	212	174	26
6 251	5 356	11 607	63	66	65	29	59	40	55	65	59	27
2 410	2 191	4 601	25	29	27	8	19	12	21	27	24	28
11 252	4 054	15 306	114	54	88	52	30	44	99	49	78	29
5 852	7 075	12 927	33	69	49	110	156	127	52	86	66	30
4 369	2 373	6 742	49	32	42	6	16	9	39	29	35	31
5 377	5 462	10 839	53	72	61	31	42	35	47	66	55	32
3 241	9 687	12 928	27	109	63	33	152	78	29	118	66	33
509	1 870	2 379	5	24	13	4	19	9	4	23	12	34
560	370	930	5	5	5	3	2	3	5	4	5	35
8 212	5 775	13 987	84	79	81	38	34	36	73	70	72	36
2 040	1 745	3 785	19	23	21	13	13	13	18	21	19	37
620	1 805	2 425	4	16	9	11	47	24	5	22	12	38
2 011	250	2 261	17	3	11	21	1	14	18	3	12	39
1 244	2 317	3 561	12	28	18	9	31	17	11	28	18	40
70 541	67 777	138 318	667	838	741	481	763	585	623	823	707	41
2 071	1 469	3 540	19	18	18	17	17	17	18	18	18	42
940	755	1 695	8	9	9	9	9	9	8	9	9	43
113 298	82 355	195 653	1 000	1 000	1 000	1 000	1 000	1 000	1 000	1 000	1 000	44

**Erwerbspersonen aus der Wohnbevölkerung nach Heimat, Geschlecht und Stellung im Beruf 1980<sup>1</sup>**

Stellung im Beruf	Schweizer			Ausländer			Im ganzen		
	männlich	weiblich	zusammen	männlich	weiblich	zusammen	männlich	weiblich	zusammen
<b>Selbständige</b>									
Arbeitgeber	4 845	891	5 736	522	75	597	5 367	966	6 333
Alleinarbeitende	4 356	1 893	6 249	727	194	921	5 083	2 087	7 170
Selbständige zusammen	9 201	2 784	11 985	1 249	269	1 518	10 450	3 053	13 503
<b>Unselbständige</b>									
Mitarb. Familienangehörige	357	1 980	2 337	46	106	152	403	2 086	2 489
Direktoren	1 629	103	1 732	256	12	268	1 885	115	2 000
Leitende Angestellte	7 388	1 722	9 110	909	156	1 065	8 297	1 878	10 175
Übrige Angestellte	37 295	40 646	77 941	5 586	5 069	10 655	42 881	45 715	88 596
Angestellte zusammen	46 312	42 471	88 783	6 751	5 237	11 988	53 063	47 708	100 771
Heimarbeiter	15	109	124	13	40	53	28	149	177
Gelernte Arbeiter	12 495	4 859	17 354	3 934	1 537	5 471	16 429	6 396	22 825
An- und ungelernete Arbeiter	13 507	10 548	24 055	14 479	8 414	22 893	27 986	18 962	46 948
Arbeiter zusammen	26 017	15 516	41 533	18 426	9 991	28 417	44 443	25 507	69 950
Gewerbliche Lehrlinge	3 407	1 806	5 213	432	175	607	3 839	1 981	5 820
Kaufmännische Lehrlinge	985	1 816	2 801	115	204	319	1 100	2 020	3 120
Lehrlinge zusammen	4 392	3 622	8 014	547	379	926	4 939	4 001	8 940
Unselbständige zusammen	77 078	63 589	140 667	25 770	15 713	41 483	102 848	79 302	182 150
Erwerbspersonen im ganzen	86 279	66 373	152 652	27 019	15 982	43 001	113 298	82 355	195 653

<sup>1</sup> Volkszählungsergebnisse**Erwerbspersonen aus der Wohnbevölkerung nach Wirtschaftsbereichen und Stellung im Beruf 1980<sup>1</sup>**

Stellung im Beruf	Urproduktion <sup>2</sup>	Industrie, <sup>3</sup> Handwerk	Bauge- werbe	Handel, Banken, Versiche- rungen <sup>4</sup>	Verkehr, Nachrich- tenüber- mittlung	Gastge- werbe	Übrige Dienst- leistun- gen	Im ganzen <sup>5</sup>
	<b>Grundzahlen</b>							
Selbständige	141	2 160	668	4 956	629	665	4 218	13 503
Unselbständige	856	38 786	9 489	59 279	14 677	12 262	41 632	182 150
Mitarb. Familienangehörige	69	601	100	903	75	338	400	2 489
Angestellte	149	16 401	2 094	45 372	8 020	3 019	23 460	100 771
Arbeiter	549	19 375	6 917	10 139	6 080	8 443	15 608	69 950
Lehrlinge	89	2 409	378	2 865	502	462	2 164	8 940
Erwerbspersonen im ganzen	997	40 946	10 157	64 235	15 306	12 927	45 850	195 653
<b>Promilleverteilung nach Stellung im Beruf</b>								
Selbständige	141	53	66	77	41	51	92	69
Unselbständige	859	947	934	923	959	949	908	931
Erwerbspersonen im ganzen	1 000	1 000	1 000	1 000	1 000	1 000	1 000	1 000

<sup>1</sup> Volkszählungsergebnisse<sup>2</sup> Landwirtschaft, Gartenbau, Forstwirtschaft, Fischerei<sup>3</sup> Einschliesslich Bergbau; Energie-<sup>4</sup> Einschliesslich Beratung; kommerzielle, technische Dienste; Immobilien<sup>5</sup> Einschliesslich 1 695 Personen auf Suche nach Erwerbstätigkeit und 3 540 Erwerbstätigen mit unbekanntem Wirtschaftsbereich

Erwerbspersonen aus der Wohnbevölkerung nach Stellung im Beruf und Stadtquartieren 1980<sup>1</sup>

Stadtquartiere	Grundzahlen					Promille				
	Selbstständige	An-gestellte	Ar-beiter	Unselbstständige zusammen	im ganzen	Selbstständige	An-gestellte	Ar-beiter	Unselbstständige zusammen	im ganzen
Kreis 1	656	1 922	1 825	3 747	4 403	149	437	414	851	1 000
Rathaus	415	1 062	828	1 890	2 305	180	461	359	820	1 000
Hochschulen	49	248	226	474	523	94	474	432	906	1 000
Lindenhof	136	412	294	706	842	162	489	349	838	1 000
City	56	200	477	677	733	76	273	651	924	1 000
Kreis 2	1 310	9 263	4 168	13 431	14 741	89	628	283	911	1 000
Wollishofen	635	4 801	2 195	6 996	7 631	83	629	288	917	1 000
Leimbach	143	1 504	654	2 158	2 301	62	654	284	938	1 000
Enge	532	2 958	1 319	4 277	4 809	111	615	274	889	1 000
Kreis 3	1 357	12 372	10 844	23 216	24 573	55	504	441	945	1 000
Alt-Wiedikon	495	4 093	3 471	7 564	8 059	61	508	431	939	1 000
Friesenberg	203	2 496	2 059	4 555	4 758	43	524	433	957	1 000
Sihlfeld	659	5 783	5 314	11 097	11 756	56	492	452	944	1 000
Kreis 4	910	6 383	8 811	15 194	16 104	57	396	547	943	1 000
Werd	176	1 104	970	2 074	2 250	78	491	431	922	1 000
Langstrasse	451	2 680	4 458	7 138	7 589	59	353	588	941	1 000
Hard	283	2 599	3 383	5 982	6 265	45	415	540	955	1 000
Kreis 5	340	2 311	3 969	6 280	6 620	51	349	600	949	1 000
Gewerbeschule	296	2 055	3 415	5 470	5 766	51	357	592	949	1 000
Escher Wyss	44	256	554	810	854	52	299	649	948	1 000
Kreis 6	1 278	9 483	5 467	14 950	16 228	79	584	337	921	1 000
Unterstrass	712	6 238	3 636	9 874	10 586	67	589	344	933	1 000
Oberstrass	566	3 245	1 831	5 076	5 642	100	575	325	900	1 000
Kreis 7	1 986	10 898	4 799	15 697	17 683	112	616	272	888	1 000
Fluntern	456	2 191	1 120	3 311	3 767	121	582	297	879	1 000
Hottingen	665	3 138	1 893	5 031	5 696	117	551	332	883	1 000
Hirslanden	347	2 221	1 109	3 330	3 677	94	604	302	906	1 000
Witikon	518	3 348	677	4 025	4 543	114	737	149	886	1 000
Kreis 8	965	5 248	3 470	8 718	9 683	100	542	358	900	1 000
Seefeld	377	2 035	1 183	3 218	3 595	105	566	329	895	1 000
Mühlebach	347	1 849	1 079	2 928	3 275	106	565	329	894	1 000
Weinegg	241	1 364	1 208	2 572	2 813	86	485	429	914	1 000
Kreis 9	1 304	13 799	9 649	23 448	24 752	53	557	390	947	1 000
Albisrieden	545	5 559	3 071	8 630	9 175	59	606	335	941	1 000
Altstetten	759	8 240	6 578	14 818	15 577	49	529	422	951	1 000
Kreis 10	1 174	10 354	5 678	16 032	17 206	68	602	330	932	1 000
Höngg	721	5 941	1 967	7 908	8 629	84	688	228	916	1 000
Wipkingen	453	4 413	3 711	8 124	8 577	53	514	433	947	1 000
Kreis 11	1 558	16 061	10 876	26 937	28 495	55	564	381	945	1 000
Affoltern	512	5 523	3 323	8 846	9 358	55	590	355	945	1 000
Oerlikon	533	5 065	3 544	8 609	9 142	58	554	388	942	1 000
Seebach	513	5 473	4 009	9 482	9 995	51	548	401	949	1 000
Kreis 12	665	7 807	6 693	14 500	15 165	44	515	441	956	1 000
Saatlen	136	1 647	1 532	3 179	3 315	41	497	462	959	1 000
Schwamendingen-M.	296	3 043	2 602	5 645	5 941	50	512	438	950	1 000
Hirzenbach	233	3 117	2 559	5 676	5 909	39	528	433	961	1 000
Ganze Stadt	13 503	105 901	76 249	182 150	195 653	69	541	390	931	1 000

<sup>1</sup> Volkszählungsergebnisse

**Erwerbstätige aus der Wohnbevölkerung nach Wirtschaftssektoren und Stadtquartieren 1980<sup>1</sup>**

Stadtquartiere <sup>2</sup>	Grundzahlen				Promille			
	1.Sektor	2.Sektor	3.Sektor <sup>3</sup>	im ganzen	1.Sektor	2.Sektor	3.Sektor <sup>3</sup>	im ganzen
Kreis 1	10	715	3 631	4 356	2	164	834	1 000
Rathaus	5	370	1 896	2 271	2	163	835	1 000
Hochschulen	-	65	453	518	-	125	875	1 000
Lindenhof	1	141	699	841	1	168	831	1 000
City	4	139	583	726	6	191	803	1 000
Kreis 2	57	3 282	11 290	14 629	4	224	772	1 000
Wollishofen	23	1 705	5 836	7 564	3	225	772	1 000
Leimbach	18	580	1 689	2 287	8	254	738	1 000
Enge	16	997	3 765	4 778	3	209	788	1 000
Kreis 3	149	6 975	17 270	24 394	6	286	708	1 000
Alt-Wiedikon	50	2 560	5 385	7 995	6	320	674	1 000
Friesenberg	28	1 079	3 625	4 732	6	228	766	1 000
Sihlfeld	71	3 336	8 260	11 667	6	286	708	1 000
Kreis 4	40	4 712	11 155	15 907	3	296	701	1 000
Werd	5	562	1 656	2 223	2	253	745	1 000
Langstrasse	15	2 179	5 295	7 489	2	291	707	1 000
Hard	20	1 971	4 204	6 195	3	318	679	1 000
Kreis 5	26	2 049	4 470	6 545	4	313	683	1 000
Gewerbeschule	22	1 702	3 971	5 695	4	299	697	1 000
Escher Wyss	4	347	499	850	5	408	587	1 000
Kreis 6	52	3 178	12 855	16 085	3	198	799	1 000
Unterstrass	31	2 413	8 064	10 508	3	230	767	1 000
Oberstrass	21	765	4 791	5 577	4	137	859	1 000
Kreis 7	104	2 550	14 893	17 547	6	145	849	1 000
Fluntern	16	418	3 316	3 750	4	112	884	1 000
Hottingen	24	765	4 850	5 639	4	136	860	1 000
Hirslanden	32	648	2 958	3 638	9	178	813	1 000
Witikon	32	719	3 769	4 520	7	159	834	1 000
Kreis 8	40	1 708	7 830	9 578	4	178	818	1 000
Seefeld	8	678	2 865	3 551	2	191	807	1 000
Mühlebach	13	612	2 613	3 238	4	189	807	1 000
Weinegg	19	418	2 352	2 789	7	150	843	1 000
Kreis 9	140	7 424	17 001	24 565	6	302	692	1 000
Albisrieden	40	2 515	6 543	9 098	4	277	719	1 000
Altstetten	100	4 909	10 458	15 467	7	317	676	1 000
Kreis 10	88	4 288	12 688	17 064	5	251	744	1 000
Höngg	58	1 962	6 555	8 575	7	229	764	1 000
Wipkingen	30	2 326	6 133	8 489	4	274	722	1 000
Kreis 11	215	9 373	18 655	28 243	8	332	660	1 000
Affoltern	92	2 893	6 297	9 282	10	312	678	1 000
Oerlikon	58	2 967	6 028	9 053	6	328	666	1 000
Seebach	65	3 513	6 330	9 908	6	355	639	1 000
Kreis 12	76	4 849	10 120	15 045	5	322	673	1 000
Saatlen	15	1 124	2 158	3 297	4	341	655	1 000
Schwamendingen-M.	30	1 853	3 990	5 873	5	316	679	1 000
Hirzenbach	31	1 872	3 972	5 875	5	319	676	1 000
Ganze Stadt	997	51 103	141 858	193 958	5	264	731	1 000

<sup>1</sup> Volkszählungsergebnisse<sup>2</sup> Wohnsitzquartiere<sup>3</sup> Einschliesslich 3540 (18%) Erwerbstätige mit unbekanntem Wirtschaftssektor

**Erwerbspersonen aus der Wohnbevölkerung nach Wohn- und Arbeitsort 1980<sup>1</sup>**

Arbeitsort	Erwerbspersonen wohnhaft im Stadtkreis ...												im ganzen
	1	2	3	4	5	6	7	8	9	10	11	12	
Kreis 1	2 405	2 934	4 210	2 705	1 199	3 217	3 364	1 820	3 632	2 959	3 806	1 967	34 218
Kreis 2	196	4 733	2 007	962	287	912	993	517	1 371	913	1 061	582	14 534
Kreis 3	134	1 216	6 081	1 226	291	592	532	326	2 278	917	965	503	15 061
Kreis 4	202	937	2 579	3 926	673	815	663	360	2 524	1 285	1 369	812	16 145
Kreis 5	105	501	1 230	1 188	1 712	693	414	250	1 439	1 602	1 140	667	10 941
Kreis 6	127	423	644	392	160	2 953	673	295	533	715	1 318	684	8 917
Kreis 7	279	499	817	493	218	1 503	5 746	735	626	657	833	529	12 935
Kreis 8	181	588	850	492	191	654	1 469	3 181	670	565	793	406	10 040
Kreis 9	99	555	1 876	1 244	339	522	341	238	6 662	957	997	574	14 404
Kreis 10	51	126	314	253	153	412	223	86	413	2 728	697	277	5 733
Kreis 11	111	308	694	528	240	1 148	428	222	560	810	8 939	2 591	16 579
Kreis 12	15	46	72	33	20	105	72	25	70	74	394	1 810	2 736
Stadt Zürich	3 905	12 866	21 374	13 442	5 483	13 526	14 918	8 055	20 778	14 182	22 312	11 402	162 243
Andere Gemeinden	272	1 134	1 598	1 054	471	1 421	1 467	708	1 893	1 634	3 751	2 450	17 853
Übrige <sup>2</sup>	179	629	1 422	1 411	591	1 138	1 162	815	1 894	1 248	2 180	1 193	13 862
Im ganzen	4 356	14 629	24 394	15 907	6 545	16 085	17 547	9 578	24 565	17 064	28 243	15 045	193 958

<sup>1</sup> Volkszählungsergebnisse; in der Stadt Zürich wohnhafte Erwerbspersonen      <sup>2</sup> Wechselnder und unbekannter Arbeitsort

**Erwerbspersonen, Pendler und Arbeitsbevölkerung seit 1960<sup>1</sup>**

	Grundzahlen			Je 1000 Erwerbspersonen aus der Wohnbevölkerung			Veränderung Prozent		
	1960	1970	1980	1960	1970	1980	1960-1970	1970-1980	1960-1980
Erwerbspersonen									
Erwerbspersonen aus der Wohnbevölkerung	230 932	227 506 <sup>2</sup>	193 958 <sup>5</sup>	1 000	1 000	1 000	- 1,5	-14,7	- 16,0
Wegpendler	10 956	17 231	17 853	47	76	92	+57,3	+ 3,6	+ 63,0
In Zürich wohnend u. arbeitend	219 976	210 275 <sup>3</sup>	176 105 <sup>6</sup>	953	924	908	- 4,4	-16,3	- 19,9
Zupendler	50 585	92 320 <sup>4</sup>	129 852 <sup>7</sup>	219	406	669	+82,5	+40,7	+156,7
Arbeitsbevölkerung	270 561	302 595	305 957	1 172	1 330	1 577	+11,8	+ 1,1	+ 13,1

<sup>1</sup> Volkszählungsergebnisse      <sup>2</sup> Ohne 711 Personen auf Suche nach Erwerbstätigkeit      <sup>3</sup> Einschliesslich 12 123 Erwerbspersonen mit wechselndem und unbekanntem Arbeitsort      <sup>4</sup> Einschliesslich 433 erwerbstätiger Zupendler mit wechselndem und unbekanntem Arbeitsort      <sup>5</sup> Ohne 1695 Personen auf Suche nach Erwerbstätigkeit      <sup>6</sup> Einschliesslich 13 862 Erwerbspersonen mit wechselndem und unbekanntem Arbeitsort      <sup>7</sup> Einschliesslich 6159 erwerbstätiger Zupendler mit wechselndem und unbekanntem Arbeitsort

**Erwerbstätige Pendler nach verwendeten Verkehrsmitteln 1980<sup>1</sup>**

Erwerbspersonen	Grundzahlen		zu Fuss		im ganzen <sup>2</sup>		Promille		zu Fuss		im ganzen <sup>2</sup>	
	Verkehrsmittel öffentlich	privat	Fuss	ganzen <sup>2</sup>	Verkehrsmittel öffentlich	privat	Fuss	ganzen <sup>2</sup>				
Erwerbspersonen aus der Wohnbevölkerung	84 682	55 746	20 975	193 958	437	287	108	1 000				
Wegpendler	5 629	11 106	180	17 853	315	622	10	1 000				
In Zürich wohnend u. arbeitend <sup>3</sup>	79 053	44 640	20 795	176 105	449	253	118	1 000				
Zupendler <sup>4</sup>	58 385	65 930	594	129 852	450	508	5	1 000				
Arbeitsbevölkerung	137 438	110 570	21 389	305 957	449	361	70	1 000				

<sup>1</sup> Volkszählungsergebnisse      <sup>2</sup> Einschliesslich «ohne Angabe des Verkehrsmittels»      <sup>3</sup> Einschliesslich 13 862 Erwerbspersonen mit wechselndem und unbekanntem Arbeitsort      <sup>4</sup> Einschliesslich 6159 erwerbstätiger Zupendler mit wechselndem und unbekanntem Arbeitsort

**Erwerbstätige aus der Wohnbevölkerung und Arbeitsbevölkerung nach Stadtquartieren 1980<sup>1</sup>**

Stadtquartiere	Im Quartier wohnend	Wegpendler in andere Quartiere	in andere Gemeinden	zusammen	Im Quartier wohnend und arbeitend	Zupendler aus anderen Quartieren	aus anderen Gemeinden	zusammen	Im Quartier arbeitend (Arbeitsbevölkerung)
<b>Kreis 1</b>									
Rathaus	2 271	1 351	161	1 512	759	3 650	2 730	6 380	7 139
Hochschulen	518	258	24	282	236	6 294	5 479	11 773	12 009
Lindenhof	841	412	62	474	367	7 078	5 866	12 944	13 311
City	726	324	25	349	377	15 457	15 862	31 319	31 696
<b>Kreis 2</b>									
Wollishofen	7 564	5 461	621	6 082	1 482	1 798	2 604	4 402	5 884
Leimbach	2 287	1 833	206	2 039	248	133	183	316	564
Enge	4 778	2 989	307	3 296	1 482	9 391	11 470	20 861	22 343
<b>Kreis 3</b>									
Alt-Wiedikon	7 995	5 969	546	6 515	1 480	5 721	6 174	11 895	13 375
Friesenberg	4 732	3 454	281	3 735	997	1 726	741	2 467	3 464
Sihlfeld	11 667	9 452	771	10 223	1 444	3 693	3 107	6 800	8 244
<b>Kreis 4</b>									
Werd	2 223	1 723	147	1 870	353	3 579	2 852	6 431	6 784
Langstrasse	7 489	5 501	499	6 000	1 489	6 920	5 268	12 188	13 677
Hard	6 195	5 021	408	5 429	766	3 038	2 028	5 066	5 832
<b>Kreis 5</b>									
Gewerbeschule	5 695	4 331	414	4 745	950	3 665	3 210	6 875	7 825
Escher Wyss	850	506	57	563	287	6 039	5 651	11 690	11 977
<b>Kreis 6</b>									
Unterstrass	10 508	7 943	962	8 905	1 603	4 618	4 192	8 810	10 413
Oberstrass	5 577	4 232	459	4 691	886	1 810	1 621	3 431	4 317
<b>Kreis 7</b>									
Fluntern	3 750	2 236	260	2 496	1 254	3 702	2 366	6 068	7 322
Hottingen	5 639	3 483	391	3 874	1 765	3 372	2 929	6 301	8 066
Hirslanden	3 638	2 773	302	3 075	563	1 329	1 230	2 559	3 122
Witikon	4 520	3 418	514	3 932	588	362	369	731	1 319
<b>Kreis 8</b>									
Seefeld	3 551	2 581	254	2 835	716	2 991	3 839	6 830	7 546
Mühlebach	3 238	2 404	227	2 631	607	2 917	3 311	6 228	6 835
Weinegg	2 789	1 522	227	1 749	1 040	1 769	1 639	3 408	4 448
<b>Kreis 9</b>									
Albisrieden	9 098	6 941	632	7 573	1 525	3 248	3 068	6 316	7 841
Altstetten	15 467	10 651	1 261	11 912	3 555	6 076	8 167	14 243	17 798
<b>Kreis 10</b>									
Höngg	8 575	6 454	921	7 375	1 200	1 529	1 235	2 764	3 964
Wipkingen	8 489	6 628	713	7 341	1 148	1 856	1 347	3 203	4 351
<b>Kreis 11</b>									
Affoltern	9 282	7 005	1 119	8 124	1 158	826	812	1 638	2 796
Orlikon	9 053	5 652	1 054	6 706	2 347	6 918	7 838	14 756	17 103
Seebach	9 908	6 471	1 578	8 049	1 859	3 471	5 285	8 756	10 615
<b>Kreis 12</b>									
Saatlen	3 297	2 614	489	3 103	194	327	206	533	727
Schwamendingen-M.	5 873	4 376	900	5 276	597	880	705	1 585	2 182
Hirzenbach	5 875	4 377	1 061	5 438	437	301	309	610	1 047
<b>Ganze Stadt</b>	<b>193 958</b>	<b>140 346<sup>2</sup></b>	<b>17 853</b>	<b>158 199<sup>2</sup></b>	<b>35 759</b>	<b>140 346<sup>2</sup></b>	<b>129 852<sup>3</sup></b>	<b>270 198<sup>4</sup></b>	<b>305 957<sup>4</sup></b>

<sup>1</sup> Volkszählungsergebnisse    <sup>2</sup> Einschliesslich 13 862 Erwerbspersonen mit wechselndem und unbekanntem Arbeitsort  
<sup>3</sup> Einschliesslich 6 159 Erwerbspersonen mit wechselndem und unbekanntem Arbeitsort    <sup>4</sup> Einschliesslich 20 021 Erwerbspersonen mit wechselndem und unbekanntem Arbeitsort

**Bevölkerungsdichte, Arbeitsplatzdichte und Beschäftigtenintensität nach Stadtquartieren 1980<sup>1</sup>**

Stadtquartiere	Landfläche ha <sup>2</sup>	Wohnbevöl- kerung	Arbeitsbe- völkerung	Bevölkerungs- dichte <sup>3</sup>	Arbeitsplatz- dichte <sup>4</sup>	Beschäftigten- intensität <sup>5</sup>
Kreis 1	151,76	6 883	64 155	45	423	932
Rathaus	27,30	3 509	7 139	129	262	203
Hochschulen	42,66	1 003	12 009	24	282	1 197
Lindenhof	23,33	1 304	13 311	56	571	1 021
City	58,47	1 067	31 696	18	542	2 971
Kreis 2	687,34	30 390	28 791	44	42	95
Wollishofen	347,63	16 614	5 884	48	17	35
Leimbach	162,81	4 655	564	29	3	12
Enge	176,89	9 121	22 343	52	126	245
Kreis 3	585,09	46 242	25 083	79	43	54
Alt-Wiedikon	199,75	14 301	13 375	72	67	94
Friesenberg	223,23	10 378	3 464	46	16	33
Sihlfeld	162,11	21 563	8 244	133	51	38
Kreis 4	264,84	28 293	26 293	107	99	93
Werd	28,17	3 873	6 784	137	241	175
Langstrasse	102,41	11 776	13 677	115	134	116
Hard	134,26	12 644	5 832	94	43	46
Kreis 5	204,23	10 976	19 802	54	97	180
Gewerbeschule	72,51	9 440	7 825	130	108	83
Escher Wyss	131,73	1 536	11 977	12	91	780
Kreis 6	399,13	32 503	14 730	81	37	45
Unterstrass	239,80	21 754	10 413	91	43	48
Oberstrass	159,33	10 749	4 317	67	27	40
Kreis 7	854,63	35 331	19 829	41	23	56
Fluntern	208,97	7 703	7 322	37	35	95
Hottingen	259,02	11 045	8 066	43	31	73
Hirslanden	93,81	7 185	3 122	77	33	43
Witikon	292,83	9 398	1 319	32	5	14
Kreis 8	290,03	17 609	18 829	61	65	107
Seefeld	72,40	6 162	7 546	85	104	122
Mühlebach	61,70	5 846	6 835	95	111	117
Weinegg	155,94	5 601	4 448	36	29	79
Kreis 9	830,49	45 666	25 639	55	31	56
Albisrieden	267,20	17 781	7 841	67	29	44
Altstetten	563,29	27 885	17 798	50	32	64
Kreis 10	611,11	33 370	8 315	55	14	25
Höngg	457,85	16 928	3 964	37	9	23
Wipkingen	153,26	16 442	4 351	107	28	26
Kreis 11	1 195,22	52 977	30 514	44	26	58
Affoltern	499,77	17 907	2 796	36	6	16
Oerlikon	265,49	16 634	17 103	63	64	103
Seebach	429,96	18 436	10 615	43	25	58
Kreis 12	417,80	29 282	3 956	70	9	14
Saatlen	99,78	6 807	727	68	7	11
Schwamendingen-M.	139,68	10 874	2 182	78	16	20
Hirzenbach	178,34	11 601	1 047	65	6	9
Ganze Stadt	6 491,66	369 522	305 957 <sup>6</sup>	57	47	83

<sup>1</sup> Volkszählungsergebnisse<sup>2</sup> Ohne Wald<sup>3</sup> Einwohner je ha Landfläche ohne Wald<sup>4</sup> Arbeitsbevölkerung je ha<sup>5</sup> Arbeitsbevölkerung je 100 Personen der Wohnbevölkerung<sup>6</sup> Einschliesslich 5 616 Erwerbs-

personen mit wechselndem und 14 405 Erwerbspersonen mit unbekanntem Arbeitsort

**Erwerbsquoten<sup>1</sup> der Wohnbevölkerung nach Alter, Geschlecht, Heimat und Zivilstand 1970 und 1980<sup>2</sup>**

Nr.	Bevölkerungsgruppen	Jahr	Altersklassen <sup>3</sup>						
			15-19	20-24	25-29	30-34	35-39	40-44	45-49
<b>Männer</b>									
1	Schweizer	1970	57,4	73,6	88,4	97,7	99,0	99,0	98,9
2		1980	56,5	70,4	86,1	95,9	98,2	98,6	98,3
3	Ausländer	1970	73,7	85,7	95,1	98,0	99,1	98,8	99,0
4		1980	55,4	78,5	90,2	96,7	98,2	98,9	98,2
5	Zusammen	1970	59,7	76,4	90,6	97,9	99,0	98,9	98,9
6		1980	56,3	71,8	87,1	96,1	98,2	98,7	98,3
<b>Frauen</b>									
7	Schweizerinnen	1970	57,2	80,9	63,4	48,8	45,3	48,1	51,2
8		1980	54,2	77,0	74,1	64,8	63,5	61,3	58,4
9	Ausländerinnen	1970	69,9	85,1	80,0	76,2	75,5	79,6	79,1
10		1980	53,5	73,9	72,2	73,5	72,8	75,2	76,3
11	Zusammen	1970	58,8	81,9	67,9	57,2	51,9	52,8	54,3
12		1980	54,1	76,4	73,7	66,8	65,5	64,6	61,5
<b>Beide Geschlechter</b>									
13	Schweizer	1970	57,3	77,0	76,0	70,7	69,2	70,4	72,3
14		1980	55,3	73,6	80,2	79,8	79,8	77,6	76,0
15	Ausländer	1970	71,9	85,5	88,8	89,2	89,9	91,0	90,4
16		1980	54,5	76,3	81,9	87,3	88,4	89,2	89,5
17	Im ganzen	1970	59,2	79,0	80,0	77,7	75,1	74,5	74,8
18		1980	55,2	74,1	80,6	81,9	82,2	81,1	79,1
<b>Verheiratete Männer</b>									
19	Schweizer	1980	100,0	90,0	93,8	97,8	99,2	99,4	99,2
20	Ausländer	1980	94,7	95,5	96,9	98,0	98,5	99,0	98,2
21	Zusammen	1970	90,3	93,0	95,8	99,0	99,6	99,5	99,4
22		1980	95,2	92,9	95,2	97,9	98,9	99,2	98,9
<b>Verheiratete Frauen</b>									
23	Schweizerinnen	1980	47,5	52,2	48,3	41,8	44,5	45,7	44,8
24	Ausländerinnen	1980	69,7	66,0	62,6	64,4	61,6	64,0	66,0
25	Zusammen	1970	67,5	61,8	47,4	39,2	36,0	37,3	37,8
26		1980	61,8	57,3	52,6	47,9	48,5	50,1	48,2
<b>Nicht verheiratete Männer<sup>5</sup></b>									
27	Schweizer	1980	56,5	69,7	83,9	94,2	96,9	96,9	95,6
28	Ausländer	1980	55,0	74,3	82,4	93,3	97,2	98,4	98,2
29	Zusammen	1970	59,6	74,6	86,7	95,5	97,1	96,6	96,1
30		1980	56,2	70,4	83,7	94,0	96,9	97,4	96,3
<b>Nicht verheiratete Frauen<sup>5</sup></b>									
31	Schweizerinnen	1980	54,3	80,3	88,6	91,9	92,5	92,1	89,3
32	Ausländerinnen	1980	52,5	78,1	84,6	92,8	95,2	97,0	93,8
33	Zusammen	1970	58,5	88,9	93,3	94,7	93,4	92,9	91,4
34		1980	54,0	80,0	88,0	92,1	93,0	93,3	90,2

<sup>1</sup> Prozentualer Anteil der Erwerbspersonen am Total der jeweiligen Teilgruppe der Wohnbevölkerung  
<sup>2</sup> Vollendete Jahre <sup>3</sup> Erwerbsfähiges Alter <sup>4</sup> Ledig, geschieden, verwitwet

<sup>5</sup> Volkszählungsergebnisse

50-54	55-59	60-64	15-64 <sup>a</sup>	15 u. mehr	65 u. mehr	Jahr	Bevölkerungsgruppen	Nr.
<b>Männer</b>								
98,0	96,9	91,0	88,6	78,4	27,8	1970	Schweizer	1
97,8	95,4	86,8	87,1	71,2	11,8	1980		2
97,8	96,6	88,5	94,3	92,2	34,4	1970	Ausländer	3
96,9	94,1	85,0	91,6	88,5	19,5	1980		4
98,0	96,9	90,9	89,9	81,2	28,2	1970	Zusammen	5
97,7	95,2	86,7	88,1	74,7	12,1	1980		6
<b>Frauen</b>								
50,7	47,0	35,9	52,9	43,3	10,1	1970	Schweizerinnen	7
54,6	49,9	29,3	59,1	43,3	4,4	1980		8
73,9	65,8	49,7	77,5	72,2	14,5	1970	Ausländerinnen	9
76,4	71,4	47,9	71,5	66,1	7,7	1980		10
52,1	47,9	36,5	56,9	47,3	10,4	1970	Zusammen	11
57,4	51,8	30,3	61,2	46,4	4,5	1980		12
<b>Beide Geschlechter</b>								
71,8	68,3	59,7	69,5	58,9	16,8	1970	Schweizer	13
73,3	69,6	54,2	72,2	55,6	7,1	1980		14
87,6	83,0	69,0	87,1	83,4	21,4	1970	Ausländer	15
87,9	83,5	66,8	82,9	78,6	12,3	1980		16
73,1	69,2	60,1	72,9	63,1	17,0	1970	Im ganzen	17
75,6	71,1	55,0	74,3	59,4	7,3	1980		18
<b>Verheiratete Männer</b>								
98,8	96,4	88,7	96,6	71,8	12,5	1980	Schweizer	19
97,4	94,4	86,4	97,5	94,2	20,7	1980	Ausländer	20
98,8	97,6	91,8	97,6	85,6	29,6	1970	Zusammen	21
98,5	96,1	88,6	96,9	76,9	12,8	1980		22
<b>Verheiratete Frauen</b>								
39,5	33,5	17,5	39,4	31,3	2,9	1980	Schweizerinnen	23
62,4	54,8	28,3	62,7	61,2	6,9	1980	Ausländerinnen	24
34,6	29,2	18,5	36,9	32,6	4,7	1970	Zusammen	25
41,9	34,9	17,9	43,7	35,8	3,0	1980		26
<b>Nicht verheiratete Männer<sup>5</sup></b>								
94,0	91,0	78,8	78,5	70,6	9,7	1980	Schweizer	27
95,4	92,9	81,0	81,9	79,4	17,4	1980	Ausländer	28
94,1	93,4	86,1	79,6	84,8	24,0	1970	Zusammen	29
94,3	91,2	79,0	79,1	72,1	10,2	1980		30
<b>Nicht verheiratete Frauen<sup>5</sup></b>								
85,6	77,8	44,9	77,4	52,7	5,2	1980	Schweizerinnen	31
92,6	86,0	58,8	81,4	71,0	7,8	1980	Ausländerinnen	32
87,0	79,2	59,2	81,0	62,2	13,1	1970	Zusammen	33
86,8	78,8	45,9	78,0	55,0	5,3	1980		34

Alterspezifische Erwerbsquoten 1970 und 1980 nach Geschlecht und Zivilstand

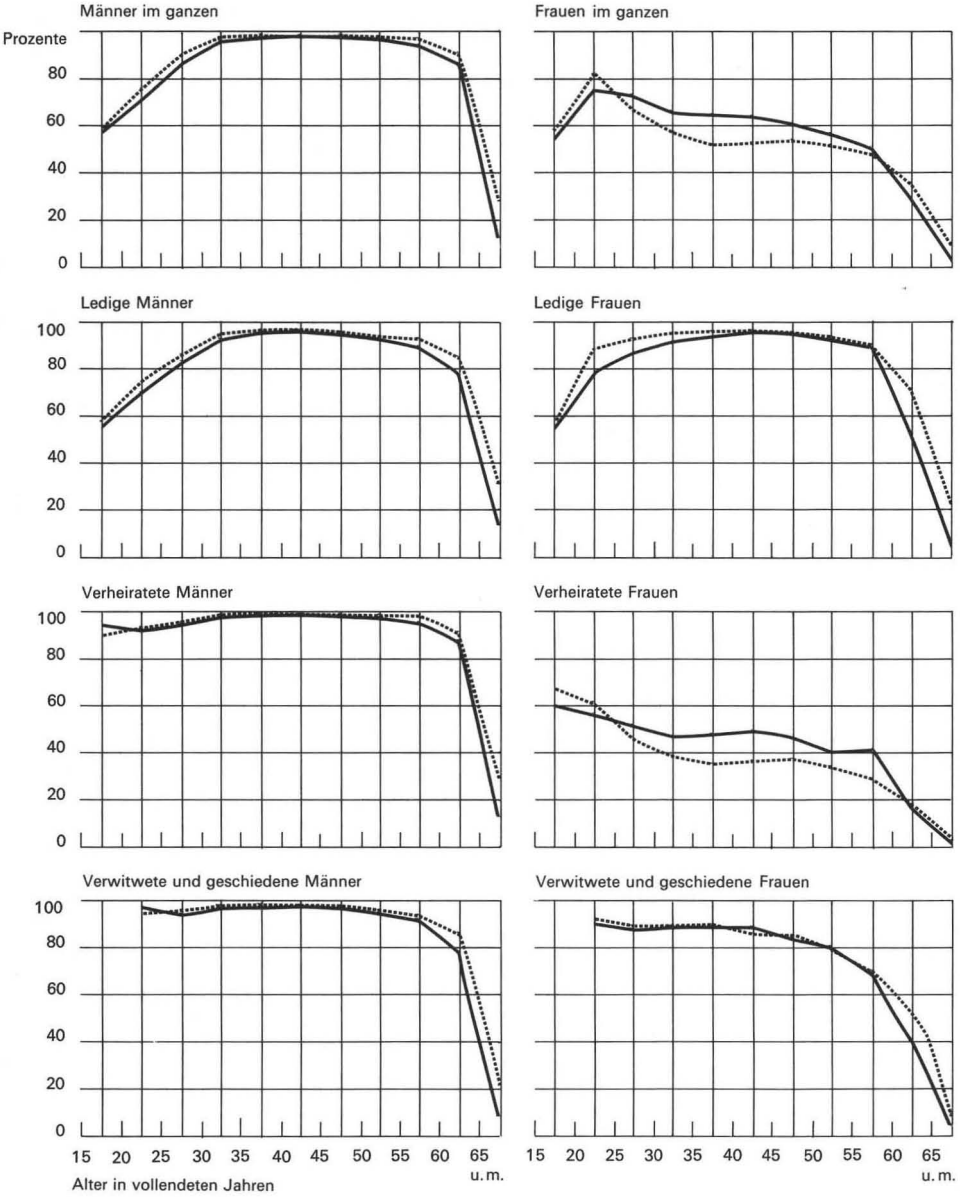

..... 1970

———— 1980

### Alterspezifische Erwerbsquoten nach Zivilstand, Geschlecht und Heimat 1980

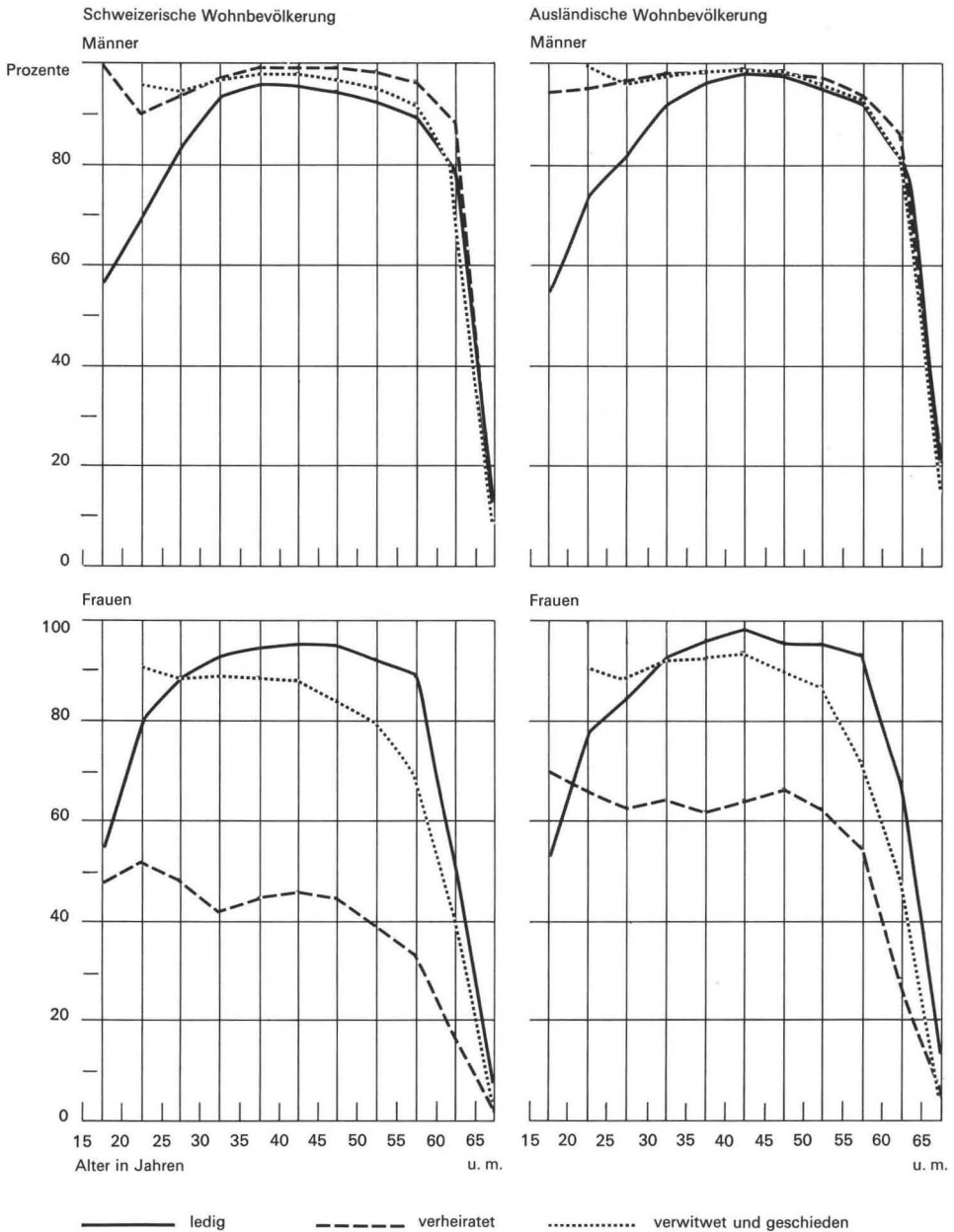

Arbeitsbevölkerung nach Wirtschaftssektoren und Stadtquartieren 1980<sup>1</sup>

	Grundzahlen				Promilleverteilung nach Stadtquartieren				nach Wirtschaftssektoren			
	1. Sektor	2. Sektor	3. Sektor	im ganzen	1. Sektor	2. Sektor	3. Sektor	im ganzen	1. Sektor	2. Sektor	3. Sektor	im ganzen
Kreis 1	155	6 210	57 790	64 155	123	77	258	210	2	97	901	1 000
Rathaus	5	934	6 200	7 139	4	12	28	23	1	131	868	1 000
Hochschulen	18	1 001	10 990	12 009	14	12	49	39	1	84	915	1 000
Lindenhof	120	1 842	11 349	13 311	95	23	51	44	9	138	853	1 000
City	12	2 433	29 251	31 696	10	30	130	104	0	77	923	1 000
Kreis 2	86	4 641	24 064	28 791	68	57	108	94	3	161	836	1 000
Wollshofen	20	1 611	4 253	5 884	16	20	19	19	3	274	723	1 000
Leimbach	23	161	380	564	18	2	2	2	41	285	674	1 000
Enge	43	2 869	19 431	22 343	34	35	87	73	2	128	870	1 000
Kreis 3	135	9 337	15 611	25 083	107	115	70	82	5	372	623	1 000
Alt-Wiedikon	4	6 789	6 582	13 375	3	84	29	44	0	508	492	1 000
Friesenberg	19	196	3 249	3 464	15	2	15	11	5	57	938	1 000
Sihlfeld	112	2 352	5 780	8 244	89	29	26	27	14	285	701	1 000
Kreis 4	21	5 862	20 410	26 293	17	73	91	86	1	223	776	1 000
Werd	3	2 656	4 125	6 784	2	33	18	22	0	392	608	1 000
Langstrasse	11	1 903	11 763	13 677	9	24	53	45	1	139	860	1 000
Hard	7	1 303	4 522	5 832	6	16	20	19	1	223	776	1 000
Kreis 5	5	7 680	12 117	19 802	4	95	54	65	0	388	612	1 000
Gewerbeschule	2	1 712	6 111	7 825	2	21	27	26	0	219	781	1 000
Escher Wyss	3	5 968	6 006	11 977	2	74	27	39	0	498	502	1 000
Kreis 6	55	2 799	11 876	14 730	44	35	53	48	4	190	806	1 000
Unterstrass	40	2 068	8 305	10 413	32	26	37	34	4	199	797	1 000
Oberstrass	15	731	3 571	4 317	12	9	16	14	3	169	828	1 000
Kreis 7	174	2 511	17 144	19 829	138	31	76	64	9	127	864	1 000
Fluntern	27	277	7 018	7 322	21	3	31	24	4	38	958	1 000
Hottingen	50	1 175	6 841	8 066	40	15	31	26	6	146	848	1 000
Hirslanden	28	790	2 304	3 122	22	10	10	10	9	253	738	1 000
Witikon	69	269	981	1 319	55	3	4	4	52	204	744	1 000
Kreis 8	35	4 359	14 435	18 829	28	54	64	62	2	231	767	1 000
Seefeld	12	2 138	5 396	7 546	10	26	24	25	2	283	715	1 000
Mühlebach	4	1 588	5 243	6 835	3	20	23	22	1	232	767	1 000
Weinegg	19	633	3 796	4 448	15	8	17	15	4	143	853	1 000
Kreis 9	113	11 504	14 022	25 639	89	143	63	84	4	449	547	1 000
Albisrieden	62	4 896	2 883	7 841	49	61	13	26	8	624	368	1 000
Altstetten	51	6 608	11 139	17 798	40	82	50	58	3	371	626	1 000
Kreis 10	62	1 936	6 317	8 315	49	24	28	27	7	233	760	1 000
Höngg	52	809	3 103	3 964	41	10	14	13	13	204	783	1 000
Wipkingen	10	1 127	3 214	4 351	8	14	14	14	2	259	739	1 000
Kreis 11	188	16 665	13 661	30 514	149	206	61	100	6	546	448	1 000
Affoltern	103	1 010	1 683	2 796	82	12	8	9	37	361	602	1 000
Oerlikon	28	10 490	6 585	17 103	22	130	29	56	2	613	385	1 000
Seebach	57	5 165	5 393	10 615	45	64	24	35	5	487	508	1 000
Kreis 12	33	1 182	2 741	3 956	26	15	12	13	8	299	693	1 000
Saatlen	4	369	354	727	3	5	1	2	6	507	487	1 000
Schwamen- dingen-M.	21	594	1 567	2 182	17	7	7	7	10	272	718	1 000
Hirzenbach	8	219	820	1 047	6	3	4	4	8	209	783	1 000
Arbeitsort wechselnd <sup>2</sup>	199	6 037	13 785	20 021	158	75	62	65	10	302	688	1 000
Ganze Stadt	1 261	80 723	223 973	305 957	1 000	1 000	1 000	1 000	4	264	732	1 000

<sup>1</sup> Volkszählungsergebnisse<sup>2</sup> Einschliesslich unbekannt

## Erhebungsmethode

Die Angaben über Haushaltungen beruhen auf den Eidgenössischen Volkszählungen (siehe methodische Einleitung zum Abschnitt «Bevölkerungsstand und -gliederung»).

## Begriffserklärungen

*Haushaltung* – Eine oder mehrere Personen, die dauernd zusammen wohnen, unabhängig davon, ob sie miteinander verwandt sind oder nicht. Dabei werden Privat- und Kollektivhaushaltungen unterschieden.

*Privathaushaltung* – Eine oder mehrere Personen, die in einer privaten Unterkunft wohnen. Darunter fallen z.B. die zusammen wohnenden Mitglieder einer Familie und weitere mit ihnen wohnende Personen; eine Gruppe nicht miteinander verwandter Personen, die in einer eigenen Wohnung wohnen; eine Einzelperson, die ein Zimmer oder eine Wohnung bewohnt; eine Person in Untermiete, sofern sie sich selbst verpflegt (bis 1970 zählten Untermieter zur Haushaltung des Zimmervermieters).

*Kollektivhaushaltung* – Eine Gruppe von Personen, die in einem Hotel, einer Pension, einem Heim, einem Spital, einer gemeinsamen Unterkunft für Betriebsangehörige etc. wohnen.

**Bewohnte Gebäude, besetzte Wohnungen, Haushaltungen und Wohnbevölkerung seit 1860<sup>1</sup>**

Jahre	Grundzahlen			Wohnbevölkerung	Kennziffern		
	Bewohnte Gebäude	Besetzte Wohnungen <sup>2</sup>	Haus-haltungen <sup>3</sup>		Haus-haltungen <sup>2</sup> je Gebäude	Haus-haltungen <sup>3</sup> je Wohnung <sup>2</sup>	Personen je Haus-haltung <sup>3</sup>
1860	4 056	12 140	12 140	51 616	3,0	1,00	4,3
1870	5 306	13 688	13 690	66 201	2,6	1,00	4,8
1880	6 562	18 835	18 841	87 856	2,9	1,00	4,7
1888	7 290	22 724	22 724	103 862	3,1	1,00	4,6
1900	11 163	33 139	37 714	168 021	3,4	1,14	4,5
1910	13 148	42 238	47 079	215 488	3,6	1,11	4,6
1920	15 382	48 540	57 328	234 808	3,7	1,18	4,1
1930	20 874	75 186	76 567	290 937	3,7	1,02	3,8
1941	25 779	98 260	101 478	336 395	3,9	1,03	3,3
1950	31 578	115 575	122 508	390 020	3,9	1,06	3,2
1960	34 958	150 310	151 649	440 170	4,3	1,01	2,9
1970	34 963	168 988	169 991	422 640	4,9	1,01	2,5
1980	34 811	176 812	182 462	369 522	5,2	1,03	2,0

<sup>1</sup> Volkszählungsergebnisse<sup>2</sup> mit oder ohne Küche bzw. Kochnische<sup>3</sup> Privat- und Kollektivhaushaltungen**Privathaushaltungen und Personen in Privathaushaltungen nach Grössenklassen seit 1960<sup>1</sup>**

Jahre	Privathaushaltungen mit ... Personen						
	1	2	3	4	5	6 u. mehr	im ganzen
	<b>Haushaltungen – Grundzahlen</b>						
1960	28 588	46 517	34 154	24 094	10 520	6 580	150 453
1970	51 775	54 465	29 651	21 125	8 311	3 729	169 056
1980	81 692	56 948	21 322	16 323	4 414	1 332	182 031
	<b>Personen – Grundzahlen</b>						
1960	28 588	93 034	102 462	96 376	52 600	45 281	418 341
1970	51 775	108 930	88 953	84 500	41 555	24 365	400 078
1980	81 692	113 896	63 966	65 292	22 070	8 564	355 480
	<b>Haushaltungen – Promille</b>						
1960	190	309	227	160	70	44	1 000
1970	306	322	176	125	49	22	1 000
1980	449	313	117	90	24	7	1 000
	<b>Personen – Promille</b>						
1960	68	222	245	231	126	108	1 000
1970	129	272	223	211	104	61	1 000
1980	230	320	180	184	62	24	1 000

<sup>1</sup> Volkszählungsergebnisse

Privathaushaltungen und Personen in Privathaushaltungen nach Grössenklassen 1980<sup>1</sup>

Grössenklassen (Haushaltungen nach der Per- sonenzahl)	Grundzahlen		Promille		Promille kumuliert <sup>2</sup>	
	Haushal- tungen	Perso- nen	Haushal- tungen	Perso- nen	Haushal- tungen	Perso- nen
1	81 692	81 692	448,8	229,8	448,8	229,8
2	56 948	113 896	312,9	320,4	761,7	550,2
3	21 322	63 966	117,1	179,9	878,8	730,1
4	16 323	65 292	89,7	183,7	968,5	913,8
5	4 414	22 070	24,2	62,1	992,7	975,9
6 u. mehr	1 332	8 564	7,3	24,1	1 000,0	1 000,0
Im ganzen	182 031	355 480	1 000,0	1 000,0	.	.

<sup>1</sup> Volkszählungsergebnisse

<sup>2</sup> Die Angaben besagen, wie gross der Promilleanteil der jeweiligen Grössenklasse und aller darunterliegenden am Total ist.

## Privathaushaltungen und Personen in Privathaushaltungen nach Grössenklassen 1980

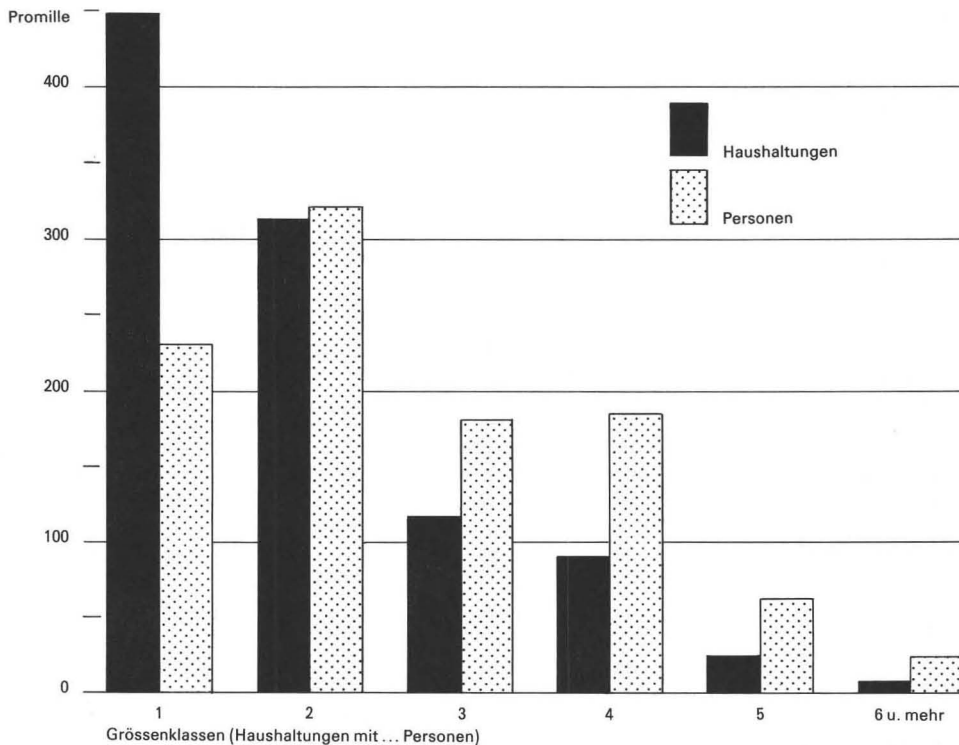

## Haushaltungen

Haushaltungen und Personen nach Stadtquartieren 1980<sup>1</sup>

Stadtquartiere	Haushaltungen			im ganzen	Personen			
	Privat- haushal- tungen	darunter von Einzel- personen	Kollektiv- haushal- tungen		in Privat- haushal- tungen	darunter Einzel- personen	in Kollektiv- haushal- tungen	im ganzen
Kreis 1	3 832	2 568	45	3 877	6 002	2 568	881	6 883
Rathaus	2 253	1 571	16	2 269	3 322	1 571	187	3 509
Hochschulen	364	227	10	374	671	227	332	1 003
Lindenhof	735	475	11	746	1 187	475	117	1 304
City	480	295	8	488	822	295	245	1 067
Kreis 2	14 814	6 525	34	14 848	29 158	6 525	1 232	30 390
Wollishofen	8 086	3 415	13	8 099	15 853	3 415	761	16 614
Leimbach	1 892	587	1	1 893	4 545	587	110	4 655
Enge	4 836	2 523	20	4 856	8 760	2 523	361	9 121
Kreis 3	23 346	10 659	35	23 381	44 468	10 659	1 774	46 242
Alt-Wiedikon	7 792	3 986	11	7 803	13 811	3 986	490	14 301
Friesenberg	4 005	1 194	9	4 014	9 589	1 194	789	10 378
Sihlfeld	11 549	5 479	15	11 564	21 068	5 479	495	21 563
Kreis 4	14 942	7 562	35	14 977	27 277	7 562	1 016	28 293
Werd	2 158	1 227	4	2 162	3 695	1 227	178	3 873
Langstrasse	6 367	3 538	22	6 389	11 178	3 538	598	11 776
Hard	6 417	2 797	9	6 426	12 404	2 797	240	12 644
Kreis 5	5 656	2 762	8	5 664	10 761	2 762	215	10 976
Gewerbeschule	4 897	2 444	7	4 904	9 235	2 444	205	9 440
Escher Wyss	759	318	1	760	1 526	318	10	1 536
Kreis 6	16 984	8 430	50	17 034	31 260	8 430	1 243	32 503
Unterstrass	11 359	5 277	20	11 379	21 310	5 277	444	21 754
Oberstrass	5 625	3 153	30	5 655	9 950	3 153	799	10 749
Kreis 7	16 888	8 022	97	16 985	32 679	8 022	2 652	35 331
Fluntern	3 422	1 606	34	3 456	6 769	1 606	934	7 703
Hottingen	5 623	3 115	45	5 668	9 986	3 115	1 059	11 045
Hirslanden	3 624	1 775	15	3 639	6 666	1 775	519	7 185
Witikon	4 219	1 526	3	4 222	9 258	1 526	140	9 398
Kreis 8	9 248	5 199	48	9 296	15 833	5 199	1 776	17 609
Seefeld	3 722	2 228	9	3 731	5 953	2 228	209	6 162
Mühlebach	3 307	1 966	15	3 322	5 514	1 966	332	5 846
Weinegg	2 219	1 005	24	2 243	4 366	1 005	1 235	5 601
Kreis 9	21 691	8 352	20	21 711	44 623	8 352	1 043	45 666
Albisrieden	8 343	3 064	9	8 352	17 364	3 064	417	17 781
Altstetten	13 348	5 288	11	13 359	27 259	5 288	626	27 885
Kreis 10	16 349	7 016	29	16 378	32 061	7 016	1 309	33 370
Höngg	7 968	3 048	10	7 978	16 553	3 048	375	16 928
Wipkingen	8 381	3 968	19	8 400	15 508	3 968	934	16 442
Kreis 11	25 391	10 290	21	25 412	52 438	10 290	539	52 977
Affoltern	7 764	2 524	4	7 768	17 849	2 524	58	17 907
Oerlikon	8 960	4 375	13	8 973	16 353	4 375	281	16 634
Seebach	8 667	3 391	4	8 671	18 236	3 391	200	18 436
Kreis 12	12 890	4 307	9	12 899	28 920	4 307	362	29 282
Saatlen	2 673	700	1	2 674	6 783	700	24	6 807
Schwamendingen-M.	5 211	1 973	4	5 215	10 828	1 973	46	10 874
Hirzenbach	5 006	1 634	4	5 010	11 309	1 634	292	11 601
Ganze Stadt	182 031	81 692	431	182 462	355 480	81 692	14 042	369 522

<sup>1</sup> Volkszählungsergebnisse

Privathaushaltungen nach der Haushaltungsgrösse und Stadtquartieren 1980<sup>1</sup>

Stadtquartiere	Privathaushaltungen mit ... Personen						im ganzen
	1	2	3	4	5	6 u. mehr	
Kreis 1	2 568	763	242	174	47	38	3 832
Rathaus	1 571	451	123	72	27	9	2 253
Hochschulen	227	58	34	24	7	14	364
Lindenhof	475	153	49	45	8	5	735
City	295	101	36	33	5	10	480
Kreis 2	6 525	4 803	1 649	1 331	371	135	14 814
Wollishofen	3 415	2 814	927	701	177	52	8 086
Leimbach	587	589	272	298	114	32	1 892
Enge	2 523	1 400	450	332	80	51	4 836
Kreis 3	10 659	7 690	2 507	1 819	497	174	23 346
Alt-Wiedikon	3 986	2 452	723	474	120	37	7 792
Friesenberg	1 194	1 363	536	611	222	79	4 005
Sihlfeld	5 479	3 875	1 248	734	155	58	11 549
Kreis 4	7 562	4 411	1 543	1 041	265	120	14 942
Werd	1 227	579	179	120	34	19	2 158
Langstrasse	3 538	1 660	605	399	112	53	6 367
Hard	2 797	2 172	759	522	119	48	6 417
Kreis 5	2 762	1 633	592	459	159	51	5 656
Gewerbeschule	2 444	1 381	506	384	135	47	4 897
Escher Wyss	318	252	86	75	24	4	759
Kreis 6	8 430	5 123	1 757	1 198	371	105	16 984
Unterstrass	5 277	3 718	1 238	829	238	59	11 359
Oberstrass	3 153	1 405	519	369	133	46	5 625
Kreis 7	8 022	4 946	1 804	1 461	489	166	16 888
Fluntern	1 606	998	339	307	128	44	3 422
Hottingen	3 115	1 457	516	350	137	48	5 623
Hirslanden	1 775	1 134	382	227	77	29	3 624
Witikon	1 526	1 357	567	577	147	45	4 219
Kreis 8	5 199	2 552	762	522	151	62	9 248
Seefeld	2 228	1 033	257	150	42	12	3 722
Mühlebach	1 966	829	274	161	48	29	3 307
Weinegg	1 005	690	231	211	61	21	2 219
Kreis 9	8 352	7 382	3 053	2 313	489	102	21 691
Albisrieden	3 064	2 941	1 194	932	175	37	8 343
Altstetten	5 288	4 441	1 859	1 381	314	65	13 348
Kreis 10	7 016	5 465	1 947	1 441	397	83	16 349
Höngg	3 048	2 747	1 006	886	247	34	7 968
Wipkingen	3 968	2 718	941	555	150	49	8 381
Kreis 11	10 290	7 998	3 405	2 780	736	182	25 391
Affoltern	2 524	2 447	1 251	1 144	310	88	7 764
Oerlikon	4 375	2 843	929	609	162	42	8 960
Seebach	3 391	2 708	1 225	1 027	264	52	8 667
Kreis 12	4 307	4 182	2 061	1 784	442	114	12 890
Saatlen	700	841	431	481	162	58	2 673
Schwamendingen-M.	1 973	1 733	801	564	118	22	5 211
Hirzenbach	1 634	1 608	829	739	162	34	5 006
Ganze Stadt	81 692	56 948	21 322	16 323	4 414	1 332	182 031

<sup>1</sup> Volkszählungsergebnisse

Personen in Privathaushaltungen nach der Haushaltungsgrösse und Stadtquartieren 1980<sup>1</sup>

Stadtquartiere	Personen in Privathaushaltungen mit ... Personen					6 u. mehr	im ganzen	Personen je Haus- haltung
	1	2	3	4	5			
Kreis 1	2 568	1 526	726	696	235	251	6 002	1,6
Rathaus	1 571	902	369	288	135	57	3 322	1,5
Hochschulen	227	116	102	96	35	95	671	1,8
Lindenhof	475	306	147	180	40	39	1 187	1,6
City	295	202	108	132	25	60	822	1,7
Kreis 2	6 525	9 606	4 947	5 324	1 855	901	29 158	2,0
Wollishofen	3 415	5 628	2 781	2 804	885	340	15 853	2,0
Leimbach	587	1 178	816	1 192	570	202	4 545	2,4
Enge	2 523	2 800	1 350	1 328	400	359	8 760	1,8
Kreis 3	10 659	15 380	7 521	7 276	2 485	1 147	44 468	1,9
Alt-Wiedikon	3 986	4 904	2 169	1 896	600	256	13 811	1,8
Friesenberg	1 194	2 726	1 608	2 444	1 110	507	9 589	2,4
Sihlfeld	5 479	7 750	3 744	2 936	775	384	21 068	1,8
Kreis 4	7 562	8 822	4 629	4 164	1 325	775	27 277	1,8
Werd	1 227	1 158	537	480	170	123	3 695	1,7
Langstrasse	3 538	3 320	1 815	1 596	560	349	11 178	1,8
Hard	2 797	4 344	2 277	2 088	595	303	12 404	1,9
Kreis 5	2 762	3 266	1 776	1 836	795	326	10 761	1,9
Gewerbeschule	2 444	2 762	1 518	1 536	675	300	9 235	1,9
Escher Wyss	318	504	258	300	120	26	1 526	2,0
Kreis 6	8 430	10 246	5 271	4 792	1 855	666	31 260	1,8
Unterstrass	5 277	7 436	3 714	3 316	1 190	377	21 310	1,9
Oberstrass	3 153	2 810	1 557	1 476	665	289	9 950	1,8
Kreis 7	8 022	9 892	5 412	5 844	2 445	1 064	32 679	1,9
Fluntern	1 606	1 996	1 017	1 228	640	282	6 769	2,0
Hottingen	3 115	2 914	1 548	1 400	685	324	9 986	1,8
Hirslanden	1 775	2 268	1 146	908	385	184	6 666	1,8
Witikon	1 526	2 714	1 701	2 308	735	274	9 258	2,2
Kreis 8	5 199	5 104	2 286	2 088	755	401	15 833	1,7
Seefeld	2 228	2 066	771	600	210	78	5 953	1,6
Mühlebach	1 966	1 658	822	644	240	184	5 514	1,7
Weinegg	1 005	1 380	693	844	305	139	4 366	2,0
Kreis 9	8 352	14 764	9 159	9 252	2 445	651	44 623	2,1
Albisrieden	3 064	5 882	3 582	3 728	875	233	17 364	2,1
Altstetten	5 288	8 882	5 577	5 524	1 570	418	27 259	2,0
Kreis 10	7 016	10 930	5 841	5 764	1 985	525	32 061	2,0
Höngg	3 048	5 494	3 018	3 544	1 235	214	16 553	2,1
Wipkingen	3 968	5 436	2 823	2 220	750	311	15 508	1,9
Kreis 11	10 290	15 996	10 215	11 120	3 680	1 137	52 438	2,1
Affoltern	2 524	4 894	3 753	4 576	1 550	552	17 849	2,3
Oerlikon	4 375	5 686	2 787	2 436	810	259	16 353	1,8
Seebach	3 391	5 416	3 675	4 108	1 320	326	18 236	2,1
Kreis 12	4 307	8 364	6 183	7 136	2 210	720	28 920	2,2
Saatlen	700	1 682	1 293	1 924	810	374	6 783	2,5
Schwamendingen-M.	1 973	3 466	2 403	2 256	590	140	10 828	2,1
Hirzenbach	1 634	3 216	2 487	2 956	810	206	11 309	2,3
Ganze Stadt	81 692	113 896	63 966	65 292	22 070	8 564	355 480	2,0

<sup>1</sup> Volkszählungsergebnisse

## Erhebungsmethode

Die Angaben beruhen auf Auswertungen der Meldungen der Einwohnerkontrolle (Zu-, Weg- und Umzüge, im Ausland geschlossene Ehen), des Zivilstandsamtes (Geburten, Todesfälle, Legitimationen, in der Schweiz geschlossene Ehen, Ehelösungen) und der Stadtkanzlei (Bürgerrechtswechsel). Alle Angaben mit wenigen Ausnahmen, auf die ausdrücklich hingewiesen wird, beziehen sich auf die nach dem wirtschaftlichen Wohnsitzbegriff definierte Wohnbevölkerung (siehe Begriffserklärungen zum Abschnitt «Bevölkerungsstand und -gliederung»). Sie können somit von denjenigen abweichen, die für die Stadt Zürich in kantonalen oder eidgenössischen statistischen Publikationen ausgewiesen werden, da diese auf dem unterschiedlichen, zivilrechtlichen Wohnsitzbegriff beruhen.

## Begriffserklärungen

*Alter* – Vollendete Jahre, d.h. Alter am letzten Geburtstag, zum Zeitpunkt des ausgewiesenen Ereignisses (Bevölkerungsbewegung) bzw. am Jahresende (Bevölkerungsbilanz).

*Konfession* – Die der Einwohnerkontrolle gegenüber erklärte Zugehörigkeit zu einer Kirche, Religions- oder Weltanschauungsgemeinschaft.

*Eheschliessungen* – Wenn nichts anderes erwähnt, beziehen sich die Angaben auf Männer aus der Wohnbevölkerung und ihre Frauen gemäss dem Stand vor der Eheschliessung.

*Ehescheidungen* – Wenn nichts anderes erwähnt, beziehen sich die Angaben auf Männer aus der Wohnbevölkerung und ihre Frauen bzw. auf Frauen aus der Wohnbevölkerung, wenn der Aufenthaltsort ihrer Männer unbekannt ist.

*Geborene* – Geborene mit einer Körperlänge von mehr als 30 cm gelten als *lebendgeborene*, wenn sie nach völligem Austritt aus dem Mutterleib atmen oder mindestens Herzschläge aufweisen; andernfalls gelten sie als *totgeborene*. Fehlgeburten (30 cm oder kürzer) sind nicht meldepflichtig (Art. 46 ZGB) und werden vom Zivilstandsbeamten nicht registriert.

*Ehelichkeit* – Im neuen Kindsrecht (Art. 252–327 ZGB, in Kraft seit 1. Jan. 1978) sind die früheren Begriffe *eheliche* und *aussereheliche* Kinder ersetzt durch Kinder verheirateter Eltern und Kinder unverheirateter Eltern. Aus technischen Gründen werden hier jedoch die alten Bezeichnungen vorläufig weiterverwendet.

*Todesursachen* – Wenn nichts anderes erwähnt, erfolgt die Zuteilung und Gliederung nach der internationalen Nomenklatur der Todesursachen von 1969.

*Eingebürgerte* – Einschliesslich nicht zur Wohnbevölkerung gehörender Personen.

*Mittlere Jahresbevölkerung* – Durchschnitt aus zwölf Monatsmitteln; ein Monatsmittel ergibt sich als Mittel aus Monatsanfangs- und -endbestand der Wohnbevölkerung, gerundet auf zehn Einheiten.

*Familien* – Zusammenlebende Ehepaare mit oder ohne minderjährige Kinder bzw. alleinstehende Väter oder Mütter, die mit ihren minderjährigen Kindern zusammenleben.

*Legitimationen* – Es werden ausschliesslich *Anerkennungen durch Heirat* ausgewiesen und aus technischen Gründen weiterhin unter der alten Bezeichnung Legitimationen geführt (im neuen Kindsrecht werden die früheren Legitimationen zu den Anerkennungen gerechnet).

*Monatskennziffern* je 1 000 Personen der mittleren Wohnbevölkerung – Diese werden auf das ganze Jahr umgerechnet unter der Verwendung der Formel  $k = 1\,000 \frac{Tf}{tm}$ , wobei T = Anzahl Tage des Jahres, f = Anzahl Fälle in einem bestimmten Monat, t = Anzahl Tage dieses Monats, m = mittlere Wohnbevölkerung dieses Monats, k = auf das ganze Jahr umgerechnete Monatskennziffer.

## Eheschliessungen nach dem Wohn- und Trauungsort der Eheschliessenden seit 1931

Jahre Monate	In der Stadt Zürich wohnhaft			Männer aus der Wohnbevölke- rung nach dem Trauungsort			Frauen aus der Wohnbevölke- rung nach dem Trauungsort			Heiratsziffer <sup>1</sup>	
	Mann u. Frau	Mann	Frau	Stadt Zürich	aus- wärts	im ganzen	Stadt Zürich	aus- wärts	im ganzen	Männer	Frauen
1931/40	2 607	753	592	2 935	425	3 360	2 783	416	3 199	23,1	18,7
1941/50	2 765	969	847	3 126	608	3 734	2 967	645	3 612	22,5	18,6
1951/60	3 297	1 226	1 022	3 623	900	4 523	3 391	928	4 319	23,3	19,2
1961/70	3 104	1 427	1 262	3 400	1 131	4 531	3 024	1 342	4 366	21,6	19,1
1971/80	1 836	787	756	1 894	729	2 623	1 715	877	2 592	14,2	12,4
1954	3 247	1 133	969	3 588	792	4 380	3 395	821	4 216	23,1	19,0
1955	3 351	1 180	1 019	3 681	850	4 531	3 491	879	4 370	23,5	19,5
1956	3 267	1 165	1 041	3 583	849	4 432	3 393	915	4 308	22,7	19,1
1957	3 433	1 322	1 089	3 752	1 003	4 755	3 548	974	4 522	23,9	19,8
1958	3 399	1 296	1 074	3 714	981	4 695	3 449	1 024	4 473	23,3	19,4
1959	3 412	1 326	1 108	3 677	1 061	4 738	3 409	1 111	4 520	23,2	19,4
1960	3 435	1 330	1 210	3 791	974	4 765	3 458	1 187	4 645	23,1	19,9
1961	3 342	1 268	1 156	3 651	959	4 610	3 362	1 136	4 498	22,0	19,2
1962	3 367	1 439	1 208	3 741	1 065	4 806	3 385	1 190	4 575	22,7	19,5
1963	3 225	1 318	1 246	3 537	1 006	4 543	3 188	1 283	4 471	21,6	19,2
1964	3 277	1 371	1 230	3 559	1 089	4 648	3 249	1 258	4 507	22,1	19,4
1965	3 238	1 403	1 287	3 497	1 144	4 641	3 133	1 392	4 525	22,2	19,6
1966	3 071	1 475	1 302	3 387	1 159	4 546	2 991	1 382	4 373	22,0	19,0
1967	2 903	1 487	1 246	3 200	1 190	4 390	2 802	1 347	4 149	21,2	18,1
1968	2 835	1 445	1 297	3 171	1 109	4 280	2 755	1 377	4 132	20,8	18,1
1969	2 973	1 692	1 304	3 191	1 474	4 665	2 764	1 513	4 277	22,7	18,7
1970	2 808	1 370	1 343	3 069	1 109	4 178	2 614	1 537	4 151	20,6	18,3
1971	2 640	1 270	1 318	2 797	1 113	3 910	2 393	1 565	3 958	19,6	17,9
1972	2 362	1 127	1 178	2 461	1 028	3 489	2 102	1 438	3 540	17,7	16,2
1973	1 884	996	964	1 965	915	2 880	1 728	1 120	2 848	14,9	13,2
1974	1 696	910	766	1 777	829	2 606	1 600	862	2 462	13,7	11,5
1975	1 719	734	704	1 763	690	2 453	1 628	795	2 423	13,3	11,5
1976	1 522	587	591	1 553	556	2 109	1 442	671	2 113	11,7	10,2
1977	1 542	588	503	1 593	537	2 130	1 496	549	2 045	11,9	10,0
1978	1 533	560	514	1 591	502	2 093	1 499	548	2 047	11,8	10,1
1979	1 707	563	508	1 719	551	2 270	1 625	590	2 215	12,9	11,0
1980	1 754	537	513	1 727	564	2 291	1 637	630	2 267	13,1	11,4
1981	1 835	576	508	1 757	654	2 411	1 656	687	2 343	14,0	11,9
1982	1 959	525	492	1 717	767	2 484	1 629	822	2 451	14,4	12,5
1983	1 905	496	486	1 778	623	2 401	1 644	747	2 391	14,0	12,3
1984	1 812	480	477	1 710	582	2 292	1 601	688	2 289	13,4	11,8
1985	1 980	515	505	1 746	749	2 495	1 642	843	2 485	14,6	12,9
Januar	100	45	33	86	59	145	77	56	133	10,1	8,1
Februar	84	20	21	85	19	104	85	20	105	8,0	7,1
März	154	42	43	160	36	196	154	43	197	13,6	12,0
April	172	36	31	130	78	208	121	82	203	14,8	12,8
Mai	205	55	50	198	62	260	178	77	255	17,9	15,6
Juni	226	46	44	200	72	272	192	78	270	19,3	17,1
Juli	159	34	50	140	53	193	149	60	209	13,3	12,8
August	264	64	78	197	131	328	182	160	342	22,6	21,0
September	209	62	48	184	87	271	166	91	257	19,3	16,3
Oktober	178	42	49	139	81	220	125	102	227	15,2	14,0
November	111	29	34	106	34	140	109	36	145	10,0	9,2
Dezember	118	40	24	121	37	158	104	38	142	11,0	8,7

<sup>1</sup> Heiratende Männer bzw. Frauen aus der Wohnbevölkerung bezogen auf 1000 Personen der entsprechenden Merkmalsgruppe der mittleren Wohnbevölkerung

**Eheschliessungen nach der gegenseitigen Heimat der Eheschliessenden seit 1931**

Jahre	Mann Stadt Zürich / Frau ...			Mann übrige Schweiz / Frau ...			Mann Ausland / Frau ...			Im ganzen
	Stadt Zürich	übrige Schweiz	Ausland	Stadt Zürich	übrige Schweiz	Ausland	Stadt Zürich	übrige Schweiz	Ausland	
1931/40	181	475	163	279	1 585	444	24	118	91	3 360
1941/50	197	628	95	320	2 025	264	23	105	77	3 734
1951/60	203	600	156	340	2 028	540	41	179	436	4 523
1961/70	257	613	163	323	1 507	370	71	282	945	4 531
1971/80	145	370	114	190	800	229	49	174	552	2 623
1961	236	598	174	315	1 710	445	60	253	819	4 610
1962	241	612	160	324	1 656	461	68	297	987	4 806
1963	230	577	166	299	1 524	419	68	298	962	4 543
1964	249	603	188	325	1 508	405	75	300	995	4 648
1965	275	582	172	379	1 469	386	76	283	1 019	4 641
1966	267	605	151	328	1 471	361	74	296	993	4 546
1967	253	648	161	336	1 443	299	76	255	919	4 390
1968	272	619	141	318	1 483	318	51	289	789	4 280
1969	298	652	163	313	1 392	327	82	265	1 173	4 665
1970	247	638	149	294	1 411	281	79	281	798	4 178
1971	231	601	153	316	1 244	266	60	222	817	3 910
1972	209	571	139	239	1 041	233	54	192	811	3 489
1973	161	395	117	156	799	234	51	165	802	2 880
1974	146	319	100	174	732	244	44	175	672	2 606
1975	125	321	111	180	698	253	43	173	549	2 453
1976	112	252	111	173	656	225	38	142	400	2 109
1977	129	304	104	149	677	168	47	155	397	2 130
1978	116	289	105	156	685	195	37	157	353	2 093
1979	115	321	90	180	760	234	54	161	355	2 270
1980	109	327	106	174	715	241	57	198	364	2 291
1981	126	321	113	191	714	273	60	227	386	2 411
1982	111	251	129	181	694	312	85	231	490	2 484
1983	135	254	122	199	608	378	58	234	413	2 401
1984	113	277	144	178	632	327	65	203	353	2 292
1985	115	273	142	162	671	342	97	241	452	2 495

**Eheschliessungen nach der gegenseitigen Heimat der Eheschliessenden 1985**

Heimat der eheschliessenden Männer	Bisherige Heimat der eheschliessenden Frauen								im ganzen	
	Stadt Zürich	Kanton Zürich <sup>1</sup>	übrige Schweiz	Schweiz zusammen	Bundesrepublik Deutschland	Italien	Österreich	übriges Ausland		Ausland zusammen
Stadt Zürich	115	56	217	388	32	7	10	93	142	530
Kanton Zürich <sup>1</sup>	32	34	89	155	19	5	6	42	72	227
Übrige Schweiz	130	86	462	678	64	23	12	171	270	948
Schweiz zusammen	277	176	768	1 221	115	35	28	306	484	1 705
Bundesrepublik Deutschland	16	5	27	48	9	2	1	7	19	67
Italien	18	10	32	60	4	103	2	20	129	189
Österreich	5	5	12	22	1	-	3	4	8	30
Übriges Ausland	58	32	118	208	7	13	3	273	296	504
Ausland zusammen	97	52	189	338	21	118	9	304	452	790
Im ganzen	374	228	957	1 559	136	153	37	610	936	2 495

<sup>1</sup> Ohne Stadt Zürich

## Eheschliessungen

### Eheschliessungen von Schweizern mit Ausländerinnen seit 1931

Jahre	Bisherige Heimat der Ausländerinnen					Eheschliessungen von Schweizern mit Ausländerinnen		
	Deutschland <sup>1</sup>	Frankreich	Italien	Österreich	übriges Ausland	im ganzen	in Promillen aller Eheschliessungen	eheschliessenden Schweizer
1931/40	419	*2	94	*3	94	607	181	194
1941/50	176	19	112	*3	52	359	96	102
1951/60	265	27	160	173	71	696	154	180
1961/70	259	22	56	91	105	533	118	165
1971/80	100	15	24	33	171	343	131	186
1973	87	27	30	45	162	351	122	189
1974	75	14	23	36	196	344	132	201
1975	117	17	22	31	177	364	148	216
1976	92	15	29	23	177	336	159	220
1977	82	12	19	28	131	272	128	178
1978	73	10	18	23	176	300	143	194
1979	94	11	18	19	182	324	143	191
1980	77	12	20	35	203	347	151	208
1981	89	19	24	25	229	386	160	222
1982	118	18	31	30	244	441	178	263
1983	126	15	27	28	304	500	208	295
1984	128	19	38	37	249	471	205	282
1985	115	22	35	28	284	484	194	283

<sup>1</sup> Ab 1.1.1978 Bundesrepublik Deutschland

<sup>2</sup> Unter übrigem Ausland

<sup>3</sup> Unter Deutschland

### Eheschliessungen von Ausländern mit Schweizerinnen seit 1931

Jahre	Heimat der Ausländer					Eheschliessungen von Ausländern mit Schweizerinnen		
	Deutschland <sup>1</sup>	Frankreich	Italien	Österreich	übriges Ausland	im ganzen	in Promillen aller Eheschliessungen	eheschliessenden Schweizerinnen
1931/40	80	*2	41	*3	21	142	42	53
1941/50	42	3	42	*3	41	128	34	39
1951/60	68	6	57	37	51	219	48	65
1961/70	129	7	86	50	81	353	78	116
1971/80	47	5	58	22	91	223	85	129
1973	49	6	70	23	68	216	75	125
1974	37	6	57	12	107	219	84	138
1975	53	7	63	17	76	216	88	140
1976	22	3	50	28	77	180	85	131
1977	35	–	54	19	94	202	95	138
1978	31	3	52	14	94	194	93	135
1979	44	5	50	9	107	215	95	135
1980	49	–	45	23	138	255	111	161
1981	38	3	46	15	185	287	119	175
1982	53	2	46	20	195	316	127	203
1983	47	3	48	19	175	292	122	196
1984	47	3	53	12	153	268	117	183
1985	48	5	60	22	203	338	135	217

<sup>1</sup> Ab 1.1.1978 Bundesrepublik Deutschland

<sup>2</sup> Unter übrigem Ausland

<sup>3</sup> Unter Deutschland

## Eheschliessungen nach dem gegenseitigen Zivilstand der Eheschliessenden seit 1931

Jahre	Mann ledig / Frau ...			Mann verwitwet / Frau ...			Mann geschieden / Frau ...			Im ganzen	darunter zwischen Ledigen Promille
	ledig	verwitwet	geschieden	ledig	verwitwet	geschieden	ledig	verwitwet	geschieden		
1931/40	2 504	47	185	122	40	40	275	32	115	3 360	745
1941/50	2 668	47	223	126	43	52	351	42	182	3 734	715
1951/60	3 403	36	238	92	40	58	389	39	228	4 523	752
1961/70	3 632	26	184	73	41	49	311	32	183	4 531	802
1971/80	2 057	11	135	34	20	27	209	11	119	2 623	784
1967	3 613	24	155	62	39	48	246	32	171	4 390	823
1968	3 464	24	193	58	33	62	274	31	141	4 280	809
1969	3 826	33	173	61	45	52	260	33	182	4 665	820
1970	3 375	17	176	52	38	37	278	27	178	4 178	808
1971	3 211	19	162	55	34	36	249	14	130	3 910	821
1972	2 844	14	152	41	33	33	234	16	122	3 489	815
1973	2 355	15	118	38	23	25	183	9	114	2 880	818
1974	2 052	8	121	39	23	29	213	16	105	2 606	787
1975	1 901	12	124	32	18	29	193	12	132	2 453	775
1976	1 631	9	112	28	19	23	174	8	105	2 109	773
1977	1 644	12	114	33	13	28	184	9	93	2 130	772
1978	1 554	8	134	31	12	28	190	9	127	2 093	742
1979	1 671	9	158	17	10	16	231	13	145	2 270	736
1980	1 705	5	154	29	17	18	238	4	121	2 291	744
1981	1 757	8	188	21	18	19	238	7	155	2 411	729
1982	1 793	3	193	21	12	19	278	11	154	2 484	722
1983	1 703	11	194	24	9	20	268	17	155	2 401	709
1984	1 616	10	186	21	7	21	280	5	146	2 292	705
1985	1 794	10	173	26	9	19	311	13	140	2 495	719

## Durchschnittsalter der Eheschliessenden nach Heimat, Zivilstand und Geschlecht seit 1969

Jahre	Schweizer				Ausländer				Alle Eheschliessenden					
	ledig Männer	ledig Frauen	verwitwet Männer	verwitwet Frauen	geschieden Männer	geschieden Frauen	ledig Männer	ledig Frauen	verwitwet Männer	verwitwet Frauen	geschieden Männer	geschieden Frauen	Männer	Frauen
1969	26,5	24,6	59,7	52,2	43,3	39,1	27,4	24,9	55,2	43,8	38,5	34,0	29,5	26,6
1970	26,5	24,7	58,5	51,9	41,8	38,3	27,4	25,0	52,6	56,3	36,7	34,5	29,4	26,5
1971	26,8	25,1	59,1	52,5	42,4	38,0	27,7	25,0	52,0	45,8	38,2	35,2	29,6	26,6
1972	26,7	25,0	58,6	51,5	42,3	37,5	28,0	25,4	49,0	49,4	41,3	37,8	29,7	26,7
1973	27,0	25,2	58,1	51,7	42,4	37,5	28,2	25,2	49,6	55,6	42,1	35,9	29,9	26,7
1974	27,2	25,2	58,4	53,2	41,9	38,7	28,2	25,0	57,6	47,3	39,6	34,3	30,4	26,9
1975	27,5	25,7	58,0	54,3	42,2	38,5	28,1	25,3	51,2	41,3	40,6	36,1	30,6	27,5
1976	27,9	25,8	57,3	52,6	40,4	36,9	28,7	25,8	60,2	46,1	38,7	34,5	30,8	27,4
1977	28,0	25,9	60,9	52,0	41,1	38,4	29,0	26,4	54,8	51,3	39,9	37,0	31,1	27,8
1978	28,2	26,4	59,8	47,4	41,8	38,8	28,9	26,0	50,0	41,2	39,4	35,4	31,5	28,2
1979	28,7	26,4	61,4	58,0	41,2	37,7	28,7	25,8	57,2	50,1	40,5	34,4	31,4	28,1
1980	28,1	26,2	58,0	49,1	41,0	37,1	28,4	26,2	53,6	48,2	38,2	34,8	30,9	27,8
1981	28,6	26,6	62,2	55,3	41,8	37,6	28,2	26,2	44,3	47,0	37,9	35,2	31,3	28,4
1982	28,8	26,3	60,3	51,5	41,3	37,2	27,4	25,7	49,3	46,2	40,5	35,3	31,1	27,9
1983	29,0	26,8	59,0	52,5	42,4	39,0	28,0	25,9	51,9	51,5	41,2	36,1	31,8	28,6
1984	29,2	27,4	58,8	47,4	42,7	38,0	28,2	26,0	45,5	33,7	38,9	36,5	32,0	28,7
1985	29,9	27,8	59,4	55,4	43,3	39,6	28,7	26,8	50,4	41,7	37,5	36,7	32,4	29,2

**Eheschliessungen nach dem gegenseitigen Alter der Eheschliessenden 1985**

Altersklassen der Männer	Altersklassen der Frauen										
	unter 20	20-24	25-29	30-34	35-39	40-44	45-49	50-54	55-59	60 u. mehr	im ganzen
unter 20	8	10	-	-	-	-	-	-	-	-	18
20-24	65	247	63	17	9	-	2	-	1	-	404
25-29	31	277	385	104	21	12	3	3	-	-	836
30-34	8	115	250	149	48	9	4	1	-	1	585
35-39	1	33	79	85	47	20	4	-	-	-	269
40-44	-	12	34	42	17	23	11	4	-	-	143
45-49	-	1	19	15	16	19	2	6	2	3	83
50-54	1	-	4	8	11	11	12	3	3	2	55
55-59	-	1	4	5	5	6	6	10	2	4	43
60 u. mehr	-	-	3	1	4	9	8	11	10	13	59
Im ganzen	114	696	841	426	178	109	52	38	18	23	2 495

**Eheschliessende nach Heimat, Geschlecht und Alter 1985**

Altersklassen	Grundzahlen						Heiratsziffer <sup>1</sup>					
	Männer nach der Heimat			Frauen <sup>2</sup> nach der bisherigen Heimat			Männer nach der Heimat			Frauen <sup>2</sup> nach der bisherigen Heimat		
	Schweiz	Ausland	im ganzen	Schweiz	Ausland	im ganzen	Schweiz	Ausland	alle Männer	Schweiz	Ausland	alle Frauen
unter 20	4	14	18	38	80	118	0,2	1,7	0,7	2,0	10,3	4,4
20-24	225	179	404	446	228	674	17,0	51,5	24,1	35,0	75,1	42,7
25-29	576	260	836	613	205	818	46,9	65,6	51,5	49,7	65,3	52,8
30-34	408	177	585	318	122	440	42,5	40,1	41,7	29,5	38,3	31,5
35-39	192	77	269	135	47	182	22,1	16,1	20,0	13,5	15,7	14,0
40-44	104	39	143	90	27	117	12,7	9,1	11,5	9,2	10,2	9,4
45-49	65	18	83	34	20	54	9,7	4,5	7,7	3,9	7,2	4,7
50-54	46	9	55	30	13	43	5,9	2,9	5,1	3,0	6,2	3,6
55-59	33	10	43	16	3	19	3,9	5,1	4,1	1,4	2,0	1,5
60 u. mehr	52	7	59	19	1	20	1,6	3,0	1,7	0,3	0,3	0,3
Im ganzen	1 705	790	2 495	1 739	746	2 485	13,3	19,5	14,6	10,9	23,2	12,9

<sup>1</sup> Eheschliessende je 1000 Personen der entsprechenden Merkmalsgruppe der mittleren Wohnbevölkerung <sup>2</sup> aus der Wohnbevölkerung

**Eheschliessende nach Geschlecht, Zivilstand und Alter 1985**

Altersklassen	Männer nach dem bisherigen Zivilstand				Frauen nach dem bisherigen Zivilstand			
	ledig	verwitwet	geschieden	im ganzen	ledig	verwitwet	geschieden	im ganzen
unter 20	18	-	-	18	114	-	-	114
20-24	402	-	2	404	686	1	9	696
25-29	794	-	42	836	793	3	45	841
30-34	485	2	98	585	356	3	67	426
35-39	174	3	92	269	97	2	79	178
40-44	56	1	86	143	42	2	65	109
45-49	25	6	52	83	22	-	30	52
50-54	8	7	40	55	12	8	18	38
55-59	10	7	26	43	6	1	11	18
60 u. mehr	5	28	26	59	3	12	8	23
Im ganzen	1 977	54	464	2 495	2 131	32	332	2 495

## Eheschliessende nach Alter, Heimat und Geschlecht seit 1981

Jahre	Altersklassen						im ganzen
	unter 20	20-24	25-29	30-34	35-39	40 u. mehr	
	<b>Grundzahlen</b>						
	<b>Schweizer</b>						
1981	2	297	623	384	167	265	1 738
1982	2	262	617	343	208	246	1 678
1983	1	251	587	373	198	286	1 696
1984	-	236	584	357	201	293	1 671
1985	4	225	576	408	192	300	1 705
	<b>Schweizerinnen</b>						
1981	36	524	568	238	106	167	1 639
1982	47	486	541	245	100	134	1 553
1983	30	406	535	259	93	165	1 488
1984	25	366	540	271	130	136	1 468
1985	30	401	562	289	117	160	1 559
	<b>Ausländer</b>						
1981	13	166	219	138	67	70	673
1982	34	212	254	152	71	83	806
1983	29	164	213	142	60	97	705
1984	8	153	189	134	56	81	621
1985	14	179	260	177	77	83	790
	<b>Ausländerinnen</b>						
1981	82	245	225	107	58	55	772
1982	125	299	249	124	64	70	931
1983	94	285	269	130	60	75	913
1984	71	283	228	127	53	62	824
1985	84	295	279	137	61	80	936
	<b>Promille</b>						
	<b>Schweizer</b>						
1981	1	171	359	221	96	152	1 000
1982	1	156	368	204	124	147	1 000
1983	1	148	346	220	117	168	1 000
1984	-	141	350	214	120	175	1 000
1985	2	132	338	239	113	176	1 000
	<b>Schweizerinnen</b>						
1981	22	320	346	145	65	102	1 000
1982	30	313	348	158	65	86	1 000
1983	20	273	359	174	63	111	1 000
1984	17	249	368	185	88	93	1 000
1985	19	257	361	185	75	103	1 000
	<b>Ausländer</b>						
1981	19	247	325	205	100	104	1 000
1982	42	263	315	189	88	103	1 000
1983	41	233	302	201	85	138	1 000
1984	13	246	304	216	90	131	1 000
1985	18	227	329	224	97	105	1 000
	<b>Ausländerinnen</b>						
1981	106	317	292	139	75	71	1 000
1982	134	321	268	133	69	75	1 000
1983	103	312	295	142	66	82	1 000
1984	86	344	277	154	64	75	1 000
1985	90	315	298	146	65	86	1 000

## Eheschliessungen

### Eheschliessungen nach dem Wohnort der Frau vor der Trauung seit 1978

Jahre	Bisheriger Wohnort der eheschliessenden Frauen						Italien	Öster- reich	übriges Ausland	Ausland zus.	im ganzen
	Stadt Zürich	Kanton Zürich <sup>1</sup>	übrige Schweiz	Schweiz zus.	Deutsch- land <sup>2</sup>						
1978	1 533	134	117	1 784	53	62	15	179	309	2 093	
1979	1 707	161	125	1 993	49	54	9	165	277	2 270	
1980	1 754	138	119	2 011	38	53	17	172	280	2 291	
1981	1 835	140	122	2 097	52	55	12	195	314	2 411	
1982	1 956	125	114	2 195	61	28	18	182	289	2 484	
1983	1 904	108	114	2 126	62	16	17	180	275	2 401	
1984	1 813	120	103	2 036	65	13	13	165	256	2 292	
1985	1 980	102	122	2 204	56	29	19	187	291	2 495	

<sup>1</sup> Ohne Stadt Zürich

<sup>2</sup> Ab 1.1.1978 Bundesrepublik Deutschland

### Eheschliessungen nach der gegenseitigen Konfession der Eheschliessenden seit 1931

Jahre	Ehegatten gleicher Konfession				Konfessionell gemischte Ehen				andere Kombi- natio- nen	zusam- men	Beide Ehe- gatten konfes- sions- los	Im ganzen
	prote- stan- tisch	katho- lisch <sup>1</sup>	isra- eli- tisch	zusam- men	Mann protestant. Frau katho- lisch <sup>1</sup>	Mann kath. <sup>1</sup> Frau andere Kon- fes- sion	Frau prote- stan- tisch	Frau andere Kon- fes- sion				
1931/40	1 573	573	35	2 181	560	40	420	14	128	1 162	17	3 360
1941/50	1 730	680	42	2 452	648	20	495	7	105	1 275	7	3 734
1951/60	1 751	1 234	29	3 014	797	25	555	9	116	1 502	7	4 523
1961/70	1 591	1 416	29	3 036	673	28	604	22	146	1 473	22	4 531
1971/80	727	799	19	1 545	390	50	335	36	164	975	103	2 623
1975	696	772	13	1 481	350	52	299	30	159	890	82	2 453
1976	545	645	21	1 211	339	34	276	27	140	816	82	2 109
1977	590	616	14	1 220	304	36	289	39	144	812	98	2 130
1978	555	546	18	1 119	324	59	291	43	168	885	89	2 093
1979	567	575	11	1 153	361	60	332	39	222	1 014	103	2 270
1980	513	613	14	1 140	379	67	323	35	239	1 043	108	2 291
1981	579	584	8	1 171	383	33	324	16	417	1 173	67	2 411
1982	564	629	14	1 207	322	38	281	35	521	1 197	80	2 484
1983	473	560	14	1 047	325	66	280	56	544	1 271	83	2 401
1984	434	528	15	977	376	94	279	70	405	1 224	91	2 292
1985	424	646	.	1 070	340	93	307	101	584	1 425	.	2 495

<sup>1</sup> Römisch-katholisch und christkatholisch

### Eheschliessungen nach der gegenseitigen Konfession der Eheschliessenden 1985

Konfession der Männer	Konfession der Frauen – Grundzahlen				im ganzen	Konfession der Frauen – Promille				im ganzen
	prote- stan- tisch	röm.- katho- lisch	christ- katho- lisch	and- ere, ohne		prote- stan- tisch	röm.- katho- lisch	christ- katho- lisch	and- ere, ohne	
Protestantisch	424	339	1	93	857	484	299	333	193	343
Römisch-katholisch	306	642	1	100	1 049	350	565	333	207	421
Christkatholisch	1	2	1	1	5	1	2	333	2	2
Andere, ohne	144	152	–	288	584	165	134	.	598	234
Im ganzen	875	1 135	3	482	2 495	1 000	1 000	1 000	1 000	1 000

## Eheschliessende nach dem gegenseitigen Geburtsort der Eheschliessenden seit 1934

Jahre	Mann Stadt Zürich / Frau ...			Mann übrige Schweiz / Frau ...			Mann Ausland / Frau ...			Im ganzen
	Stadt Zürich	übrige Schweiz	Ausland	Stadt Zürich	übrige Schweiz	Ausland	Stadt Zürich	übrige Schweiz	Ausland	
1934/40	356	524	160	407	1 198	316	66	132	98	3 257
1941/50	373	608	127	470	1 552	251	73	170	110	3 734
1951/60	538	602	274	500	1 345	468	116	194	486	4 523
1961/70	627	585	263	392	933	326	168	242	995	4 531
1971/80	343	348	186	226	498	190	104	142	586	2 623
1968	678	598	236	373	876	304	151	237	827	4 280
1969	665	600	241	371	875	275	163	255	1 220	4 665
1970	601	615	225	388	862	257	165	223	842	4 178
1971	533	571	223	362	787	237	143	207	847	3 910
1972	464	526	210	301	677	197	102	158	854	3 489
1973	364	367	205	206	480	176	110	135	837	2 880
1974	301	313	178	205	466	189	100	152	702	2 606
1975	301	299	186	210	440	196	96	136	589	2 453
1976	285	245	174	171	420	187	90	107	430	2 109
1977	281	297	149	188	417	157	94	117	430	2 130
1978	283	272	171	195	396	178	85	122	391	2 093
1979	321	299	172	213	450	195	110	131	379	2 270
1980	305	293	187	214	444	188	111	152	397	2 291
1981	367	270	185	214	415	236	134	151	439	2 411
1982	321	252	213	198	395	242	136	176	551	2 484
1983	312	275	240	209	319	258	140	164	484	2 401
1984	326	275	258	207	313	250	141	137	385	2 292
1985	314	262	254	203	371	246	154	181	510	2 495

## Eheschliessende nach der gegenseitigen Stellung im Beruf 1985

Stellung im Beruf der Frauen <sup>1</sup>	Stellung im Beruf der Männer				Arbeiter			Übrige <sup>3</sup>	Im ganzen
	Selbstständige	Angestellte private <sup>2</sup>	öffentliche	zusammen	private	öffentliche	zusammen		
Selbstständige	31	22	9	31	20	2	22	5	89
Angestellte private <sup>2</sup>	102	514	–	514	366	–	366	110	1 092
öffentliche	–	–	166	166	–	38	38	1	205
zusammen	102	514	166	680	366	38	404	111	1 297
Arbeiterinnen									
private	27	115	–	115	260	–	260	39	441
öffentliche	–	–	46	46	–	38	38	–	84
zusammen	27	115	46	161	260	38	298	39	525
Übrige <sup>3</sup>	49	166	54	220	221	20	241	74	584
Im ganzen	209	817	275	1 092	867	98	965	229	2 495

<sup>1</sup> vor der Eheschliessung    <sup>2</sup> Kaufmännische, technische und künstlerische    <sup>3</sup> Personen in Berufsvorbereitung, mit unbekanntem Erwerb, Rentner, Pensionierte, Hausfrauen sowie Nichterwerbspersonen

## Eheschliessende nach der Stellung im Beruf seit 1941

Jahre	Selbst- stän- dige	Angestellte pri- vate <sup>1</sup>	öffent- liche	zu- sammen	Arbeiter ge- lernte	unge- lernte	zu- sammen	Übri- ge <sup>2</sup>	Im ganzen
<b>Männer aus der Wohnbevölkerung</b>									
1941/50	459	943	285	1 228	1 641	342	1 983	64	3 734
1951/60	425	1 192	345	1 537	2 096	363	2 459	102	4 523
1961/70	300	1 361	377	1 738	1 835	476	2 311	182	4 531
1971/80	198	762	300	1 062	882	289	1 171	192	2 623
1975	214	666	268	934	851	270	1 121	184	2 453
1976	170	585	277	862	716	207	923	154	2 109
1977	200	576	276	852	744	186	930	148	2 130
1978	189	632	262	894	683	156	839	171	2 093
1979	244	656	298	954	737	166	903	169	2 270
1980	239	672	277	949	749	158	907	196	2 291
1981	262	727	304	1 031	750	130	880	238	2 411
1982	298	669	255	924	704	281	985	277	2 484
1983	323	729	236	965	653	216	869	244	2 401
1984	280	713	265	978	611	214	825	209	2 292
1985	209	817	275	1 092	720	245	965	229	2 495
<b>Frauen der Männer aus der Wohnbevölkerung<sup>3</sup></b>									
1941/50	209	1 128	109	1 237	1 527	322	1 849	439	3 734
1951/60	146	1 622	261	1 883	1 831	345	2 176	318	4 523
1961/70	90	1 964	362	2 326	1 429	434	1 863	252	4 531
1971/80	68	1 030	293	1 323	608	286	894	338	2 623
1975	74	975	272	1 247	582	263	845	287	2 453
1976	58	725	247	972	598	194	792	287	2 109
1977	79	812	220	1 032	530	181	711	308	2 130
1978	62	771	274	1 045	458	164	622	364	2 093
1979	89	866	270	1 136	522	158	680	365	2 270
1980	95	868	252	1 120	594	89	683	393	2 291
1981	99	897	271	1 168	557	115	672	472	2 411
1982	108	904	226	1 130	449	226	675	571	2 484
1983	121	858	241	1 099	426	203	629	552	2 401
1984	117	873	261	1 134	399	175	574	467	2 292
1985	89	1 092	205	1 297	302	223	525	584	2 495
<b>Frauen aus der Wohnbevölkerung<sup>3</sup></b>									
1941/50	184	1 118	96	1 214	1 592	302	1 894	320	3 612
1951/60	134	1 589	255	1 844	1 803	329	2 132	209	4 319
1961/70	81	2 038	363	2 401	1 407	327	1 734	150	4 366
1971/80	71	1 116	299	1 415	642	283	925	181	2 592
1975	70	1 044	284	1 328	586	271	857	168	2 423
1976	65	825	260	1 085	612	200	812	151	2 113
1977	83	836	230	1 066	558	198	756	140	2 045
1978	61	847	280	1 127	514	168	682	177	2 047
1979	96	919	263	1 182	567	176	743	194	2 215
1980	95	906	272	1 178	635	113	748	246	2 267
1981	98	922	285	1 207	620	133	753	285	2 343
1982	103	956	230	1 186	473	258	731	431	2 451
1983	117	907	251	1 158	453	223	676	440	2 391
1984	124	907	248	1 155	435	205	640	370	2 289
1985	95	1 122	203	1 325	332	264	596	469	2 485

<sup>1</sup> Kaufmännische, technische und künstlerische  
und Pensionierte, Hausfrauen sowie Nichterwerbstätige

<sup>2</sup> Personen in Berufsvorbereitung, mit unbekanntem Erwerb, Rentner

<sup>3</sup> Nach ihrer Stellung im Beruf vor der Eheschliessung

## Ehelösungen durch Scheidung und Tod seit 1934

Jahre	Ehescheidungen					Ehelösungen durch Tod <sup>2</sup>			Ehelösungen im ganzen	Eheschliessungen	Saldo <sup>3</sup>	Ehrentrennungen <sup>4</sup>
	Wohnort des Mannes	Stadt Zürich	unbekannt	zusammen	Ehescheidungen je 1000 Personen <sup>1</sup>	des Mannes	der Frau	zusammen				
1934/40	677	11	688	2,1	211,2	859	505	1 364	2 052	3 257	+1 205	54
1941/50	767	9	776	2,2	207,8	960	528	1 488	2 264	3 734	+1 470	58
1951/60	840	13	853	2,0	188,6	1 153	552	1 705	2 558	4 523	+1 965	60
1961/70	712	6	718	1,6	158,5	1 392	583	1 975	2 693	4 531	+1 838	41
1971/80	799	9	808	2,0	308,0	1 391	548	1 939	2 747	2 623	- 124	58
1973	821	13	834	2,0	289,6	1 416	587	2 003	2 837	2 880	+ 43	58
1974	791	8	799	2,0	306,6	1 389	549	1 938	2 737	2 606	- 131	58
1975	742	10	752	1,9	306,6	1 340	539	1 879	2 631	2 453	- 178	56
1976	765	7	772	2,0	366,1	1 410	546	1 956	2 728	2 109	- 619	42
1977	944	11	955	2,5	448,4	1 358	531	1 889	2 844	2 130	- 714	69
1978	847	12	859	2,3	410,4	1 413	534	1 947	2 806	2 093	- 713	50
1979	759	9	768	2,0	338,3	1 346	514	1 860	2 628	2 270	- 358	64
1980	857	10	867	2,3	378,4	1 427	545	1 972	2 839	2 291	- 548	78
1981	851	6	857	2,3	355,5	1 333	558	1 891	2 748	2 411	- 337	86
1982	810	9	819	2,2	329,7	1 340	545	1 885	2 704	2 484	- 220	82
1983	841	6	847	2,3	352,8	1 407	503	1 910	2 757	2 401	- 356	70
1984	862	11	873	2,4	380,9	1 242	541	1 783	2 656	2 292	- 364	67
1985	780	14	794	2,2	318,2	1 236	469	1 705	2 499	2 495	- 4	79

<sup>1</sup> der mittleren Wohnbevölkerung <sup>2</sup> von verheiratet gewesenen Männern bzw. Frauen aus der Wohnbevölkerung  
<sup>3</sup> aus Eheschliessungen und Ehelösungen <sup>4</sup> Aufgrund von Trennungs- und Scheidungsklagen

## Ehescheidungen nach Heimat und Ehedauer seit 1934

Jahre	Heimat der Männer			Ehedauer in vollendeten Jahren							20 u. mehr	Im ganzen
	Stadt Zürich	übrige Schweiz	Ausland	unter 1	1	2-4	5-9	10-14	15-19			
1934/40	154	493	41	25	50	169	215	107	63	59	688	
1941/50	179	563	34	23	49	174	227	140	82	81	776	
1951/60	194	611	48	20	52	197	245	148	87	104	853	
1961/70	168	478	72	15	45	157	195	126	78	102	718	
1971/80	205	472	131	11	42	165	231	154	92	113	808	
1973	194	502	138	5	32	177	253	179	75	113	834	
1974	203	482	114	9	45	167	239	146	88	105	799	
1975	207	429	116	7	49	168	215	126	71	116	752	
1976	188	461	123	5	28	160	228	154	100	97	772	
1977	242	554	159	14	44	163	283	201	106	144	955	
1978	221	509	129	16	49	168	222	178	102	124	859	
1979	203	437	128	23	33	145	230	130	100	107	768	
1980	219	469	179	13	51	165	220	186	115	117	867	
1981	196	468	193	22	56	154	207	162	109	147	857	
1982	221	436	162	23	58	150	203	158	115	112	819	
1983	212	465	170	25	51	173	203	148	129	118	847	
1984	191	454	228	24	63	192	185	157	102	150	873	
1985	192	389	213	33	59	191	165	104	95	147	794	

**Ehescheidungen nach Klagesteller und Kinderzahl der Geschiedenen seit 1934**

Jahre	Klagesteller			Geschiedene Ehen nach der Kinderzahl				Im ganzen	Kinder aus geschiedenen Ehen
	Mann	Frau	Beide	0	1	2	3 u. mehr		
1934/40	281	393	14	364	186	88	50	688	548
1941/50	308	439	29	396	213	112	55	776	628
1951/60	330	507	16	419	230	138	66	853	728
1961/70	271	433	14	337	198	127	56	718	639
1971/80	278	520	10	388	212	152	56	808	699
1971	254	452	10	320	204	142	50	716	653
1972	277	471	9	364	221	121	51	757	624
1973	249	572	13	404	204	156	70	834	741
1974	262	517	20	367	229	132	71	799	731
1975	243	502	7	361	198	135	58	752	656
1976	282	488	2	376	205	135	56	772	657
1977	327	625	3	485	218	186	66	955	807
1978	293	547	19	418	221	175	45	859	714
1979	282	477	9	362	183	172	51	768	693
1980	309	553	5	417	240	164	46	867	711
1981	331	522	4	427	218	181	31	857	678
1982	310	504	5	413	211	171	24	819	627
1983	333	512	2	435	218	161	33	847	643
1984	313	559	1	482	188	172	31	873	627
1985	298	495	1	429	181	155	29	794	582

**Ehescheidungen nach der gegenseitigen Konfession der Geschiedenen seit 1934**

Jahre	Ehegatten gleicher Konfession				Konfessionell gemischte Ehen				zusammen	Übrige Kombinationen	Im ganzen
	protestantisch	katholisch <sup>1</sup>	israelitisch	zusammen	Mann protestant.		Mann katholisch <sup>1</sup>				
					Frau katholisch <sup>1</sup>	Frau andere Konfession	Frau protestantisch	Frau andere Konfession			
1934/40	339	106	9	454	115	5	79	3	202	32	688
1941/50	382	123	8	513	124	9	97	4	234	29	776
1951/60	414	144	7	565	141	6	106	4	257	31	853
1961/70	337	128	4	469	111	8	93	3	215	34	718
1971/80	309	162	4	475	107	13	105	7	232	101	808
1971	310	158	4	472	92	4	92	6	194	50	716
1972	320	157	2	479	103	7	108	2	220	58	757
1973	342	184	3	529	109	7	112	6	234	71	834
1974	285	171	3	459	117	15	110	5	247	93	799
1975	327	123	4	454	97	15	96	4	212	86	752
1976	269	138	5	412	116	14	120	4	254	106	772
1977	355	187	3	545	131	15	103	14	263	147	955
1978	341	171	4	516	104	8	104	8	224	119	859
1979	264	157	5	426	106	18	99	7	230	112	768
1980	280	172	10	462	100	22	105	14	241	164	867
1981	262	169	4	435	109	18	100	13	240	182	857
1982	263	154	2	419	107	25	90	17	239	161	819
1983	243	170	4	417	102	29	100	19	250	180	847
1984	227	183	4	414	107	25	98	33	263	196	873
1985	202	165	5	372	103	28	78	24	233	189	794

<sup>1</sup> Römisch-katholisch und christkatholisch

**Ehelösungen durch Scheidung und Tod nach der Ehedauer 1985**

Ehedauer in vollendeten Jahren	Ehescheidungen			Heimat des Mannes			zusammen	Ehelösungen durch Tod <sup>1</sup>			Im ganzen
	Klagesteller Mann	Frau	Beide	Stadt Zürich	übrige Schweiz	Ausland		des Mannes	der Frau	zusammen	
unter 1	11	22	-	4	15	14	33	6	4	10	43
1	19	40	-	11	27	21	59	7	2	9	68
2-4	67	123	1	31	100	60	191	19	5	24	215
5-9	56	109	-	36	75	54	165	17	9	26	191
10-14	39	65	-	23	56	25	104	33	11	44	148
15-19	43	52	-	31	45	19	95	54	17	71	166
20-24	28	53	-	30	40	11	81	72	29	101	182
25 u. mehr	35	31	-	26	31	9	66	1 028	392	1 420	1 486
Im ganzen	298	495	1	192	389	213	794	1 236	469	1 705	2 499

<sup>1</sup> von verheiratet gewesenen Männern bzw. Frauen aus der Wohnbevölkerung**Ehescheidungen nach dem gegenseitigen Alter der Geschiedenen 1985**

Altersklassen der geschiedenen Männer	Altersklassen der geschiedenen Frauen								im ganzen
	unter 25	25-29	30-34	35-39	40-44	45-49	50-59	60 u. mehr	
unter 25	15	7	1	2	1	-	-	-	26
25-29	22	51	24	7	-	3	1	1	109
30-34	7	60	63	25	2	1	2	-	160
35-39	4	16	51	52	9	3	2	-	137
40-44	2	9	17	45	45	10	-	-	128
45-49	2	5	7	18	35	23	4	-	94
50-59	3	4	7	4	16	28	38	1	101
60 u. mehr	-	1	3	-	-	4	16	15	39
Im ganzen	55	153	173	153	108	72	63	17	794

**Ehescheidungen nach gegenseitiger Konfession und Kinderzahl der Geschiedenen 1985**

Konfession der geschiedenen Männer	Konfession der geschiedenen Frauen					Geschiedene Ehen nach der Kinderzahl				Im ganzen
	protestantisch	röm.-katholisch	christ-katholisch	israelitisch	andere, ohne	0	1	2	3 u. mehr	
Protestantisch	202	103	-	2	26	179	67	73	14	333
Römisch-katholisch	78	165	-	-	24	140	73	45	9	267
Christkatholisch	-	-	-	-	-	-	-	-	-	-
Israelitisch	1	1	-	5	-	4	-	2	1	7
Andere, ohne	64	39	-	1	83	106	41	35	5	187
Im ganzen	345	308	-	8	133	429	181	155	29	794

## Lebendgeborene nach Ehelichkeit und Geschlecht seit 1931

Jahre Monate	Ehelich			Ausserehelich			Im ganzen			Knaben je 100 Mädchen		
	Kna- ben	Mäd- chen	zusam- men	Kna- ben	Mäd- chen	zusam- men	Kna- ben	Mäd- chen	zusam- men	ehe- lich	ausser- lich	im Mittel
1931/40	1 878	1 814	3 692	162	147	309	2 040	1 961	4 001	104	110	104
1941/50	2 671	2 511	5 182	186	172	358	2 857	2 683	5 540	106	108	106
1951/60	2 783	2 628	5 411	212	201	413	2 995	2 829	5 824	106	105	106
1961/70	2 507	2 377	4 884	222	206	428	2 729	2 583	5 312	105	108	106
1971/80	1 511	1 440	2 951	113	101	214	1 624	1 541	3 165	105	112	105
1953	2 699	2 610	5 309	209	180	389	2 908	2 790	5 698	103	116	104
1954	2 706	2 574	5 280	218	209	427	2 924	2 783	5 707	105	104	105
1955	2 824	2 691	5 515	202	182	384	3 026	2 873	5 899	105	111	105
1956	2 770	2 634	5 404	215	199	414	2 985	2 833	5 818	105	108	105
1957	2 864	2 626	5 490	225	226	451	3 089	2 852	5 941	109	100	108
1958	2 917	2 712	5 629	217	227	444	3 134	2 939	6 073	108	96	107
1959	2 929	2 742	5 671	238	223	461	3 167	2 965	6 132	107	107	107
1960	2 874	2 751	5 625	220	239	459	3 094	2 990	6 084	104	92	103
1961	2 966	2 726	5 692	227	228	455	3 193	2 954	6 147	109	100	108
1962	2 831	2 689	5 520	272	242	514	3 103	2 931	6 034	105	112	106
1963	2 864	2 675	5 539	243	220	463	3 107	2 895	6 002	107	110	107
1964	2 685	2 552	5 237	267	242	509	2 952	2 794	5 746	105	110	106
1965	2 627	2 484	5 111	257	214	471	2 884	2 698	5 582	106	120	107
1966	2 518	2 328	4 846	203	199	402	2 721	2 527	5 248	108	102	108
1967	2 369	2 308	4 677	204	212	416	2 573	2 520	5 093	103	96	102
1968	2 220	2 155	4 375	192	210	402	2 412	2 365	4 777	103	91	102
1969	2 024	1 999	4 023	185	135	320	2 209	2 134	4 343	101	137	104
1970	1 970	1 853	3 823	172	155	327	2 142	2 008	4 150	106	111	107
1971	1 879	1 729	3 608	141	125	266	2 020	1 854	3 874	109	113	109
1972	1 723	1 723	3 446	132	109	241	1 855	1 832	3 687	100	121	101
1973	1 606	1 525	3 131	126	108	234	1 732	1 633	3 365	105	117	106
1974	1 509	1 524	3 033	105	82	187	1 614	1 606	3 220	99	128	100
1975	1 520	1 307	2 827	100	101	201	1 620	1 408	3 028	116	99	115
1976	1 328	1 345	2 673	104	103	207	1 432	1 448	2 880	99	101	99
1977	1 385	1 317	2 702	80	89	169	1 465	1 406	2 871	105	90	104
1978	1 381	1 301	2 682	110	90	200	1 491	1 391	2 882	106	122	107
1979	1 367	1 321	2 688	106	99	205	1 473	1 420	2 893	103	107	104
1980	1 419	1 308	2 727	121	105	226	1 540	1 413	2 953	108	115	109
1981	1 444	1 304	2 748	128	113	241	1 572	1 417	2 989	111	113	111
1982	1 409	1 420	2 829	120	127	247	1 529	1 547	3 076	99	94	99
1983	1 418	1 284	2 702	144	148	292	1 562	1 432	2 994	110	97	109
1984	1 367	1 348	2 715	131	138	269	1 498	1 486	2 984	101	95	101
1985	1 316	1 364	2 680	132	141	273	1 448	1 505	2 953	96	94	96
Januar	102	130	232	10	10	20	112	140	252	78	100	80
Februar	109	107	216	11	12	23	120	119	239	102	92	101
März	122	114	236	11	13	24	133	127	260	107	85	105
April	100	108	208	13	18	31	113	126	239	93	72	90
Mai	116	100	216	11	15	26	127	115	242	116	73	110
Juni	95	121	216	5	12	17	100	133	233	79	42	75
Juli	120	119	239	13	12	25	133	131	264	101	108	102
August	107	109	216	16	7	23	123	116	239	98	229	106
September	115	111	226	11	10	21	126	121	247	104	110	104
Oktober	106	96	202	14	9	23	120	105	225	110	156	114
November	113	120	233	9	13	22	122	133	255	94	69	92
Dezember	111	129	240	8	10	18	119	139	258	86	80	86

## Geborene und Totgeborene nach Ehelichkeit und Geschlecht seit 1931

Jahre Monate	Geborene im ganzen			Totgeborene						Je 100 Geborene im ganzen		
	Kna- ben	Mäd- chen	zusam- men	ehelich		ausserehelich		alle Totgeborenen			ausser- ehelich	tot
				Kna- ben	Mäd- chen	Kna- ben	Mäd- chen	Kna- ben	Mäd- chen	zusam- men		
1931/40	2 088	2 003	4 091	41	36	7	6	48	42	90	7,9	2,2
1941/50	2 912	2 735	5 647	48	46	7	6	55	52	107	6,6	1,9
1951/60	3 043	2 870	5 913	40	36	8	5	48	41	89	7,2	1,5
1961/70	2 764	2 617	5 381	29	30	6	4	35	34	69	8,1	1,3
1971/80	1 634	1 552	3 186	9	10	1	1	10	11	21	6,8	0,7
1953	2 963	2 837	5 800	47	38	8	9	55	47	102	7,0	1,8
1954	2 974	2 827	5 801	43	34	7	10	50	44	94	7,7	1,6
1955	3 062	2 915	5 977	31	36	5	6	36	42	78	6,6	1,3
1956	3 046	2 868	5 914	51	31	10	4	61	35	96	7,2	1,6
1957	3 137	2 900	6 037	37	41	11	7	48	48	96	7,8	1,6
1958	3 175	2 982	6 157	34	39	7	4	41	43	84	7,4	1,4
1959	3 201	3 006	6 207	26	40	8	1	34	41	75	7,6	1,2
1960	3 141	3 028	6 169	38	34	9	4	47	38	85	7,7	1,4
1961	3 224	3 000	6 224	25	39	6	7	31	46	77	7,5	1,2
1962	3 145	2 975	6 120	35	37	7	7	42	44	86	8,6	1,4
1963	3 142	2 932	6 074	32	33	3	4	35	37	72	7,7	1,2
1964	3 005	2 830	5 835	46	29	7	7	53	36	89	9,0	1,5
1965	2 928	2 736	5 664	35	36	9	2	44	38	82	8,5	1,4
1966	2 754	2 558	5 312	28	27	5	4	33	31	64	7,7	1,2
1967	2 612	2 547	5 159	32	26	7	1	39	27	66	8,2	1,3
1968	2 437	2 401	4 838	21	29	4	7	25	36	61	8,5	1,3
1969	2 233	2 153	4 386	19	19	5	-	24	19	43	7,4	1,0
1970	2 163	2 033	4 196	17	23	4	2	21	25	46	7,9	1,1
1971	2 036	1 870	3 906	13	14	3	2	16	16	32	6,9	0,8
1972	1 868	1 849	3 717	11	16	2	1	13	17	30	6,6	0,8
1973	1 749	1 648	3 397	14	14	3	1	17	15	32	7,0	0,9
1974	1 622	1 620	3 242	8	12	-	2	8	14	22	5,8	0,7
1975	1 633	1 420	3 053	11	10	2	2	13	12	25	6,7	0,8
1976	1 440	1 459	2 899	5	10	3	1	8	11	19	7,3	0,7
1977	1 468	1 413	2 881	3	6	-	1	3	7	10	5,9	0,3
1978	1 501	1 400	2 901	10	9	-	-	10	9	19	6,9	0,7
1979	1 480	1 423	2 903	7	3	-	-	7	3	10	7,1	0,3
1980	1 542	1 419	2 961	2	6	-	-	2	6	8	7,6	0,3
1981	1 578	1 423	3 001	6	3	-	3	6	6	12	8,0	0,4
1982	1 535	1 555	3 090	6	8	-	-	6	8	14	8,0	0,5
1983	1 568	1 440	3 008	4	7	2	1	6	8	14	9,7	0,4
1984	1 504	1 490	2 994	6	3	-	1	6	4	10	9,0	0,3
1985	1 450	1 511	2 961	2	5	-	1	2	6	8	9,2	0,3
Januar	112	141	253	-	1	-	-	-	1	1	7,9	0,4
Februar	120	119	239	-	-	-	-	-	-	-	9,6	-
März	133	128	261	-	1	-	-	-	1	1	9,2	0,4
April	113	126	239	-	-	-	-	-	-	-	13,0	-
Mai	128	116	244	1	1	-	-	1	1	2	10,7	0,8
Juni	100	133	233	-	-	-	-	-	-	-	7,3	-
Juli	133	131	264	-	-	-	-	-	-	-	9,5	-
August	123	118	241	-	1	-	1	-	2	2	9,5	0,8
September	126	121	247	-	-	-	-	-	-	-	8,5	-
Oktober	120	106	226	-	1	-	-	-	1	1	10,2	0,4
November	122	133	255	-	-	-	-	-	-	-	8,6	-
Dezember	120	139	259	1	-	-	-	1	-	1	6,9	0,4

## Geburten

### Geborene nach Lebensfähigkeit, Geschlecht, Ehelichkeit und Heimat 1985

Heimat	Lebendgeborene					Totgeborene					Im ganzen
	Knaben		Mädchen		zusammen	Knaben		Mädchen		zusammen	
	ehe-lich	ausser-ehelich	ehe-lich	ausser-ehelich		ehe-lich	ausser-ehelich	ehe-lich	ausser-ehelich		
Stadt Zürich	322	29	345	17	713	1	-	2	-	3	716
Kanton Zürich <sup>1</sup>	124	18	117	17	276	-	-	-	1	1	277
Übrige Schweiz	481	58	516	66	1 121	-	-	1	-	1	1 122
Schweiz zusammen	927	105	978	100	2 110	1	-	3	1	5	2 115
Bundesrepublik											
Deutschland	1	4	7	-	12	-	-	1	-	1	13
Italien	107	5	120	7	239	-	-	1	-	1	240
Österreich	2	-	4	1	7	-	-	-	-	-	7
Übriges Ausland	279	18	255	33	585	1	-	-	-	1	586
Ausland zusammen	389	27	386	41	843	1	-	2	-	3	846
Im ganzen	1 316	132	1 364	141	2 953	2	-	5	1	8	2 961

<sup>1</sup> Ohne Stadt Zürich

### Geborene nach Lebensfähigkeit, Heimat, Alter der Mütter und Ehelichkeit 1985

Altersklassen der Mütter	Lebendgeborene			Totgeborene			Im ganzen		
	Schwei-zer	Auslän-der	zusam-men	Schwei-zer	Auslän-der	zusam-men	Schwei-zer	Auslän-der	zusam-men
<b>Ehelich</b>									
unter 20	16	39	55	-	-	-	16	39	55
20-24	312	223	535	-	1	1	312	224	536
25-29	769	267	1 036	2	-	2	771	267	1 038
30-34	562	183	745	-	2	2	562	185	747
35-39	218	52	270	2	-	2	220	52	272
40-44	28	10	38	-	-	-	28	10	38
45 u. mehr	-	1	1	-	-	-	-	1	1
Zusammen	1 905	775	2 680	4	3	7	1 909	778	2 687
<b>Ausserehelich</b>									
unter 20	11	9	20	-	-	-	11	9	20
20-24	62	17	79	-	-	-	62	17	79
25-29	58	19	77	1	-	1	59	19	78
30-34	47	15	62	-	-	-	47	15	62
35-39	23	6	29	-	-	-	23	6	29
40-44	4	1	5	-	-	-	4	1	5
45 u. mehr	-	1	1	-	-	-	-	1	1
Zusammen	205	68	273	1	-	1	206	68	274
<b>Im ganzen</b>									
unter 20	27	48	75	-	-	-	27	48	75
20-24	374	240	614	-	1	1	374	241	615
25-29	827	286	1 113	3	-	3	830	286	1 116
30-34	609	198	807	-	2	2	609	200	809
35-39	241	58	299	2	-	2	243	58	301
40-44	32	11	43	-	-	-	32	11	43
45 u. mehr	-	2	2	-	-	-	-	2	2
Im ganzen	2 110	843	2 953	5	3	8	2 115	846	2 961

**Geborene nach Ehelichkeit, Lebensfähigkeit und Niederkunftsort der Mütter 1985**

Niederkunftsort der Mütter	Ehelich			Ausser ehelich			Im ganzen
	lebend	tot	zusam- men	lebend	tot	zusam- men	
<b>Stadt Zürich</b>							
Frauenklinik	852	2	854	100	–	100	954
Pflegerinnenschule	573	3	576	60	–	60	636
Maternité Triemli	447	–	447	41	1	42	489
Rotes Kreuz	301	1	302	8	–	8	310
Klinik Hirslanden	195	1	196	10	–	10	206
Übrige Krankenanstalten	–	–	–	–	–	–	–
Privatwohnungen	51	–	51	20	–	20	71
<b>Zusammen</b>	<b>2 419</b>	<b>7</b>	<b>2 426</b>	<b>239</b>	<b>1</b>	<b>240</b>	<b>2 666</b>
<b>Auswärts</b>							
Krankenanstalten	261	–	261	34	–	34	295
Privatwohnungen	–	–	–	–	–	–	–
<b>Zusammen</b>	<b>261</b>	<b>–</b>	<b>261</b>	<b>34</b>	<b>–</b>	<b>34</b>	<b>295</b>
<b>Im ganzen</b>	<b>2 680</b>	<b>7</b>	<b>2 687</b>	<b>273</b>	<b>1</b>	<b>274</b>	<b>2 961</b>

**Ehelich Geborene nach dem gegenseitigen Alter der Eltern 1985**

Altersklassen der Väter	Altersklassen der Mütter							im ganzen
	unter 20	20–24	25–29	30–34	35–39	40–44	45 u. mehr	
unter 20	3	6	–	–	–	–	–	9
20–24	32	160	33	1	–	–	–	226
25–29	13	262	441	83	13	2	–	814
30–34	6	87	392	354	50	4	–	893
35–39	–	14	124	231	125	10	1	505
40–44	1	5	34	62	65	12	–	179
45 u. mehr	–	2	14	16	19	10	–	61
<b>Im ganzen</b>	<b>55</b>	<b>536</b>	<b>1 038</b>	<b>747</b>	<b>272</b>	<b>38</b>	<b>1</b>	<b>2 687</b>

**Ehelich Geborene nach Alter und Heimat der Mütter 1985**

Heimat der Mütter	Altersklassen der Mütter							im ganzen
	unter 20	20–24	25–29	30–34	35–39	40–44	45 u. mehr	
Stadt Zürich	8	108	278	192	74	10	–	670
Kanton Zürich <sup>1</sup>	1	34	93	81	29	3	–	241
Übrige Schweiz	7	170	400	289	117	15	–	998
<b>Schweiz zusammen</b>	<b>16</b>	<b>312</b>	<b>771</b>	<b>562</b>	<b>220</b>	<b>28</b>	<b>–</b>	<b>1 909</b>
<b>Bundesrepublik</b>								
Deutschland	–	–	1	4	2	1	–	8
Italien	6	74	78	49	19	2	–	228
Österreich	–	–	2	3	–	1	–	6
Übriges Ausland	33	150	186	129	31	6	1	536
<b>Ausland zusammen</b>	<b>39</b>	<b>224</b>	<b>267</b>	<b>185</b>	<b>52</b>	<b>10</b>	<b>1</b>	<b>778</b>
<b>Im ganzen</b>	<b>55</b>	<b>536</b>	<b>1 038</b>	<b>747</b>	<b>272</b>	<b>38</b>	<b>1</b>	<b>2 687</b>

<sup>1</sup> Ohne Stadt Zürich

## Geburten

### Ausserehelich Geborene nach Alter der Mütter, Geburtenfolge und Zivilstand 1985

Zivilstand der Mütter	Altersklassen der Mütter							Das ... aussereheliche Kind			
	unter 20	20-24	25-29	30-34	35-39	40-44	45 u. mehr	1.	2.	3. u. folg.	im ganzen
Ledig	20	77	68	48	19	4	1	213	21	3	237
Verwitwet	-	-	-	-	2	-	-	1	1	-	2
Geschieden	-	2	10	14	8	1	-	31	1	3	35
Im ganzen	20	79	78	62	29	5	1	245	23	6	274

### Ausserehelich Geborene nach Alter der Mütter, Geburtenfolge und Heimat 1985

Heimat der Mütter	Altersklassen der Mütter							Das ... aussereheliche Kind			
	unter 20	20-24	25-29	30-34	35-39	40-44	45 u. mehr	1.	2.	3. u. folg.	im ganzen
Stadt Zürich	4	11	15	8	5	3	-	39	6	1	46
Kanton Zürich <sup>1</sup>	4	13	6	7	6	-	-	32	3	1	36
Übrige Schweiz	3	38	38	32	12	1	-	112	9	3	124
Schweiz zusammen	11	62	59	47	23	4	-	183	18	5	206
Bundesrepublik											
Deutschland	-	1	-	2	-	-	1	4	-	-	4
Italien	3	6	1	2	-	-	-	10	2	-	12
Österreich	1	-	-	-	-	-	-	1	-	-	1
Übriges Ausland	5	10	18	11	6	1	-	47	3	1	51
Ausland zusammen	9	17	19	15	6	1	1	62	5	1	68
Im ganzen	20	79	78	62	29	5	1	245	23	6	274

<sup>1</sup> Ohne Stadt Zürich

### Ausserehelich Geborene nach Alter der Mütter und Geburtenfolge seit 1940

Jahre	Altersklassen der Mütter					Das ... aussereheliche Kind			
	unter 20	20-24	25-29	30-34	35 u. mehr	1.	2.	3. u. folg.	im ganzen
1940	39	124	77	42	27	281	26	2	309
1950	72	172	88	52	35	364	50	5	419
1960	77	192	130	51	22	387	73	12	472
1970	73	148	65	24	23	277	44	12	333
1975	37	80	53	24	11	189	13	3	205
1976	34	72	52	31	22	190	18	3	211
1977	35	72	36	17	10	156	12	2	170
1978	38	64	57	28	13	184	16	-	200
1979	37	73	44	31	20	196	9	-	205
1980	33	69	66	40	18	216	8	2	226
1981	29	72	71	47	25	239	5	-	244
1982	17	77	69	47	37	241	6	-	247
1983	17	88	73	78	39	280	13	2	295
1984	25	81	77	53	34	223	41	6	270
1985	20	79	78	62	35	245	23	6	274

### Lebendgeborene nach Stellung im Beruf des Ernährers und Ehelichkeit seit 1931

Jahre	Selbst- ständige	Angestellte			Arbeiter			Übri- ge <sup>2</sup>	Im ganzen
		private <sup>1</sup>	öffent- liche	zu- sammen	gelernte	unge- lernte	zu- sammen		
<b>Eheliche nach der Berufsstellung des Vaters</b>									
1931/40	612	727	236	963	*	*	2 110	7	3 692
1941/50	816	1 274	448	1 722	2 127	492	2 619	25	5 182
1951/60	675	1 448	501	1 949	2 325	420	2 745	42	5 411
1961/70	471	1 341	489	1 830	1 932	578	2 510	73	4 884
1971/80	265	722	357	1 079	1 003	530	1 533	74	2 951
1976	229	597	372	969	946	458	1 404	71	2 673
1977	226	620	400	1 020	885	504	1 389	67	2 702
1978	263	701	356	1 057	843	434	1 277	85	2 682
1979	318	694	348	1 042	864	391	1 255	73	2 688
1980	326	724	282	1 006	903	401	1 304	91	2 727
1981	310	776	348	1 124	794	432	1 226	88	2 748
1982	314	780	356	1 136	818	471	1 289	90	2 829
1983	319	748	388	1 136	706	449	1 155	92	2 702
1984	359	752	353	1 105	844	329	1 173	78	2 715
1985	326	721	334	1 055	779	416	1 195	104	2 680
<b>Aussereheliche nach der Berufsstellung der Mutter</b>									
1931/40	7	30	1	31	*	*	254	17	309
1941/50	8	55	2	57	241	39	280	13	358
1951/60	7	86	5	91	262	44	306	9	413
1961/70	5	136	9	145	179	80	259	19	428
1971/80	6	67	11	78	49	62	111	19	214
1976	7	54	11	65	50	66	116	19	207
1977	6	47	6	53	50	42	92	18	169
1978	7	52	7	59	59	42	101	33	200
1979	9	49	20	69	55	39	94	33	205
1980	13	81	12	93	64	24	88	32	226
1981	6	74	22	96	74	35	109	30	241
1982	10	84	24	108	43	44	87	42	247
1983	34	85	22	107	60	33	93	58	292
1984	14	76	25	101	61	30	91	63	269
1985	18	64	22	86	61	35	96	73	273
<b>Im ganzen</b>									
1931/40	619	757	237	994	*	*	2 364	24	4 001
1941/50	824	1 329	450	1 779	2 368	531	2 899	38	5 540
1951/60	682	1 534	506	2 040	2 587	464	3 051	51	5 824
1961/70	476	1 477	498	1 975	2 111	658	2 769	92	5 312
1971/80	271	789	368	1 157	1 052	592	1 644	93	3 165
1976	236	651	383	1 034	996	524	1 520	90	2 880
1977	232	667	406	1 073	935	546	1 481	85	2 871
1978	270	753	363	1 116	902	476	1 378	118	2 882
1979	327	743	368	1 111	919	430	1 349	106	2 893
1980	339	805	294	1 099	967	425	1 392	123	2 953
1981	316	850	370	1 220	868	467	1 335	118	2 989
1982	324	864	380	1 244	861	515	1 376	132	3 076
1983	353	833	410	1 243	766	482	1 248	150	2 994
1984	373	828	378	1 206	905	359	1 264	141	2 984
1985	344	785	356	1 141	840	451	1 291	177	2 953

<sup>1</sup> Kaufmännische, technische und künstlerische wie Nichterwerbspersonen

<sup>2</sup> Personen in Berufsvorbereitung, mit unbekannter Stellung im Beruf so-

## Geburten

### Lebendgeborene nach Ehelichkeit und Konfession seit 1931

Jahre	Ehelich					Ausser ehelich				
	prote- stantisch	katho- lisch <sup>1</sup>	israe- lisch	andere, ohne	im ganzen	prote- stantisch	katho- lisch <sup>1</sup>	israe- lisch	andere, ohne	im ganzen
1931/40	2 310	1 195	57	130	3 692	166	140	1	2	309
1941/50	3 422	1 576	90	94	5 182	191	163	1	3	358
1951/60	3 165	2 132	66	48	5 411	185	225	1	2	413
1961/70	2 247	2 468	67	102	4 884	191	223	–	14	428
1971/80	1 083	1 526	81	261	2 951	91	102	1	20	214
1972	1 287	1 894	70	195	3 446	89	134	–	18	241
1973	1 103	1 692	65	271	3 131	110	115	–	9	234
1974	1 055	1 641	82	255	3 033	77	98	–	12	187
1975	957	1 518	79	273	2 827	90	90	1	20	201
1976	1 007	1 327	79	260	2 673	80	109	1	17	207
1977	987	1 361	90	264	2 702	84	66	3	16	169
1978	1 036	1 251	91	304	2 682	85	84	1	30	200
1979	1 024	1 277	87	300	2 688	79	94	1	31	205
1980	977	1 336	101	313	2 727	99	91	–	36	226
1981	1 037	1 264	85	362	2 748	95	102	–	44	241
1982	946	1 228	100	555	2 829	89	101	2	55	247
1983	858	1 136	90	618	2 702	110	121	2	59	292
1984	896	1 184	95	540	2 715	103	107	2	57	269
1985	842	1 227	74	537	2 680	93	112	4	64	273

<sup>1</sup> Römisch-katholisch und christkatholisch

### Ehelich Lebendgeborene nach der Geburtenfolge seit 1931

Jahre	Aus der bestehenden Ehe das . . . Kind							Ehelich Lebend- geborene im ganzen	Kinder aus der bestehenden Ehe <sup>1</sup> im ganzen je Ehe	
	1.	2.	3.	4.	5.	6.	7. u. folg.		ganzen	Ehe
1931/40	1 875	1 112	426	157	63	27	32	3 692	6 739	1,83
1941/50	2 375	1 695	723	247	83	32	27	5 182	9 748	1,88
1951/60	2 624	1 742	710	224	68	24	19	5 411	9 763	1,80
1961/70	2 362	1 653	620	174	48	17	10	4 884	8 646	1,80
1971/80	1 498	1 101	269	57	15	6	6	2 952	4 894	1,67
1972	1 677	1 309	342	86	20	6	6	3 446	5 849	1,71
1973	1 563	1 199	287	57	13	7	5	3 131	5 195	1,67
1974	1 572	1 088	291	57	12	6	7	3 033	5 006	1,66
1975	1 439	1 071	241	54	13	3	6	2 827	4 653	1,66
1976	1 378	1 005	222	46	12	6	4	2 673	4 370	1,65
1977	1 414	986	239	41	10	6	6	2 702	4 404	1,64
1978	1 347	1 034	230	45	18	5	3	2 682	4 431	1,67
1979	1 377	979	257	54	9	7	5	2 688	4 458	1,68
1980	1 410	1 022	226	39	18	8	4	2 727	4 467	1,65
1981	1 463	988	228	50	12	1	6	2 748	4 432	1,63
1982	1 438	1 018	286	55	11	13	8	2 829	4 759	1,70
1983	1 441	979	208	49	12	5	8	2 702	4 369	1,63
1984	1 436	950	230	53	23	6	17	2 715	4 533	1,70
1985	1 434	943	230	33	26	6	8	2 680	4 379	1,62

<sup>1</sup> Zahl der Kinder von Ehepaaren, denen im betreffenden Jahr Kinder geboren wurden.

Erstgeborene Kinder<sup>1</sup> nach Alter, Heimat und Ehedauer der Mütter 1985

Ehedauer in vollenden Monaten bzw. Jahren	Grundzahlen				Heimat der Mütter			Promille Heimat		
	Altersklassen der Mütter			35 u. mehr	Schweiz	Ausland	im ganzen	Schweiz	Ausland	im ganzen
unter 25	25-29	30-34								
unter 1 Monat	15	11	7	-	27	6	33	26	16	23
1 Monat	17	11	12	3	33	10	43	31	26	30
2 Monate	19	17	17	3	49	7	56	47	18	39
3 Monate	22	20	14	4	52	8	60	49	22	42
4 Monate	29	26	16	6	70	7	77	66	18	54
5 Monate	27	35	15	4	71	10	81	67	26	56
6 Monate	14	23	11	3	42	9	51	40	24	36
7 Monate	6	14	3	2	19	6	25	18	16	17
8 Monate	14	10	2	1	16	11	27	15	29	19
9 Monate	15	11	9	1	25	11	36	24	29	25
10 Monate	16	6	6	1	22	7	29	21	18	20
11 Monate	8	10	4	1	20	3	23	19	8	16
unter 1 Jahr	202	194	116	29	446	95	541	423	250	377
1 Jahr	128	155	70	20	251	122	373	239	321	260
2 Jahre	51	92	39	8	131	59	190	124	155	133
3 Jahre	22	59	31	8	82	38	120	78	100	84
4 Jahre	10	33	23	6	49	23	72	46	61	50
5-9 Jahre	4	41	44	19	72	36	108	68	95	75
10 u. mehr Jahre	-	1	11	18	23	7	30	22	18	21
Im ganzen	417	575	334	108	1 054	380	1 434	1 000	1 000	1 000

<sup>1</sup> Ehelich Lebendgeborene

## Eheliche Fruchtbarkeit nach der Heimat seit 1940

Jahre	15-44jährige Ehefrauen <sup>1</sup>			Ehelich Lebendgeborene von			Eheliche Fruchtbarkeit <sup>2</sup>		
	Schweizerinnen	Ausländerinnen	im ganzen	Schweizerinnen	Ausländerinnen	im ganzen	Schweizerinnen	Ausländerinnen	im Mittel
1940/43	44 703	2 668	47 371	4 455	188	4 643	100	70	98
1949/52	46 916	2 586	49 502	4 792	250	5 042	102	97	102
1959/62	45 411	5 733	51 144	4 566	1 061	5 627	101	185	110
1969/72	34 867	11 418	46 285	2 172	1 553	3 725	62	136	80
1979/82	23 573	8 687	32 260	1 851	897	2 748	79	103	85
1973	31 400	11 400	42 800	1 648	1 483	3 131	52	130	73
1974	30 300	11 400	41 700	1 579	1 454	3 033	52	128	73
1975	29 100	10 100	39 200	1 460	1 367	2 827	50	135	72
1976	27 900	8 700	36 600	1 484	1 189	2 673	53	137	73
1977	26 800	8 500	35 300	1 525	1 177	2 702	57	138	77
1978	25 700	8 500	34 200	1 772	910	2 682	69	107	78
1979	24 600	8 600	33 200	1 839	849	2 688	75	99	81
1980	23 600	8 700	32 300	1 831	896	2 727	78	103	84
1981	23 100	9 100	32 200	1 825	923	2 748	79	101	85
1982	23 100	9 400	32 500	1 910	919	2 829	83	98	87
1983	23 000	9 300	32 300	1 929	773	2 702	84	83	84
1984	22 700	9 500	32 200	1 945	770	2 715	86	81	84
1985	22 300	9 700	32 000	1 905	775	2 680	85	80	84

<sup>1</sup> 1940/43 bis 1979/82 Volkszählungsergebnisse, übrige Jahre Schätzungen im Alter von 15-44 Jahren<sup>2</sup> Ehelich Lebendgeborene je 1000 Ehefrauen

## Geburten

**Ehelich Lebendgeborene nach Geburtenfolge, Alter der Mütter und Ehedauer 1985**

Altersklassen der Mütter	Aus der bestehenden Ehe das... Kind							im ganzen
	1.	2.	3.	4.	5.	6.	7. u. folg.	
<b>Im 1. Ehejahr Lebendgeborene</b>								
unter 25	202	3	-	-	-	-	-	205
25-29	194	6	-	-	-	-	-	200
30-34	116	3	1	-	-	-	-	120
35-39	24	1	-	-	-	-	-	25
40 u. mehr	5	-	-	-	-	-	-	5
Zusammen	541	13	1	-	-	-	-	555
<b>Im 2. und 3. Ehejahr Lebendgeborene</b>								
unter 25	179	65	3	-	-	-	-	247
25-29	247	103	2	-	-	-	-	352
30-34	109	50	-	-	-	-	-	159
35-39	27	22	-	-	-	-	-	49
40 u. mehr	1	3	-	-	-	-	-	4
Zusammen	563	243	5	-	-	-	-	811
<b>Im 4. und 5. Ehejahr Lebendgeborene</b>								
unter 25	32	59	6	1	-	-	-	98
25-29	92	140	17	1	-	-	-	250
30-34	54	92	11	1	-	-	-	158
35-39	11	31	4	-	-	-	-	46
40 u. mehr	3	4	-	-	-	-	-	7
Zusammen	192	326	38	3	-	-	-	559
<b>Im 6. bis 10. Ehejahr Lebendgeborene</b>								
unter 25	4	29	6	1	-	-	-	40
25-29	41	119	47	7	5	1	-	220
30-34	44	113	50	6	3	-	-	216
35-39	17	34	19	3	1	-	-	74
40 u. mehr	2	6	2	-	-	-	-	10
Zusammen	108	301	124	17	9	1	-	560
<b>Im 11. oder späteren Ehejahr Lebendgeborene</b>								
unter 25	-	-	-	-	-	-	-	-
25-29	1	8	5	-	-	-	-	14
30-34	11	23	35	8	10	3	2	92
35-39	16	25	20	4	4	2	5	76
40 u. mehr	2	4	2	1	3	-	1	13
Zusammen	30	60	62	13	17	5	8	195
<b>Im ganzen</b>								
unter 25	417	156	15	2	-	-	-	590
25-29	575	376	71	8	5	1	-	1 036
30-34	334	281	97	15	13	3	2	745
35-39	95	113	43	7	5	2	5	270
40 u. mehr	13	17	4	1	3	-	1	39
Im ganzen	1 434	943	230	33	26	6	8	2 680

## Lebendgeborene nach der Heimat seit 1931

Jahre Monate	Stadt Zürich	Kanton Zürich <sup>1</sup>	Übrige Schweiz	Schweiz zusammen	Deutsch- land <sup>2</sup>	Italien	Übriges Ausland	Ausland zusammen	Im ganzen	Promille- anteile der Ausländer
1931/40	849	621	2 215	3 685	154	100	62	316	4 001	79
1941/50	1 352	846	3 086	5 284	72	98	86	256	5 540	46
1951/60	1 183	738	3 229	5 150	139	314	221	674	5 824	116
1961/70	1 013	459	2 202	3 674	240	913	485	1 638	5 312	308
1971/80	596	226	1 037	1 859	74	615	617	1 306	3 165	413
1953	1 201	784	3 254	5 239	78	193	188	459	5 698	81
1954	1 126	786	3 308	5 220	95	195	197	487	5 707	85
1955	1 227	795	3 334	5 356	117	224	202	543	5 899	92
1956	1 213	727	3 239	5 179	132	297	210	639	5 818	110
1957	1 175	718	3 295	5 188	170	351	232	753	5 941	127
1958	1 193	708	3 233	5 134	199	450	290	939	6 073	155
1959	1 142	691	3 243	5 076	229	526	301	1 056	6 132	172
1960	1 160	656	3 100	4 916	249	598	321	1 168	6 084	192
1961	1 163	649	3 016	4 828	280	689	350	1 319	6 147	215
1962	1 136	624	2 791	4 551	232	808	443	1 483	6 034	246
1963	1 110	553	2 702	4 365	299	888	450	1 637	6 002	273
1964	1 099	493	2 455	4 047	280	920	499	1 699	5 746	296
1965	1 076	467	2 210	3 753	288	998	543	1 829	5 582	328
1966	1 037	437	2 058	3 532	249	981	486	1 716	5 248	327
1967	971	386	1 960	3 317	237	1 023	516	1 776	5 093	349
1968	940	399	1 768	3 107	211	992	467	1 670	4 777	350
1969	766	314	1 589	2 669	169	962	543	1 674	4 343	385
1970	829	274	1 474	2 577	151	867	555	1 573	4 150	379
1971	723	258	1 236	2 217	140	913	604	1 657	3 874	428
1972	668	213	1 148	2 029	115	887	656	1 658	3 687	450
1973	573	207	1 037	1 817	105	763	680	1 548	3 365	460
1974	581	208	921	1 710	94	731	685	1 510	3 220	469
1975	538	217	849	1 604	74	687	663	1 424	3 028	470
1976	503	204	912	1 619	66	539	656	1 261	2 880	438
1977	526	222	914	1 662	58	528	623	1 209	2 871	421
1978	572	235	1 122	1 929	33	386	534	953	2 882	331
1979	645	245	1 096	1 986	29	362	516	907	2 893	314
1980	632	254	1 130	2 016	25	356	556	937	2 953	317
1981	669	261	1 080	2 010	52	324	603	979	2 989	328
1982	668	258	1 156	2 082	33	313	648	994	3 076	323
1983	690	278	1 193	2 161	22	256	555	833	2 994	278
1984	703	260	1 184	2 147	14	229	594	837	2 984	280
1985	713	276	1 121	2 110	12	239	592	843	2 953	285
Januar	53	27	108	188	–	22	42	64	252	254
Februar	54	17	96	167	3	21	48	72	239	301
März	73	20	94	187	1	14	58	73	260	281
April	57	26	89	172	1	18	48	67	239	280
Mai	46	24	95	165	–	20	57	77	242	318
Juni	61	18	81	160	1	21	51	73	233	313
Juli	54	25	112	191	2	20	51	73	264	277
August	55	32	80	167	–	20	52	72	239	301
September	64	25	93	182	–	21	44	65	247	263
Oktober	67	20	73	160	1	24	40	65	225	289
November	72	17	93	182	1	17	55	73	255	286
Dezember	57	25	107	189	2	21	46	69	258	267

<sup>1</sup> Ohne Stadt Zürich<sup>2</sup> Ab 1.1.1978 Bundesrepublik Deutschland

## Lebendgeborene nach Stadtquartieren seit 1950

Stadtquartiere	Grundzahlen						Geburtenziffer <sup>1</sup>					
	1950	1960	1970	1980	1984	1985	1950	1960	1970	1980	1984	1985
Kreis 1	155	133	96	48	45	45	8,6	8,9	8,9	7,0	7,1	7,4
Rathaus	82	76	44	19	19	24	10,0	10,8	8,5	5,4	5,8	7,4
Hochschulen	22	11	7	2	7	6	8,5	5,5	4,6	2,0	7,3	6,4
Lindenhof	19	23	29	15	13	6	5,6	7,8	13,9	10,6	11,4	5,4
City	32	23	16	12	6	9	8,6	7,9	8,2	13,0	6,7	10,8
Kreis 2	465	431	300	232	227	240	14,0	11,7	8,8	7,6	7,5	8,0
Wollishofen	271	244	161	107	108	114	16,1	12,2	8,7	6,3	6,5	7,0
Leimbach	39	47	36	42	45	44	17,6	15,6	9,3	9,2	9,1	9,0
Enge	155	140	103	83	74	82	11,0	10,0	8,7	9,2	8,6	9,6
Kreis 3	814	632	471	381	387	326	15,0	11,3	8,7	8,2	8,5	7,3
Alt-Wiedikon	276	204	143	114	132	103	14,9	11,5	8,4	8,0	9,5	7,4
Friesenberg	127	96	67	66	67	52	15,6	10,2	6,1	6,3	6,5	5,1
Sihlfeld	411	332	261	201	188	171	15,0	11,6	10,0	9,2	8,9	8,1
Kreis 4	525	438	338	256	234	255	12,3	10,9	9,9	8,9	8,3	9,1
Werd	69	66	47	23	35	42	9,6	10,2	9,7	5,8	8,9	10,7
Langstrasse	268	223	199	126	87	107	13,7	11,7	12,7	10,3	7,4	9,2
Hard	188	149	92	107	112	106	11,9	10,2	6,7	8,5	9,0	8,5
Kreis 5	202	174	184	112	75	92	12,4	11,2	13,2	10,4	6,8	8,2
Gewerbeschule	171	147	162	95	68	72	12,5	11,4	14,0	10,2	7,3	7,5
Escher Wyss	31	27	22	17	7	20	11,9	10,5	9,3	11,1	4,3	12,7
Kreis 6	587	504	296	230	243	247	12,2	11,0	7,5	7,0	7,8	7,9
Unterstrass	433	323	205	144	173	183	13,2	10,1	7,6	6,5	8,2	8,7
Oberstrass	154	181	91	86	70	64	10,0	12,8	7,2	7,8	6,7	6,2
Kreis 7	377	466	365	256	307	277	9,8	11,2	9,0	7,0	8,8	7,9
Fluntern	92	98	79	65	59	35	10,1	9,9	8,6	8,1	7,8	4,7
Hottingen	164	140	92	77	85	84	10,0	8,5	6,5	6,8	8,1	8,0
Hirslanden	100	130	58	53	64	68	8,8	11,6	6,5	7,0	9,2	9,7
Witikon	21	98	136	61	99	90	14,5	25,6	16,3	6,4	9,9	9,0
Kreis 8	303	289	188	126	116	116	11,3	11,6	8,5	7,0	6,8	6,9
Seefeld	122	87	63	35	36	32	11,2	8,7	8,0	5,7	6,1	5,6
Mühlebach	103	120	72	44	34	45	11,2	15,0	9,4	7,5	5,9	7,8
Weinegg	78	82	53	47	46	39	11,8	11,9	7,9	7,8	8,5	7,3
Kreis 9	560	740	480	369	368	333	19,6	17,2	10,1	8,0	8,2	7,5
Albisrieden	211	298	190	134	125	127	20,8	16,5	9,8	7,4	7,1	7,2
Altstetten	349	442	290	235	243	206	19,0	17,7	10,3	8,3	8,9	7,6
Kreis 10	405	519	353	277	320	336	13,2	14,6	9,6	8,1	9,4	9,7
Höngg	127	283	179	138	166	184	14,7	19,7	10,4	8,0	9,2	9,9
Wipkingen	278	236	174	139	154	152	12,6	11,1	8,8	8,2	9,5	9,5
Kreis 11	698	934	695	416	426	441	18,3	17,5	7,5	7,8	8,1	8,4
Affoltern	153	336	245	143	171	163	24,2	23,4	13,8	8,0	9,4	9,1
Oerlikon	280	298	197	122	112	127	15,3	13,5	9,8	7,4	6,8	7,8
Seebach	265	300	253	151	143	151	21,5	17,2	7,4	8,0	7,9	8,4
Kreis 12	341	824	384	250	236	245	25,7	25,4	18,6	8,5	8,3	8,7
Saatlen	*	*	*	50	64	54	*	*	*	7,4	9,6	8,2
Schwamendingen-M.	*	*	*	106	86	101	*	*	*	9,7	8,3	9,8
Hirzenbach	*	*	*	94	86	90	*	*	*	8,0	7,5	7,9
Ganze Stadt	5 432	6 084	4 150	2 953	2 984	2 953	14,0	13,8	9,7	7,9	8,2	8,1

<sup>1</sup> Lebendgeborene je 1000 Personen der mittleren Wohnbevölkerung

**Totgeborene nach Ehelichkeit, Geschlecht, Geburtenfolge und Alter der Mütter 1985**

Altersklassen der Mütter	Ehelich		Ausserehelich		Alle Totgeborenen		Aus der bestehenden Ehe das... Kind <sup>1</sup>				Im ganzen
	Kna-ben	Mäd-chen	Kna-ben	Mäd-chen	Kna-ben	Mäd-chen	1.	2.	3.	4. u. folg.	
unter 20	-	-	-	-	-	-	-	-	-	-	-
20-24	-	1	-	-	-	1	1	-	-	-	1
25-29	1	1	-	1	1	2	2	1	-	-	3
30-34	1	1	-	-	1	1	2	-	-	-	2
35-39	-	2	-	-	-	2	1	1	-	-	2
40 u. mehr	-	-	-	-	-	-	-	-	-	-	-
Im ganzen	2	5	-	1	2	6	6	2	-	-	8

<sup>1</sup> bzw. Geburtenfolge der ausserehelichen Kinder**Mehrlingsgeburten nach Ehelichkeit und Lebensfähigkeit 1985**

Art der Mehrlingsgeburten	Geburten		Ehelich Geborene			Ausserehelich Geborene			Geborene im ganzen
	ehe-lich	ausser-ehelich	le-bend	tot	zusam-men	le-bend	tot	zusam-men	
2 Knaben	13	1	25	1	26	2	-	2	28
1 Knabe, 1 Mädchen	5	-	10	-	10	-	-	-	10
2 Mädchen	9	1	18	-	18	2	-	2	20
Zwillinge zusammen	27	2	53	1	54	4	-	4	58
Übrige Mehrlingsgeburten	-	-	-	-	-	-	-	-	-
Im ganzen	27	2	53	1	54	4	-	4	58

**Legitimationen von Kindern seit 1931**

Jahre	Geschlecht		Alter der legitimierten Kinder						Heimat der Väter			Im ganzen
	Kna-ben	Mäd-chen	vollendete Monate			vollendete Jahre			Stadt Zürich	übrige Schweiz	Aus-land	
			unter 3	3-5	6-11	1	2-4	5 u. mehr				
1931/33	48	39	26	12	14	19	13	3	10	64	13	87
1934/40	40	38	24	10	13	14	11	6	12	58	8	78
1941/50	40	38	19	11	16	16	11	5	15	52	11	78
1951/60	59	54	31	18	21	21	14	8	16	71	26	113
1961/70	57	50	32	14	20	20	15	6	16	53	38	107
1971/80	35	31	16	8	11	10	10	11	9	26	31	66
1975	32	32	13	8	10	8	10	15	10	30	24	64
1976	37	27	22	9	11	6	11	5	10	28	26	64
1977	30	39	12	6	16	12	6	17	7	23	39	69
1978	28	24	7	8	8	13	11	5	4	20	28	52
1979	32	25	11	10	11	10	10	5	9	24	24	57
1980	33	29	13	10	8	12	9	10	9	26	27	62
1981	44	37	17	17	12	15	12	8	17	29	35	81
1982	41	38	14	6	17	14	20	8	12	42	25	79
1983	36	26	9	8	14	13	15	3	13	20	29	62
1984	32	41	15	13	11	14	13	7	10	44	19	73
1985	46	47	12	11	15	24	23	8	26	49	18	93

## Gestorbene nach dem Alter seit 1931 - Männliches Geschlecht

Jahre Monate	Altersklassen											zusam- men
	unter 1	1-14	15-29	30-44	45-59	60-64	65-69	70-74	75-79	80-84	85 u. mehr	
1931/40	84	46	101	166	362	175	180	158	116	68	33	1 489
1941/50	98	37	71	130	337	183	211	226	180	105	52	1 630
1951/60	69	27	59	94	406	206	243	261	241	177	100	1 883
1961/70	52	19	57	84	353	274	325	326	298	227	172	2 187
1971/80	19	9	55	76	264	198	319	391	371	277	216	2 195
1953	74	21	55	121	390	187	205	246	230	174	83	1 786
1954	68	32	66	104	420	178	277	250	225	160	92	1 872
1955	56	28	54	77	401	201	216	254	242	179	114	1 822
1956	65	23	62	73	420	197	217	255	260	207	104	1 883
1957	65	29	70	93	426	240	280	302	264	176	105	2 050
1958	59	25	60	94	439	228	232	269	245	185	114	1 950
1959	85	24	53	87	397	218	243	283	259	188	112	1 949
1960	76	25	70	78	384	256	284	247	261	222	107	2 010
1961	75	18	54	77	441	240	262	301	279	192	134	2 073
1962	64	16	58	84	411	274	297	311	278	223	159	2 175
1963	58	27	52	85	365	292	328	294	313	233	169	2 216
1964	67	18	65	100	381	283	304	315	299	202	172	2 206
1965	35	25	48	87	362	286	331	302	274	226	172	2 148
1966	62	18	66	75	346	278	332	313	267	223	165	2 145
1967	58	18	54	90	294	298	353	308	306	228	186	2 193
1968	37	19	50	79	345	270	338	340	324	252	184	2 238
1969	29	14	61	74	293	256	375	398	301	260	186	2 247
1970	38	14	66	91	290	263	333	381	333	231	189	2 229
1971	31	9	61	89	277	272	336	353	345	256	195	2 224
1972	25	9	50	68	286	246	347	364	333	265	172	2 165
1973	20	11	59	77	271	238	315	393	332	257	200	2 173
1974	29	14	44	81	255	186	369	383	341	250	226	2 178
1975	20	4	59	65	238	187	327	398	358	254	207	2 117
1976	18	10	56	66	267	187	323	413	375	282	239	2 236
1977	13	11	51	89	255	165	307	381	381	282	209	2 144
1978	18	12	51	74	257	162	309	427	431	320	215	2 276
1979	5	6	59	78	266	160	289	361	406	290	242	2 162
1980	12	6	56	73	266	173	264	435	410	315	260	2 270
1981	12	14	59	63	227	164	232	405	425	338	264	2 203
1982	2	9	70	87	243	147	207	366	439	372	271	2 213
1983	17	7	57	102	247	142	240	353	463	378	250	2 256
1984	8	1	55	88	224	138	186	299	420	334	287	2 040
1985	19	5	54	85	221	176	199	320	413	380	311	2 183
Januar	1	1	3	10	19	19	20	35	52	34	26	220
Februar	3	-	3	9	14	14	18	31	36	30	26	184
März	5	-	6	4	22	20	20	30	35	39	24	205
April	2	-	9	14	18	13	21	27	36	30	29	199
Mai	1	1	5	6	16	11	10	25	28	33	26	162
Juni	1	-	2	7	17	16	21	24	32	30	33	183
Juli	1	-	5	4	27	10	20	25	28	30	28	178
August	-	-	7	5	14	11	19	24	33	26	24	163
September	1	1	3	5	23	15	13	32	42	25	23	183
Oktober	1	1	3	6	12	15	11	26	25	30	26	156
November	1	1	5	7	16	18	12	15	36	40	24	175
Dezember	2	-	3	8	23	14	14	26	30	33	22	175

## Gestorbene nach dem Alter seit 1931 - Weibliches Geschlecht

Jahre Monate	Altersklassen											zusam- men
	unter 1	1-14	15-29	30-44	45-59	60-64	65-69	70-74	75-79	80-84	85 u. mehr	
1931/40	64	40	89	141	263	152	184	206	175	116	72	1 502
1941/50	70	28	50	120	265	146	210	263	255	192	121	1 720
1951/60	56	17	27	68	264	161	200	281	339	282	214	1 909
1961/70	40	13	24	55	216	160	217	311	365	354	340	2 095
1971/80	14	6	24	47	163	114	202	306	398	395	443	2 112
1953	61	25	28	71	260	151	188	277	353	259	204	1 877
1954	56	13	27	73	276	141	202	268	340	273	209	1 878
1955	51	12	28	74	275	163	205	275	343	285	204	1 915
1956	51	16	26	70	268	168	219	318	360	311	215	2 022
1957	41	14	25	62	273	190	195	289	363	285	240	1 977
1958	60	19	25	57	258	154	208	243	343	332	203	1 902
1959	63	18	32	71	236	159	192	247	314	296	233	1 861
1960	43	12	20	55	251	177	203	284	363	335	287	2 030
1961	49	15	25	57	245	163	213	278	303	332	241	1 921
1962	52	18	26	56	240	178	225	288	365	368	316	2 132
1963	60	16	19	71	237	180	209	286	360	383	334	2 155
1964	35	12	30	58	236	163	223	285	335	345	295	2 017
1965	43	8	18	51	222	174	212	315	356	358	328	2 085
1966	40	7	26	60	194	137	204	304	379	324	353	2 028
1967	35	16	25	39	236	171	228	361	361	379	363	2 214
1968	38	16	20	50	196	167	201	321	372	355	387	2 123
1969	26	10	36	50	180	160	240	344	394	339	401	2 180
1970	21	13	15	56	175	153	207	326	384	357	390	2 097
1971	21	9	20	50	178	140	247	338	407	377	429	2 216
1972	15	11	23	56	160	128	202	318	388	407	377	2 085
1973	19	6	21	42	176	138	229	339	422	373	427	2 192
1974	14	4	24	43	171	133	201	308	388	380	414	2 080
1975	18	1	26	37	160	116	204	301	412	391	399	2 065
1976	16	8	20	44	185	118	205	294	379	398	458	2 125
1977	11	6	23	53	146	98	198	275	412	389	390	2 001
1978	9	5	23	54	156	98	190	290	371	387	485	2 068
1979	6	5	25	40	165	81	165	305	396	376	513	2 077
1980	10	5	35	47	140	89	182	293	407	469	535	2 212
1981	9	4	18	47	150	94	151	327	410	487	580	2 277
1982	14	2	29	54	158	103	154	293	397	501	535	2 240
1983	13	5	26	31	142	89	129	279	426	498	646	2 284
1984	18	3	19	65	116	111	128	273	417	517	621	2 288
1985	14	4	28	48	133	99	126	228	402	495	688	2 265
Januar	-	-	4	5	17	8	18	17	36	46	69	220
Februar	-	-	1	5	14	4	4	16	33	40	59	176
März	5	-	2	5	10	10	8	27	34	56	57	214
April	3	1	1	5	11	8	12	19	38	42	64	204
Mai	-	1	2	1	9	8	13	18	43	48	58	201
Juni	-	1	3	5	12	9	10	20	28	32	42	162
Juli	2	-	3	8	11	9	12	20	33	34	57	189
August	-	-	4	-	10	8	13	15	29	33	48	160
September	1	1	5	5	7	8	11	14	23	37	46	158
Oktober	1	-	2	2	15	6	12	21	29	30	68	186
November	2	-	-	1	9	10	7	14	37	55	50	185
Dezember	-	-	1	6	8	11	6	27	39	42	70	210

## Gestorbene nach dem Alter seit 1931 – Beide Geschlechter

Jahre Monate	Altersklassen										im ganzen	
	unter 1	1-14	15-29	30-44	45-59	60-64	65-69	70-74	75-79	80-84		85 u. mehr
1931/40	148	86	190	307	625	327	364	364	291	184	105	2 991
1941/50	168	65	121	250	602	329	421	489	435	297	173	3 350
1951/60	125	44	86	162	670	367	443	542	580	459	314	3 792
1961/70	92	32	81	139	569	439	542	637	658	581	512	4 282
1971/80	33	15	79	123	427	312	521	697	769	672	659	4 307
1953	135	46	83	192	650	338	393	523	583	433	287	3 663
1954	124	45	93	177	696	319	479	518	565	433	301	3 750
1955	107	40	82	151	676	364	421	529	585	464	318	3 737
1956	116	39	88	143	688	365	436	573	620	518	319	3 905
1957	106	43	95	155	699	430	475	591	627	461	345	4 027
1958	119	44	85	151	697	382	440	512	588	517	317	3 852
1959	148	42	85	158	633	377	435	530	573	484	345	3 810
1960	119	37	90	133	635	433	487	531	624	557	394	4 040
1961	124	33	79	134	686	403	475	579	582	524	375	3 994
1962	116	34	84	140	651	452	522	599	643	591	475	4 307
1963	118	43	71	156	602	472	537	580	673	616	503	4 371
1964	102	30	95	158	617	446	527	600	634	547	467	4 223
1965	78	33	66	138	584	460	543	617	630	584	500	4 233
1966	102	25	92	135	540	415	536	617	646	547	518	4 173
1967	93	34	79	129	530	469	581	669	667	607	549	4 407
1968	75	35	70	129	541	437	539	661	696	607	571	4 361
1969	55	24	97	124	473	416	615	742	695	599	587	4 427
1970	59	27	81	147	465	416	540	707	717	588	579	4 326
1971	52	18	81	139	455	412	583	691	752	633	624	4 440
1972	40	20	73	124	446	374	549	682	721	672	549	4 250
1973	39	17	80	119	447	376	544	732	754	630	627	4 365
1974	43	18	68	124	426	319	570	691	729	630	640	4 258
1975	38	5	85	102	398	303	531	699	770	645	606	4 182
1976	34	18	76	110	452	305	528	707	754	680	697	4 361
1977	24	17	74	142	401	263	505	656	793	671	599	4 145
1978	27	17	74	128	413	260	499	717	802	707	700	4 344
1979	11	11	84	118	431	241	454	666	802	666	755	4 239
1980	22	11	91	120	406	262	446	728	817	784	795	4 482
1981	21	18	77	110	377	258	383	732	835	825	844	4 480
1982	16	11	99	141	401	250	361	659	836	873	806	4 453
1983	30	12	83	133	389	231	369	632	889	876	896	4 540
1984	26	4	74	153	340	249	314	572	837	851	908	4 328
1985	33	9	82	133	354	275	325	548	815	875	999	4 448
Januar	1	1	7	15	36	27	38	52	88	80	95	440
Februar	3	-	4	14	28	18	22	47	69	70	85	360
März	10	-	8	9	32	30	28	57	69	95	81	419
April	5	1	10	19	29	21	33	46	74	72	93	403
Mai	1	2	7	7	25	19	23	43	71	81	84	363
Juni	1	1	5	12	29	25	31	44	60	62	75	345
Juli	3	-	8	12	38	19	32	45	61	64	85	367
August	-	-	11	5	24	19	32	39	62	59	72	323
September	2	2	8	10	30	23	24	46	65	62	69	341
Oktober	2	1	5	8	27	21	23	47	54	60	94	342
November	3	1	5	8	25	28	19	29	73	95	74	360
Dezember	2	-	4	14	31	25	20	53	69	75	92	385

## Gestorbene nach Alter und Geschlecht seit 1940

Altersklassen	Grundzahlen					Sterbeziffer <sup>1</sup>				
	1940/43	1949/52	1959/62	1969/72	1979/82	1941	1950	1960	1970	1980
<b>Männliches Geschlecht</b>										
unter 1	96	75	75	31	8	38,2	29,8	27,9	17,7	6,1
1-9	30	25	15	8	1	1,8	1,1	0,7	0,4	0,8
10-19	24	15	18	16	19	1,3	0,8	0,7	0,7	1,0
20-29	62	40	47	47	50	2,4	1,3	1,2	1,1	1,5
30-39	87	51	48	45	45	2,6	1,9	1,5	1,6	1,6
40-49	135	147	99	90	79	5,3	4,6	3,8	3,4	3,5
50-54	108	125	130	86	76	11,8	9,8	8,4	7,9	6,8
55-59	145	157	212	146	125	18,2	15,9	15,3	12,7	11,6
60-64	182	182	247	260	161	28,5	24,1	23,3	20,6	18,3
65-69	206	234	272	347	248	44,5	40,2	36,1	34,1	29,3
70-74	192	254	286	374	392	68,3	61,7	57,6	55,6	47,0
75-79	148	213	269	328	420	104,4	93,3	87,1	80,9	72,5
80-84	86	136	206	253	329	163,2	146,7	135,8	136,5	117,8
85 u. mehr	39	75	128	185	259	237,8	252,5	201,3	200,9	194,3
Zusammen	1 540	1 729	2 052	2 216	2 212	10,0	9,6	9,9	11,1	12,9
<b>Weibliches Geschlecht</b>										
unter 1	68	59	52	20	10	28,2	24,5	20,2	12,1	8,2
1-9	19	19	12	9	2	1,2	0,9	0,6	0,5	0,2
10-19	20	8	9	8	7	1,0	0,4	0,3	0,3	0,4
20-29	50	25	21	18	22	1,7	0,7	0,6	0,5	0,7
30-39	80	39	32	28	25	2,1	1,2	0,9	1,0	1,0
40-49	115	104	74	64	59	3,7	2,8	2,4	2,1	2,4
50-54	91	92	87	46	44	7,9	5,8	4,7	3,5	3,2
55-59	106	108	110	88	71	10,7	8,2	6,5	5,9	5,3
60-64	144	143	169	145	92	16,5	13,8	11,6	8,8	8,2
65-69	194	197	208	224	163	28,3	23,3	18,1	15,6	12,9
70-74	235	292	274	332	305	52,4	44,0	33,5	29,1	22,8
75-79	213	302	336	393	403	78,7	75,0	61,0	51,1	38,8
80-84	148	221	333	370	458	137,8	118,2	107,9	91,3	70,7
85 u. mehr	95	165	269	400	541	233,4	218,3	196,4	185,7	147,8
Zusammen	1 578	1 774	1 986	2 145	2 202	8,7	8,4	8,5	9,6	11,2
<b>Beide Geschlechter</b>										
unter 1	164	134	127	51	18	33,3	27,2	24,1	15,0	7,1
1-9	49	44	26	17	8	1,5	1,0	0,6	0,5	0,4
10-19	44	23	27	24	20	1,2	0,6	0,5	0,5	0,5
20-29	112	65	68	65	72	2,0	1,0	0,9	0,8	1,1
30-39	167	90	80	73	71	2,3	1,5	1,2	1,3	1,3
40-49	250	251	173	154	138	4,4	3,6	3,0	2,7	3,0
50-54	199	217	217	132	120	9,6	7,6	6,4	5,5	4,8
55-59	251	265	322	234	197	14,0	11,5	10,5	8,9	8,2
60-64	326	325	416	405	253	21,5	18,2	16,5	13,9	12,6
65-69	400	431	480	571	411	34,9	30,2	25,2	23,3	19,5
70-74	427	546	560	706	696	58,5	50,8	42,6	38,9	32,1
75-79	361	515	606	721	823	87,5	81,6	70,5	61,4	50,8
80-84	234	357	539	623	787	146,2	127,6	117,1	105,5	84,9
85 u. mehr	134	240	397	585	800	234,7	227,9	197,9	190,2	160,2
Im ganzen	3 118	3 503	4 038	4 361	4 414	9,3	9,0	9,2	10,3	11,9

<sup>1</sup> Gestorbene je 1000 Personen der entsprechenden Merkmalsgruppe der Wohnbevölkerung gemäss Volkszählung

## Mittleres Alter der Gestorbenen nach Heimat und Geschlecht seit 1972

Jahre	Mittleres Sterbealter Schweizer			Ausländer			Alle Gestorbenen		
	männlich	weiblich	zusammen	männlich	weiblich	zusammen	männlich	weiblich	zusammen
1972	68,3	73,5	70,9	58,4	68,0	62,7	67,6	73,2	70,3
1973	68,5	73,5	71,1	58,4	72,0	65,1	67,8	73,4	70,6
1974	69,2	74,0	71,6	56,9	66,7	61,1	68,1	73,5	70,8
1975	69,5	73,9	71,6	57,1	71,4	64,3	68,6	73,7	71,1
1976	70,1	74,1	72,1	58,2	69,1	62,6	69,1	73,8	71,4
1977	69,7	74,0	71,8	57,4	71,4	63,4	68,7	73,9	71,2
1978	70,1	74,8	72,4	58,4	70,3	64,0	69,3	74,5	71,8
1979	70,4	75,5	72,9	59,0	70,8	64,4	69,6	75,2	72,3
1980	70,7	75,6	73,1	59,2	69,9	64,1	69,8	75,2	72,5
1981	70,9	76,2	73,6	61,8	73,0	66,9	70,2	76,0	73,2
1982	71,1	75,8	73,5	61,7	66,4	63,7	70,3	75,2	72,8
1983	71,0	77,0	74,0	57,1	69,5	61,9	69,8	76,6	73,2
1984	71,5	76,6	74,2	61,3	70,6	66,1	70,8	76,2	73,7
1985	72,1	77,6	74,9	58,7	72,3	65,1	71,2	77,2	74,3

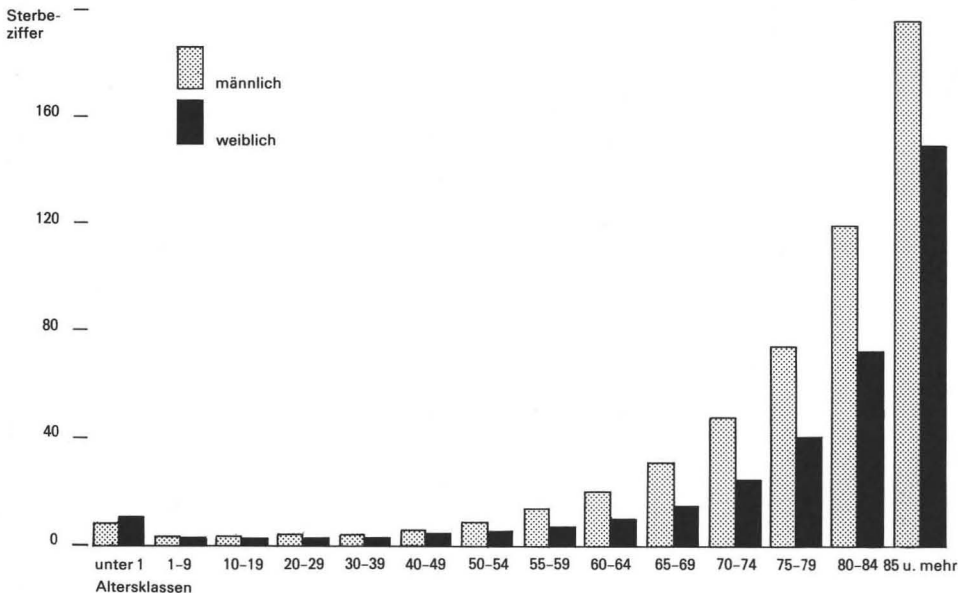
Sterbeziffer<sup>1</sup> nach Altersklassen 1980

<sup>1</sup> Gestorbene je 1000 Personen der entsprechenden Merkmalsgruppe der Wohnbevölkerung gemäss Volkszählung

## Gestorbene nach der Heimat seit 1931

Jahre	Stadt Zürich	Kanton Zürich <sup>1</sup>	Übrige Schweiz	Schweiz zusammen	Deutschland <sup>2</sup>	Italien	Übriges Ausland	Ausland zusammen	Im ganzen
1931/40	1 062	450	1 075	2 587	236	88	80	404	2 991
1941/50	1 251	486	1 245	2 982	210	83	75	368	3 350
1951/60	1 524	528	1 382	3 434	165	93	100	358	3 792
1961/70	1 854	544	1 525	3 923	131	113	115	359	4 282
1971/80	2 048	483	1 468	3 999	91	99	118	308	4 307
1942	1 147	460	1 216	2 823	201	73	45	319	3 142
1943	1 164	462	1 186	2 812	229	78	52	359	3 171
1944	1 306	495	1 292	3 093	244	86	48	378	3 471
1945	1 238	529	1 253	3 020	216	97	80	393	3 413
1946	1 280	519	1 324	3 123	198	89	98	385	3 508
1947	1 313	528	1 222	3 063	189	77	91	357	3 420
1948	1 261	485	1 311	3 057	197	67	108	372	3 429
1949	1 305	455	1 283	3 043	187	93	93	373	3 416
1950	1 338	462	1 281	3 081	208	79	90	377	3 458
1951	1 394	510	1 306	3 210	188	88	90	366	3 576
1952	1 419	484	1 292	3 195	172	93	101	366	3 561
1953	1 435	507	1 361	3 303	193	84	83	360	3 663
1954	1 505	525	1 368	3 398	153	98	101	352	3 750
1955	1 504	508	1 380	3 392	167	85	93	345	3 737
1956	1 609	564	1 388	3 561	160	88	96	344	3 905
1957	1 660	560	1 417	3 637	183	101	106	390	4 027
1958	1 503	546	1 456	3 505	147	98	102	347	3 852
1959	1 514	535	1 416	3 465	143	90	112	345	3 810
1960	1 693	543	1 436	3 672	147	106	115	368	4 040
1961	1 649	529	1 493	3 671	135	94	94	323	3 994
1962	1 782	594	1 547	3 923	144	118	122	384	4 307
1963	1 779	589	1 610	3 978	155	113	125	393	4 371
1964	1 828	569	1 450	3 847	139	114	123	376	4 223
1965	1 798	543	1 530	3 871	139	115	108	362	4 233
1966	1 784	517	1 529	3 830	122	110	111	343	4 173
1967	2 000	504	1 532	4 036	136	128	107	371	4 407
1968	1 943	531	1 525	3 999	117	123	122	362	4 361
1969	2 023	536	1 521	4 080	117	98	132	347	4 427
1970	1 957	526	1 509	3 992	108	114	112	334	4 326
1971	2 023	542	1 535	4 100	122	106	112	340	4 440
1972	1 982	527	1 440	3 949	84	102	115	301	4 250
1973	2 006	518	1 537	4 061	99	86	119	304	4 365
1974	1 984	497	1 443	3 924	104	115	115	334	4 258
1975	1 957	449	1 489	3 895	87	82	118	287	4 182
1976	2 128	438	1 464	4 030	81	101	149	331	4 361
1977	2 014	437	1 397	3 848	85	99	113	297	4 145
1978	2 081	471	1 484	4 036	90	109	109	308	4 344
1979	2 075	467	1 419	3 961	75	87	116	278	4 239
1980	2 228	485	1 465	4 178	85	104	115	304	4 482
1981	2 218	499	1 461	4 178	70	95	137	302	4 480
1982	2 185	465	1 471	4 121	84	99	149	332	4 453
1983	2 301	469	1 455	4 225	74	88	153	315	4 540
1984	2 194	455	1 389	4 038	70	89	131	290	4 328
1985	2 240	427	1 481	4 148	72	94	134	300	4 448

<sup>1</sup> Ohne Stadt Zürich<sup>2</sup> Ab 1.1.1978 Bundesrepublik Deutschland

## Gestorbene nach Zivilstand, Konfession und Geschlecht seit 1931

Jahre	Zivilstand				Konfession			Im ganzen
	ledig	verheiratet	verwitwet	geschieden	protestantisch	katholisch <sup>1</sup>	andere, ohne	
Männliches Geschlecht								
1931/40	345	859	227	58	1 066	365	58	1 489
1941/50	330	960	268	72	1 111	443	76	1 630
1951/60	299	1 153	332	99	1 256	521	106	1 883
1961/70	307	1 392	362	126	1 444	609	134	2 187
1971/80	269	1 392	388	146	1 408	632	155	2 195
1977	271	1 358	354	161	1 363	610	171	2 144
1978	263	1 413	443	157	1 465	650	161	2 276
1979	246	1 346	402	168	1 371	606	185	2 162
1980	250	1 427	427	166	1 403	688	179	2 270
1981	273	1 333	425	172	1 366	651	186	2 203
1982	280	1 340	439	154	1 336	669	208	2 213
1983	311	1 407	381	157	1 361	678	217	2 256
1984	267	1 242	374	157	1 238	606	196	2 040
1985	303	1 264	431	185	1 247	663	273	2 183
Weibliches Geschlecht								
1931/40	366	491	569	76	1 083	373	46	1 502
1941/50	378	528	708	106	1 211	456	53	1 720
1951/60	380	552	839	138	1 329	514	66	1 909
1961/70	403	584	942	166	1 421	589	85	2 095
1971/80	412	548	961	191	1 411	602	99	2 112
1977	387	531	891	192	1 312	576	113	2 001
1978	412	534	935	187	1 360	592	116	2 068
1979	398	514	984	181	1 374	603	100	2 077
1980	449	545	994	224	1 440	645	127	2 212
1981	403	558	1 080	236	1 478	671	128	2 277
1982	413	545	1 055	227	1 413	678	149	2 240
1983	451	503	1 121	209	1 431	673	180	2 284
1984	414	541	1 086	247	1 411	690	187	2 288
1985	437	479	1 105	244	1 401	675	189	2 265
Beide Geschlechter								
1931/40	711	1 350	796	134	2 149	738	104	2 991
1941/50	708	1 488	976	178	2 322	899	129	3 350
1951/60	679	1 705	1 171	237	2 585	1 035	172	3 792
1961/70	710	1 976	1 304	292	2 865	1 198	219	4 282
1971/80	681	1 940	1 349	337	2 819	1 234	254	4 307
1977	658	1 889	1 245	353	2 675	1 186	284	4 145
1978	675	1 947	1 378	344	2 825	1 242	277	4 344
1979	644	1 860	1 386	349	2 745	1 209	285	4 239
1980	699	1 972	1 421	390	2 843	1 333	306	4 482
1981	676	1 891	1 505	408	2 844	1 322	314	4 480
1982	693	1 885	1 494	381	2 749	1 347	357	4 453
1983	762	1 910	1 502	366	2 792	1 351	397	4 540
1984	681	1 783	1 460	404	2 649	1 296	383	4 328
1985	740	1 743	1 536	429	2 648	1 338	462	4 448

<sup>1</sup> Römisch-katholisch und christkatholisch

## Gestorbene nach Zivilstand, Heimat, Alter und Geschlecht 1985

Alters- klassen	Zivilstand				Heimat				Aus- land	Im ganzen
	ledig	verhei- ratet	verwit- wet	geschie- den	Stadt Zürich	Kanton Zürich <sup>1</sup>	übrige Schweiz	Schweiz zusam- men		
<b>Männliches Geschlecht</b>										
unter 1	19	.	.	.	5	4	6	15	4	19
1- 9	3	.	.	.	1	-	-	1	2	3
10-19	11	-	-	-	2	1	4	7	4	11
20-29	39	5	-	1	14	2	24	40	5	45
30-39	27	15	.	11	13	3	27	43	10	53
40-49	27	31	2	15	16	8	37	61	14	75
50-54	11	33	2	9	9	4	28	41	14	55
55-59	19	77	7	20	37	8	56	101	22	123
60-64	22	117	14	23	86	10	61	157	19	176
65-69	18	135	17	29	94	24	68	186	13	199
70-74	31	219	46	24	180	32	94	306	14	320
75-79	30	284	70	29	243	38	114	395	18	413
80-84	23	212	131	14	238	32	100	370	10	380
85 u. mehr	23	136	142	10	185	34	84	303	8	311
Zusammen	303	1 264	431	185	1 123	200	703	2 026	157	2 183
<b>Weibliches Geschlecht</b>										
unter 1	14	.	.	.	2	2	6	10	4	14
1- 9	3	.	.	.	-	-	2	2	1	3
10-19	5	-	-	-	2	-	2	4	1	5
20-29	18	4	-	2	8	3	9	20	4	24
30-39	14	11	-	3	8	1	15	24	4	28
40-49	10	27	1	12	16	6	18	40	10	50
50-54	10	20	2	5	8	6	21	35	2	37
55-59	14	28	12	12	29	7	21	57	9	66
60-64	21	49	17	12	41	8	41	90	9	99
65-69	15	66	35	10	56	14	52	122	4	126
70-74	35	75	87	31	120	25	78	223	5	228
75-79	62	85	206	49	215	41	136	392	10	402
80-84	76	79	282	58	259	50	159	468	27	495
85 u. mehr	140	35	463	50	353	64	218	635	53	688
Zusammen	437	479	1 105	244	1 117	227	778	2 122	143	2 265
<b>Beide Geschlechter</b>										
unter 1	33	.	.	.	7	6	12	25	8	33
1- 9	6	.	.	.	1	-	2	3	3	6
10-19	16	-	-	-	4	1	6	11	5	16
20-29	57	9	-	3	22	5	33	60	9	69
30-39	41	26	-	14	21	4	42	67	14	81
40-49	37	58	3	27	32	14	55	101	24	125
50-54	21	53	4	14	17	10	49	76	16	92
55-59	33	105	19	32	66	15	77	158	31	189
60-64	43	166	31	35	127	18	102	247	28	275
65-69	33	201	52	39	150	38	120	308	17	325
70-74	66	294	133	55	300	57	172	529	19	548
75-79	92	369	276	78	458	79	250	787	28	815
80-84	99	291	413	72	497	82	259	838	37	875
85 u. mehr	163	171	605	60	538	98	302	938	61	999
Im ganzen	740	1 743	1 536	429	2 240	427	1 481	4 148	300	4 448

<sup>1</sup> Ohne Stadt Zürich

## Gestorbene nach Heimat, Konfession und Geschlecht 1985

Konfession	Stadt Zürich	Kanton Zürich <sup>1</sup>	Übrige Schweiz	Schweiz zusam- men	Bundes- republik Deutsch- land	Italien	Öster- reich	Übriges Ausland	Ausland zusam- men	Im ganzen
<b>Männliches Geschlecht</b>										
Protestantisch	703	156	366	1 225	10	2	1	9	22	1 247
Römisch-katholisch	283	20	257	560	6	61	6	20	93	653
Christkatholisch	7	1	2	10	-	-	-	-	-	10
Andere, ohne	130	23	78	231	3	2	5	32	42	273
Zusammen	1 123	200	703	2 026	19	65	12	61	157	2 183
<b>Weibliches Geschlecht</b>										
Protestantisch	754	169	449	1 372	22	1	3	3	29	1 401
Römisch-katholisch	271	40	258	569	26	28	14	19	87	656
Christkatholisch	8	-	11	19	-	-	-	-	-	19
Andere, ohne	84	18	60	162	5	-	1	21	27	189
Zusammen	1 117	227	778	2 122	53	29	18	43	143	2 265
<b>Beide Geschlechter</b>										
Protestantisch	1 457	325	815	2 597	32	3	4	12	51	2 648
Römisch-katholisch	554	60	515	1 129	32	89	20	39	180	1 309
Christkatholisch	15	1	13	29	-	-	-	-	-	29
Andere, ohne	214	41	138	393	8	2	6	53	69	462
Im ganzen	2 240	427	1 481	4 148	72	94	30	104	300	4 448

<sup>1</sup> Ohne Stadt Zürich

## Gestorbene nach Geschlecht und Sterbeort 1985

Sterbeort	Säuglinge <sup>1</sup>			Übrige			Im ganzen		
	männ- lich	weib- lich	zusam- men	männ- lich	weib- lich	zusam- men	männ- lich	weib- lich	zusam- men
<b>Stadt Zürich</b>									
Kant. Universitätsspital	3	5	8	257	208	465	260	213	473
Psychiatr. Universitätsklinik	-	-	-	15	6	21	15	6	21
Stadtspital Triemli	1	-	1	365	352	717	366	352	718
Stadtspital Waid	-	-	-	299	271	570	299	271	570
Städtische Krankenhäuser	-	-	-	111	258	369	111	258	369
Bircher Sanatorium	-	-	-	7	17	24	7	17	24
Diakoniehäuser Erlenhof	-	-	-	6	16	22	6	16	22
Krankenhaus Bethanien	-	-	-	20	39	59	20	39	59
Kinderspital	6	4	10	4	2	6	10	6	16
Schweiz. Pflgerinnenschule	-	1	1	30	57	87	30	58	88
Übrige Krankenanstalten	1	2	3	13	49	62	14	51	65
Altersheime	-	-	-	59	199	258	59	199	258
Zu Hause	5	2	7	640	465	1 105	645	467	1 112
Im Freien <sup>2</sup>	-	-	-	24	17	41	24	17	41
Übrige	-	-	-	84	66	150	84	66	150
<b>Auswärts</b>									
Krankenanstalten	1	-	1	109	134	243	110	134	244
Im Freien <sup>2</sup>	-	-	-	11	9	20	11	9	20
Übrige	2	-	2	110	86	196	112	86	198
Im ganzen	19	14	33	2 164	2 251	4 415	2 183	2 265	4 448

<sup>1</sup> Im ersten Lebensjahr Gestorbene    <sup>2</sup> Strasse, Berg usw.

Gestorbene nach der Stellung im Beruf<sup>1</sup> seit 1931

Jahre	Selbst- stän- dige	Angestellte		zu- sam- men	Arbeiter		zu- sam- men	Übrige	Im ganzen
		pri- vate	öffent- liche		ge- lernte	unge- lernte			
<b>Erwerbspersonen</b>									
1931/33	399	214	93	307	499	215	714	515	1 935
1934/40	458	252	116	368	628	187	815	648	2 289
1941/50	503	290	143	433	682	200	882	781	2 599
1951/60	544	404	165	569	806	237	1 043	921	3 077
1961/70	522	550	213	763	969	260	1 229	1 058	3 572
1971/80	513	652	251	903	966	326	1 292	1 015	3 723
1979	523	636	290	926	876	456	1 332	970	3 751
1980	572	714	293	1 007	905	459	1 364	1 015	3 958
1981	556	752	289	1 041	803	484	1 287	1 040	3 924
1982	497	782	276	1 058	920	317	1 237	1 140	3 932
1983	532	732	282	1 014	931	307	1 238	1 271	4 055
1984	461	684	287	971	950	229	1 179	1 194	3 805
1985	505	829	315	1 144	858	285	1 143	1 199	3 991
<b>Nichterwerbstätige Familienangehörige nach dem Beruf des Ernährers</b>									
1931/33	119	94	39	133	234	86	320	7	579
1934/40	165	106	50	156	298	96	394	5	720
1941/50	161	130	64	194	309	83	392	4	751
1951/60	142	139	60	199	293	78	371	3	715
1961/70	120	150	61	211	303	74	377	2	710
1971/80	98	135	61	196	224	64	288	2	584
1979	73	116	61	177	183	55	238	-	488
1980	88	132	86	218	169	47	216	2	524
1981	84	153	52	205	197	68	265	2	556
1982	93	135	62	197	180	49	229	2	521
1983	71	114	62	176	201	36	237	1	485
1984	79	137	49	186	222	34	256	2	523
1985	74	127	56	183	171	27	198	2	457
<b>Im ganzen</b>									
1931/33	518	308	132	440	733	301	1 034	522	2 514
1934/40	623	358	166	524	926	283	1 209	653	3 009
1941/50	664	420	207	627	991	283	1 274	785	3 350
1951/60	686	543	225	768	1 099	315	1 414	924	3 792
1961/70	642	700	274	974	1 272	334	1 606	1 060	4 282
1971/80	611	787	312	1 099	1 190	390	1 580	1 017	4 307
1979	596	752	351	1 103	1 059	511	1 570	970	4 239
1980	660	846	379	1 225	1 074	506	1 580	1 017	4 482
1981	640	905	341	1 246	1 000	552	1 552	1 042	4 480
1982	590	917	338	1 255	1 100	366	1 466	1 142	4 453
1983	603	846	344	1 190	1 132	343	1 475	1 272	4 540
1984	540	821	336	1 157	1 172	263	1 435	1 196	4 328
1985	579	956	371	1 327	1 029	312	1 341	1 201	4 448

<sup>1</sup> Pensionierte und AHV-Rentner sind ihrer früheren Stellung im Beruf zugeteilt.

## Sterbefälle

## Gestorbene nach Stadtquartieren seit 1950

Stadtquartiere	Grundzahlen						Sterbeziffer <sup>1</sup>					
	1950	1960	1970	1980	1984	1985	1950	1960	1970	1980	1984	1985
Kreis 1	195	161	135	92	92	80	10,9	10,8	12,5	13,4	14,6	13,1
Rathaus	96	82	52	50	34	30	11,7	11,7	10,0	14,2	10,3	9,3
Hochschulen	30	34	21	6	33	26	11,5	17,0	13,7	5,9	34,4	27,7
Lindenhof	35	22	34	16	16	11	10,4	7,5	16,3	11,3	14,0	9,9
City	34	23	28	20	9	13	9,2	7,9	14,3	21,7	10,1	15,6
Kreis 2	261	335	379	401	424	458	7,9	9,1	11,1	13,1	14,1	15,4
Wollishofen	123	187	221	224	266	294	7,3	9,4	11,9	13,2	16,1	18,0
Leimbach	16	13	19	36	58	52	7,2	4,3	4,9	7,9	11,7	10,7
Enge	122	135	139	141	100	112	8,6	9,7	11,8	15,6	11,7	13,2
Kreis 3	445	466	559	613	521	502	8,2	8,4	10,3	13,1	11,5	11,2
Alt-Wiedikon	157	166	201	171	156	152	8,5	9,3	11,8	12,0	11,2	11,0
Friesenberg	58	52	78	136	110	108	7,1	5,5	7,1	12,9	10,8	10,6
Sihlfeld	230	248	280	306	255	242	8,4	8,7	10,7	14,0	12,1	11,5
Kreis 4	435	429	455	384	372	383	10,2	10,7	13,3	13,3	13,2	13,7
Werd	82	57	69	48	52	53	11,4	8,8	14,2	12,1	13,2	13,5
Langstrasse	226	214	194	147	120	145	11,6	11,3	12,4	12,0	10,2	12,5
Hard	127	158	192	189	200	185	8,0	10,8	14,1	15,1	16,0	14,9
Kreis 5	164	154	153	129	118	125	10,0	10,0	11,0	11,9	10,7	11,2
Gewerbeschule	135	124	140	107	100	102	9,8	9,6	12,1	11,5	10,7	10,6
Escher Wyss	29	30	13	22	18	23	11,1	11,7	5,5	14,4	11,1	14,6
Kreis 6	441	488	490	484	387	381	9,2	10,6	12,4	14,7	12,4	12,2
Unterstrass	275	317	355	343	289	275	8,4	9,9	13,2	15,6	13,8	13,2
Oberstrass	166	171	135	141	98	106	10,8	12,1	10,7	12,8	9,4	10,2
Kreis 7	450	518	488	424	452	480	11,7	12,5	12,0	11,6	12,9	13,7
Fluntern	99	117	100	118	111	90	10,9	11,8	10,9	14,7	14,7	12,0
Hottingen	209	196	191	143	132	138	12,7	11,9	13,5	12,6	12,6	13,1
Hirslanden	122	147	127	95	112	115	10,7	13,1	14,2	12,6	16,1	16,4
Witikon	20	58	70	68	97	137	13,8	15,1	8,4	7,1	9,7	13,7
Kreis 8	265	304	268	232	198	207	9,9	12,2	12,1	12,9	11,6	12,3
Seefeld	107	103	111	100	65	63	9,8	10,3	14,1	16,3	10,9	11,0
Mühlebach	85	118	91	80	70	79	9,3	14,7	11,9	13,7	12,1	13,6
Weinegg	73	83	66	52	63	65	11,0	12,0	9,9	8,6	11,6	12,2
Kreis 9	179	280	363	487	498	537	6,3	6,5	7,6	10,5	11,1	12,0
Albisrieden	56	117	159	200	240	236	5,5	6,5	8,2	11,1	13,7	13,4
Altstetten	123	163	204	287	258	301	6,7	6,5	7,3	10,2	9,5	11,1
Kreis 10	290	357	375	391	472	495	9,4	10,0	10,1	11,4	13,8	14,3
Höngg	94	137	138	167	194	237	10,9	9,5	8,0	9,7	10,8	12,7
Wipkingen	196	220	237	224	278	258	8,9	10,4	12,0	13,2	17,2	16,1
Kreis 11	272	408	469	548	485	500	7,1	7,6	5,0	10,3	9,2	9,5
Affoltern	46	73	106	140	138	149	7,3	5,1	6,0	7,8	7,6	8,3
Oerlikon	141	208	218	205	185	197	7,7	9,4	10,8	12,5	11,3	12,1
Seebach	85	127	145	203	162	154	6,9	7,6	4,2	10,8	9,0	8,6
Kreis 12	61	140	192	297	309	300	4,6	4,3	9,3	10,1	10,9	10,6
Saatlen	*	*	*	62	61	47	*	*	*	9,2	9,1	7,1
Schwamendingen-M.	*	*	*	110	96	107	*	*	*	10,1	9,3	10,4
Hirzenbach	*	*	*	125	152	146	*	*	*	10,6	13,3	12,8
Ganze Stadt	3 458	4 040	4 326	4 482	4 328	4 448	8,9	9,2	10,1	12,0	11,9	12,3

<sup>1</sup> Gestorbene je 1000 Personen der mittleren Wohnbevölkerung

## Gestorbene nach Alter und Todesursachen 1985 - Männliches Geschlecht

Todesursachen	Altersklassen									
	un- ter 1	1 bis 14	15 bis 29	30 bis 44	45 bis 59	60 bis 64	65 bis 69	70 bis 74	75 u. mehr	zu- sam- men
	Grundzahlen									
Tuberkulose der Atmungsorgane	-	-	-	-	3	1	1	1	4	10
Andere Tuberkulosen	-	-	-	-	-	-	-	-	-	-
Andere infektiöse und parasitäre Krankheiten	2	-	-	2	-	-	1	-	2	7
Bösartige Neubildungen	1	1	4	12	74	57	73	115	313	650
Gutartige Neubildungen <sup>1</sup>	-	-	-	-	-	1	-	2	5	8
Stoffwechselstörungen <sup>2</sup>	-	-	1	8	6	3	8	8	18	52
Ischämische Herzkrankheiten (Infarkt usw.)	-	-	1	6	46	44	47	66	204	414
Andere Herzkrankheiten	-	-	-	1	19	11	18	30	155	234
Hirngefässkrankheiten	-	1	-	-	13	7	12	31	128	192
Krankheiten der Arterien und Arteriolen	-	-	1	1	4	4	3	10	26	49
Andere Krankheiten des Kreislaufsystems	-	-	-	3	6	8	4	7	21	49
Grippe	-	-	-	-	-	1	-	1	1	3
Pneumonien	-	-	-	-	-	2	1	5	20	28
Andere Krankheiten der Atmungsorgane	1	-	-	-	7	9	8	17	48	90
Leberzirrhose	-	-	-	5	5	5	-	1	9	25
Andere Krankheiten der Verdauungsorgane	-	-	2	1	3	6	2	3	24	41
Nephritis und Nephrose	-	-	-	-	1	-	-	-	2	3
Andere Krankheiten der Harn- und Geschlechtsorgane <sup>3</sup>	-	-	-	-	-	-	1	2	20	23
Angeborene Missbildungen Krankheiten und Schädigungen der Neugeborenen	3	-	-	-	-	-	-	-	1	4
	8	.	.	.	.	.	.	.	.	8
Verkehrsunfälle	-	2	10	5	4	-	1	1	7	30
Andere Unfälle	-	-	6	4	6	3	5	4	25	53
Selbstmord	.	-	16	18	10	6	4	4	14	72
Andere Gewalteinwirkungen, Vergiftungen	-	-	8	3	2	-	-	1	2	16
Übrige Ursachen (einschliesslich unbestimmte)	4	1	5	16	12	8	10	11	55	122
Im ganzen	19	5	54	85	221	176	199	320	1 104	2 183
	Promille									
Infektiöse und parasitäre Krankheiten	105	-	-	24	14	6	10	3	5	8
Neubildungen	53	200	74	141	335	330	366	366	288	301
Stoffwechselstörungen <sup>2</sup>	-	-	18	94	27	17	40	25	16	24
Krankheiten des Kreislaufsystems	-	200	37	129	398	420	422	450	483	430
Krankheiten der Atmungsorgane	53	-	-	-	32	68	45	72	62	55
Krankheiten der Verdauungsorgane	-	-	37	71	36	63	10	13	32	30
Krankheiten der Harn- und Geschlechtsorgane <sup>3</sup>	-	-	-	-	4	-	5	6	20	12
Angeborene Missbildungen und perinatale Schädigungen	579	-	-	-	-	-	-	-	1	6
Unfälle, Vergiftungen, Gewalteinwirkungen	-	400	741	353	100	51	51	31	43	78
Übrige Ursachen	210	200	93	188	54	45	51	34	50	56
Im ganzen	1 000	1 000	1 000	1 000	1 000	1 000	1 000	1 000	1 000	1 000

<sup>1</sup> Einschliesslich Neubildungen unbekanntes Charakters      <sup>2</sup> Einschliesslich Ernährungsstörungen und endokriner Krankheiten  
<sup>3</sup> Ohne Geschlechtskrankheiten, die unter den infektiösen und parasitären Krankheiten aufgeführt sind.

## Sterbefälle

## Gestorbene nach Alter und Todesursachen 1985 - Weibliches Geschlecht

Todesursachen	Altersklassen									
	un- ter 1	1 bis 14	15 bis 29	30 bis 44	45 bis 59	60 bis 64	65 bis 69	70 bis 74	75 u. mehr	zu- sam- men
	Grundzahlen									
Tuberkulose der Atmungsorgane	-	-	-	-	-	-	1	-	2	3
Andere Tuberkulosen	-	-	-	-	-	-	-	-	-	-
Andere infektiöse und parasitäre Krankheiten	1	1	1	-	-	1	-	1	10	15
Bösartige Neubildungen	-	-	5	13	71	57	52	85	305	588
Gutartige Neubildungen <sup>1</sup>	-	-	-	-	1	-	-	2	10	13
Stoffwechselstörungen <sup>2</sup>	-	1	-	-	3	3	3	6	45	61
Ischämische Herzkrankheiten (Infarkt usw.)	-	-	-	1	9	8	22	32	253	325
Andere Herzkrankheiten	-	-	-	-	6	2	10	27	290	335
Hirngefässkrankheiten	-	-	1	1	3	2	12	14	234	267
Krankheiten der Arterien und Arteriolen	-	-	-	-	-	1	1	3	41	46
Andere Krankheiten des Kreislaufsystems	-	-	-	-	5	3	6	12	77	103
Grippe	-	-	-	-	-	-	-	-	6	6
Pneumonien	-	-	1	-	1	-	1	1	46	50
Andere Krankheiten der Atmungsorgane	-	-	-	1	2	2	3	10	18	36
Leberzirrhose	-	-	-	3	9	3	2	1	2	20
Andere Krankheiten der Verdauungsorgane	-	-	-	1	-	5	2	8	42	58
Nephritis und Nephrose	-	-	-	-	-	-	-	1	2	3
Andere Krankheiten der Harn- und Geschlechtsorgane <sup>3</sup>	-	-	-	-	-	-	3	2	15	20
Angeborene Missbildungen	4	-	1	-	1	-	-	1	3	10
Krankheiten und Schädigungen der Neugeborenen	6	.	.	.	.	.	.	.	.	6
Verkehrsunfälle	-	-	1	3	2	1	-	2	8	17
Andere Unfälle	-	-	1	-	2	2	2	2	89	98
Selbstmord	.	-	4	10	8	5	-	7	7	41
Andere Gewalteinwirkungen, Vergiftungen	-	-	10	4	2	-	-	-	-	16
Übrige Ursachen (einschliesslich unbestimmte)	3	2	3	11	8	4	6	11	80	128
Im ganzen	14	4	28	48	133	99	126	228	1585	2265
	Promille									
Infektiöse und parasitäre Krankheiten	72	250	36	-	-	10	8	5	7	7
Neubildungen	-	-	178	271	541	576	412	382	199	270
Stoffwechselstörungen <sup>2</sup>	-	250	-	-	23	30	24	26	28	26
Krankheiten des Kreislaufsystems	-	-	36	42	173	162	405	386	565	475
Krankheiten der Atmungsorgane	-	-	36	21	23	20	32	48	44	40
Krankheiten der Verdauungsorgane	-	-	-	83	68	81	32	39	28	34
Krankheiten der Harn- und Geschlechtsorgane <sup>3</sup>	-	-	-	-	-	-	24	13	11	10
Angeborene Missbildungen und perinatale Schädigungen	714	-	36	-	7	-	-	5	2	7
Unfälle, Vergiftungen, Gewalteinwirkungen	-	-	571	354	105	81	16	48	66	75
Übrige Ursachen	214	500	107	229	60	40	47	48	50	56
Im ganzen	1000	1000	1000	1000	1000	1000	1000	1000	1000	1000

<sup>1</sup> Einschliesslich Neubildungen unbekanntem Charakters<sup>2</sup> Einschliesslich Ernährungsstörungen und endokriner Krankheiten<sup>3</sup> Ohne Geschlechtskrankheiten, die unter den infektiösen und parasitären Krankheiten aufgeführt sind.

## Gestorbene nach Alter und Tодersursachen 1985 – Beide Geschlechter

Todesursachen	Altersklassen									
	un- ter 1	1 bis 14	15 bis 29	30 bis 44	45 bis 59	60 bis 64	65 bis 69	70 bis 74	75 u. mehr	im ganzen
<b>Grundzahlen</b>										
Tuberkulose der Atmungsorgane	-	-	-	-	3	1	2	1	6	13
Andere Tuberkulosen	-	-	-	-	-	-	-	-	-	-
Andere infektiöse und parasitäre Krankheiten	3	1	1	2	-	1	1	1	12	22
Bösartige Neubildungen	1	1	9	25	145	114	125	200	618	1 238
Gutartige Neubildungen <sup>1</sup>	-	-	-	-	1	1	-	4	15	21
Stoffwechselstörungen <sup>2</sup>	-	1	1	8	9	6	11	14	63	113
Ischämische Herzkrankheiten (Infarkt usw.)	-	-	1	7	55	52	69	98	457	739
Andere Herzkrankheiten	-	-	-	1	25	13	28	57	445	569
Hirngefässkrankheiten	-	1	1	1	16	9	24	45	362	459
Krankheiten der Arterien und Arteriolen	-	-	1	1	4	5	4	13	67	95
Andere Krankheiten des Kreislaufsystems	-	-	-	3	11	11	10	19	98	152
Grippe	-	-	-	-	-	1	-	1	7	9
Pneumonien	-	-	1	-	1	2	2	6	66	78
Andere Krankheiten der Atmungsorgane	1	-	-	1	9	11	11	27	66	126
Leberzirrhose	-	-	-	8	14	8	2	2	11	45
Andere Krankheiten der Verdauungsorgane	-	-	2	2	3	11	4	11	66	99
Nephritis und Nephrose	-	-	-	-	1	-	-	1	4	6
Andere Krankheiten der Harn- und Geschlechtsorgane <sup>3</sup>	-	-	-	-	-	-	4	4	35	43
Angeborene Missbildungen	7	-	1	-	1	-	-	1	4	14
Krankheiten und Schädigungen der Neugeborenen	14	.	.	.	.	.	.	.	.	14
Verkehrsunfälle	-	2	11	8	6	1	1	3	15	47
Andere Unfälle	-	-	7	4	8	5	7	6	114	151
Selbstmord	.	-	20	28	18	11	4	11	21	113
Andere Gewalteinwirkungen, Vergiftungen	-	-	18	7	4	-	-	1	2	32
Übrige Ursachen (einschliesslich unbestimmte)	7	3	8	27	20	12	16	22	135	250
Im ganzen	33	9	82	133	354	275	325	548	2 689	4 448
<b>Promille</b>										
Infektiöse und parasitäre Krankheiten	91	111	12	15	8	7	9	4	7	8
Neubildungen	30	111	110	188	412	418	385	372	235	283
Stoffwechselstörungen <sup>2</sup>	-	111	12	60	25	22	34	26	23	26
Krankheiten des Kreislaufsystems	-	111	37	98	314	327	415	423	531	453
Krankheiten der Atmungsorgane	30	-	12	8	28	51	40	62	52	48
Krankheiten der Verdauungsorgane	-	-	24	75	48	69	19	24	29	32
Krankheiten der Harn- und Geschlechtsorgane <sup>3</sup>	-	-	-	-	3	-	12	9	15	11
Angeborene Missbildungen und perinatale Schädigungen	637	-	12	-	3	-	-	2	1	6
Unfälle, Vergiftungen, Gewalteinwirkungen	-	222	683	353	102	62	37	38	57	77
Übrige Ursachen	212	334	98	203	57	44	49	40	50	56
Im ganzen	1 000	1 000	1 000	1 000	1 000	1 000	1 000	1 000	1 000	1 000

<sup>1</sup> Einschliesslich Neubildungen unbekanntem Charakters    <sup>2</sup> Einschliesslich Ernährungsstörungen und endokriner Krankheiten    <sup>3</sup> Ohne Geschlechtskrankheiten, die unter den infektiösen und parasitären Krankheiten aufgeführt sind.

## Sterbefälle

## Gestorbene nach Todesursachen und Geschlecht seit 1977

Jahre Monate	Tuber- kulose der At- mungs- organe	Andere Tuber- kulosen	Andere infek- tiöse und parasitäre Krank- heiten	Bös- artige Neu- bil- dungen	Gut- artige Neu- bil- dungen <sup>1</sup>	Stoff- wechsel- stö- rungen <sup>2</sup>	Ischä- mische Herz- krank- heiten <sup>3</sup>	Andere Herz- krank- heiten	Hirn- gefäss- krank- heiten	Krank- heiten der Ar- terien u. Arte- riolen	Andere Krank- heiten des Kreis- lauf- systems	Grippe	Pneu- monien
<b>Männliches Geschlecht – Grundzahlen</b>													
1977	8	2	11	584	7	45	414	316	192	47	60	2	28
1978	7	–	14	601	8	33	461	337	212	47	57	5	36
1979	5	1	8	561	6	56	412	301	206	55	53	2	30
1980	1	3	4	568	6	60	476	290	223	52	68	1	24
1981	1	–	7	587	10	35	433	276	237	68	46	14	25
1982	8	–	6	616	9	48	429	255	213	57	45	3	27
1983	8	1	10	611	2	42	435	308	177	64	45	5	30
1984	4	1	8	603	15	24	402	215	172	66	45	4	32
1985	10	–	7	650	8	52	414	234	192	49	49	3	28
Januar	2	–	–	64	1	5	49	19	19	1	6	1	2
Februar	–	–	–	61	–	6	28	18	13	8	6	1	2
März	–	–	–	53	1	4	29	34	16	7	5	1	3
April	1	–	1	63	1	6	31	22	17	6	4	–	2
Mai	–	–	1	48	–	3	31	19	15	2	3	–	2
Juni	–	–	2	57	1	9	31	18	22	3	1	–	3
Juli	2	–	–	43	1	2	43	20	13	2	4	–	2
August	2	–	1	57	–	4	38	10	12	4	1	–	2
September	1	–	–	55	–	3	37	16	18	8	10	–	2
Oktober	–	–	1	44	1	2	34	22	11	3	1	–	2
November	–	–	–	54	1	2	31	19	19	3	6	–	1
Dezember	2	–	1	51	1	6	32	17	17	2	2	–	5
<b>Weibliches Geschlecht – Grundzahlen</b>													
1977	1	–	12	524	7	64	248	380	258	45	83	6	26
1978	3	–	12	491	6	45	274	411	308	50	97	4	30
1979	1	1	9	528	14	50	263	370	297	52	96	4	32
1980	2	1	10	520	14	64	255	388	342	65	116	8	30
1981	2	2	4	553	13	73	314	401	313	78	95	25	25
1982	2	–	14	580	19	62	297	357	292	63	107	8	15
1983	3	–	9	572	16	81	327	406	264	67	98	14	31
1984	3	1	17	621	15	67	354	345	265	53	87	9	50
1985	3	–	15	588	13	61	325	335	267	46	103	6	50
Januar	–	–	1	57	1	5	33	40	23	3	10	–	9
Februar	–	–	–	44	–	5	19	32	18	6	11	1	6
März	–	–	1	59	2	6	36	25	20	3	6	1	4
April	–	–	2	59	2	7	27	34	22	4	9	1	3
Mai	1	–	2	50	2	7	30	31	27	1	5	–	3
Juni	–	–	2	49	2	1	16	16	20	5	8	1	3
Juli	1	–	2	55	–	4	24	23	26	5	10	–	3
August	1	–	–	43	1	–	24	22	28	1	8	–	1
September	–	–	3	35	–	6	24	26	12	2	9	–	4
Oktober	–	–	1	48	1	5	25	29	16	6	8	–	7
November	–	–	–	43	1	9	34	25	22	4	6	1	3
Dezember	–	–	1	46	1	6	33	32	33	6	13	1	4

<sup>1</sup> Einschliesslich Neubildungen unbekanntes Charakters    <sup>2</sup> Einschliesslich Ernährungsstörungen und endokriner Krank-  
heiten    <sup>3</sup> Infarkt usw.    <sup>4</sup> Ohne Geschlechtskrankheiten, die unter den infektiösen und parasitären Krankheiten aufge-  
führt sind.    <sup>5</sup> einschliesslich unbestimmte

Andere Krankheiten der Atmungsorgane	Leberzirrhosen	Andere Krankheiten der Verdauungsorgane	Nephritis und Nephrose	Andere Krankheiten der Harn- und Geschlechtsorgane*	Angeborene Missbildungen	Krankheiten u. Schädigungen der Neugeborenen	Verkehrsunfälle	Andere Unfälle	Selbstmord	Andere Gewalteinwirkungen, Vergiftungen	Übrige Ursachen <sup>5</sup>	Im ganzen	Jahre Monate
<b>Männliches Geschlecht – Grundzahlen</b>													
63	26	48	7	30	7	6	51	47	93	3	47	2 144	1977
83	36	50	7	32	7	8	52	51	63	5	64	2 276	1978
89	47	38	4	16	6	2	45	56	80	11	72	2 162	1979
94	48	47	3	24	5	4	49	56	70	8	86	2 270	1980
79	44	33	4	21	9	3	27	60	74	14	96	2 203	1981
86	35	41	2	19	4	1	44	65	77	20	103	2 213	1982
73	41	27	1	19	10	5	40	64	75	22	141	2 256	1983
58	32	34	6	21	2	2	31	55	91	13	104	2 040	1984
90	25	41	3	23	4	8	30	53	72	16	122	2 183	1985
9	3	5	–	4	–	–	1	7	4	1	17	220	Januar
12	–	5	–	3	–	2	2	4	4	–	9	184	Februar
11	2	10	–	1	–	3	1	3	5	2	14	205	März
7	1	2	–	1	1	–	2	5	11	1	14	199	April
9	1	1	1	1	–	1	1	2	10	2	9	162	Mai
8	4	3	–	3	–	–	4	5	4	–	5	183	Juni
11	3	3	–	–	–	1	7	8	5	1	7	178	Juli
3	–	3	–	2	–	–	6	1	8	2	7	163	August
7	–	–	–	2	2	–	3	–	4	1	14	183	September
4	3	3	–	2	–	–	1	10	6	2	4	156	Oktober
6	3	4	2	3	1	–	1	2	5	4	8	175	November
3	5	2	–	1	–	1	1	6	6	–	14	175	Dezember
<b>Weibliches Geschlecht – Grundzahlen</b>													
28	21	51	11	23	3	3	29	68	45	8	57	2 001	1977
38	17	57	15	23	3	4	23	50	39	4	64	2 068	1978
32	15	47	8	20	7	–	20	71	45	6	89	2 077	1979
41	12	69	9	20	9	4	21	74	42	9	87	2 212	1980
39	22	53	7	22	7	3	19	65	45	5	92	2 277	1981
32	19	55	8	19	6	5	23	69	51	6	131	2 240	1982
32	18	45	4	18	6	5	21	88	38	8	113	2 284	1983
46	23	65	3	22	8	7	13	86	34	9	85	2 288	1984
36	20	58	3	20	10	6	17	98	41	16	128	2 265	1985
3	2	4	1	4	–	–	–	13	1	2	8	220	Januar
2	–	3	–	2	1	–	–	6	1	–	19	176	Februar
6	3	6	–	1	2	2	4	5	5	1	16	214	März
2	3	6	–	1	1	2	1	5	3	1	9	204	April
3	–	10	–	4	–	–	1	7	7	–	10	201	Mai
1	3	8	–	–	4	–	2	7	5	2	7	162	Juni
2	2	6	–	1	–	–	2	10	2	3	8	189	Juli
6	–	3	–	–	–	–	3	11	1	2	5	160	August
1	3	3	–	3	1	–	1	7	6	1	11	158	September
4	–	3	2	2	1	–	1	11	3	3	10	186	Oktober
–	2	3	–	–	–	2	1	12	4	1	12	185	November
6	2	3	–	2	–	–	1	4	3	–	13	210	Dezember

## Gestorbene nach Todesursachen und Geschlecht seit 1977 (Schluss)

Jahre Monate	Tuber- kulose der At- mungs- organe	Andere Tuber- kulosen	Andere infek- tiöse und parasitäre Krank- heiten	Bös- artige Neu- bil- dun- gen	Gut- artige Neu- bil- dun- gen <sup>1</sup>	Stoff- wechsel- stö- run- gen <sup>2</sup>	Ischä- mische Herz- krank- heiten <sup>3</sup>	Andere Herz- krank- heiten	Hirn- gefäss- krank- heiten	Krank- heiten der Ar- terien u. Arte- riolen	Andere Krank- heiten des Kreis- lauf- systems	Grippe	Pneu- monien
Beide Geschlechter – Grundzahlen													
1977	9	2	23	1 108	14	109	662	696	450	92	143	8	54
1978	10	-	26	1 092	14	78	735	748	520	97	154	9	66
1979	6	2	17	1 089	20	106	675	671	503	107	149	6	62
1980	3	4	14	1 088	20	124	731	678	565	117	184	9	54
1981	3	2	11	1 140	23	108	747	677	550	146	141	39	50
1982	10	-	20	1 196	28	110	726	612	505	120	152	11	42
1983	11	1	19	1 183	18	123	762	714	441	131	143	19	61
1984	7	2	25	1 224	30	91	756	560	437	119	132	13	82
1985	13	-	22	1 238	21	113	739	569	459	95	152	9	78
Januar	2	-	1	121	2	10	82	59	42	4	16	1	11
Februar	-	-	-	105	-	11	47	50	31	14	17	2	8
März	-	-	1	112	3	10	65	59	36	10	11	2	7
April	1	-	3	122	3	13	58	56	39	10	13	1	5
Mai	1	-	3	98	2	10	61	50	42	3	8	-	5
Juni	-	-	4	106	3	10	47	34	42	8	9	1	6
Juli	3	-	2	98	1	6	67	43	39	7	14	-	5
August	3	-	1	100	1	4	62	32	40	5	9	-	3
September	1	-	3	90	-	9	61	42	30	10	19	-	6
Oktober	-	-	2	92	2	7	59	51	27	9	9	-	9
November	-	-	-	97	2	11	65	44	41	7	12	1	4
Dezember	2	-	2	97	2	12	65	49	50	8	15	1	9
Beide Geschlechter – Promille													
1977	2	0	6	268	3	26	160	168	109	22	35	2	13
1978	2	-	6	251	3	18	169	172	120	22	36	2	15
1979	1	0	4	257	5	25	159	158	119	25	35	1	15
1980	0	1	3	243	4	28	163	151	126	26	41	2	12
1981	1	0	2	255	5	24	167	151	123	33	31	9	11
1982	2	-	5	269	6	25	163	137	113	27	34	2	9
1983	2	0	4	261	4	27	168	158	97	29	32	4	13
1984	2	0	6	283	7	21	175	129	101	27	30	3	19
1985	3	-	5	278	5	26	166	128	103	21	34	2	18
Januar	5	-	2	275	5	23	186	134	96	9	36	2	25
Februar	-	-	-	292	-	31	131	139	86	39	47	5	22
März	-	-	2	267	7	24	155	141	86	24	26	5	17
April	3	-	7	303	7	32	144	139	97	25	32	3	12
Mai	3	-	8	270	5	28	168	138	116	8	22	-	14
Juni	-	-	12	307	9	29	136	99	122	23	26	3	17
Juli	8	-	5	267	3	16	182	117	106	19	38	-	14
August	9	-	3	310	3	12	192	99	124	16	28	-	9
September	3	-	9	264	-	26	179	123	88	29	56	-	18
Oktober	-	-	6	269	6	20	173	149	79	26	26	-	26
November	-	-	-	269	6	30	180	122	114	19	33	3	11
Dezember	5	-	5	252	5	32	169	127	130	21	39	3	23

<sup>1</sup> Einschliesslich Neubildungen unbekanntes Charakters      <sup>2</sup> Einschliesslich Ernährungsstörungen und endokriner Krank-  
heiten      <sup>3</sup> Infarkt usw.      <sup>4</sup> Ohne Geschlechtskrankheiten, die unter den infektiösen und parasitären Krankheiten aufge-  
führt sind.      <sup>5</sup> einschliesslich unbestimmte

Andere Krankheiten der Atmungsorgane	Leberzirrhosen	Andere Krankheiten der Verdauungsorgane	Nephritis und Nephrose	Andere Krankheiten der Harn- und Geschlechtsorgane <sup>4</sup>	Angeborene Missbildungen	Krankheiten u. Schädigungen der Neugeborenen	Verkehrsunfälle	Andere Unfälle	Selbstmord	Andere Gewaltwirkungen, Vergiftungen	Übrige Ursachen <sup>5</sup>	Im ganzen	Jahre Monate
<b>Beide Geschlechter – Grundzahlen</b>													
91	47	99	18	53	10	9	80	115	138	11	104	4 145	1977
121	53	107	22	55	10	12	75	101	102	9	128	4 344	1978
121	62	85	12	36	13	2	65	127	125	17	161	4 239	1979
135	60	116	12	44	14	8	70	130	112	17	173	4 482	1980
118	66	86	11	43	16	6	46	125	119	19	188	4 480	1981
118	54	96	10	38	10	6	67	134	128	26	234	4 453	1982
105	59	72	5	37	16	10	61	152	113	30	254	4 540	1983
104	55	99	9	43	10	9	44	141	125	22	189	4 328	1984
126	45	99	6	43	14	14	47	151	113	32	250	4 448	1985
12	5	9	1	8	–	–	1	20	5	3	25	440	Januar
14	–	8	–	5	1	2	2	10	5	–	28	360	Februar
17	5	16	–	2	2	5	5	8	10	3	30	419	März
9	4	8	–	2	2	2	3	10	14	2	23	403	April
12	1	11	1	5	–	1	2	9	17	2	19	363	Mai
9	7	11	–	3	4	–	6	12	9	2	12	345	Juni
13	5	9	–	1	–	1	9	18	7	4	15	367	Juli
9	–	6	–	2	–	–	9	12	9	4	12	323	August
8	3	3	–	5	3	–	4	7	10	2	25	341	September
8	3	6	2	4	1	–	2	21	9	5	14	342	Oktober
6	5	7	2	3	1	2	2	14	9	5	20	360	November
9	7	5	–	3	–	1	2	10	9	–	27	385	Dezember
<b>Beide Geschlechter – Promille</b>													
22	11	24	4	13	2	2	19	28	33	3	25	1 000	1977
28	12	25	5	13	2	3	17	23	24	2	30	1 000	1978
29	15	20	3	9	3	0	15	30	30	4	38	1 000	1979
30	13	26	3	10	3	2	16	29	25	4	39	1 000	1980
26	15	19	2	10	4	1	10	28	27	4	42	1 000	1981
27	12	22	2	9	2	1	15	30	29	6	53	1 000	1982
23	13	16	1	8	4	2	13	33	25	7	56	1 000	1983
24	13	23	2	10	2	2	10	33	29	5	44	1 000	1984
28	10	22	1	10	3	3	11	34	26	7	56	1 000	1985
27	11	21	2	18	–	–	2	46	11	7	57	1 000	Januar
39	–	22	–	14	3	5	5	28	14	–	78	1 000	Februar
40	12	38	–	5	5	12	12	19	24	7	72	1 000	März
22	10	20	–	5	5	5	7	25	35	5	57	1 000	April
33	3	30	3	14	–	3	5	25	47	5	52	1 000	Mai
26	20	32	–	8	12	–	17	35	26	6	35	1 000	Juni
35	14	25	–	3	–	3	25	49	19	11	41	1 000	Juli
28	–	19	–	6	–	–	28	37	28	12	37	1 000	August
23	9	9	–	15	9	–	12	20	29	6	73	1 000	September
23	9	18	6	12	3	–	6	61	26	15	41	1 000	Oktober
17	14	19	6	8	3	6	6	39	25	14	56	1 000	November
23	18	13	–	8	–	3	5	26	23	–	70	1 000	Dezember

**Gestorbene Säuglinge<sup>1</sup> nach Geschlecht, Ehelichkeit und Todesursachen seit 1931**

Jahre	Geschlecht		Ehelichkeit		Todesursachen				Im ganzen	Säuglingssterblichkeit <sup>3</sup>	
	Kna-ben	Mäd-chen	ehe-lich	aus-ser-ehe-lich	besondere Krankheiten der Neugeborenen <sup>2</sup>	Krankheiten der Verdauungsorgane	Krankheiten der Atmungsorgane	Infektionskrankheiten			übrige Todesursachen
1931/40	85	63	126	22	92	10	17	11	18	148	37
1941/50	98	70	148	20	119	13	15	6	15	168	30
1951/60	70	55	109	16	106	4	5	2	8	125	21
1961/70	52	40	81	11	78	3	2	2	7	92	17
1971/80	19	14	29	4	24	1	1	2	5	33	10
1962	64	52	99	17	101	3	3	1	8	116	19
1963	58	60	103	15	102	4	4	4	4	118	20
1964	67	35	89	13	84	3	4	3	8	102	18
1965	35	43	69	9	65	2	3	1	7	78	14
1966	62	40	88	14	87	3	3	3	6	102	19
1967	58	35	82	11	80	3	2	3	5	93	18
1968	37	38	62	13	62	4	-	1	8	75	16
1969	29	26	50	5	50	1	1	-	3	55	13
1970	38	21	52	7	46	1	1	2	9	59	14
1971	31	21	45	7	38	1	1	5	7	52	13
1972	25	15	33	7	31	1	2	1	5	40	11
1973	20	19	32	7	27	3	1	4	4	39	12
1974	29	14	41	2	32	2	1	2	6	43	13
1975	20	18	30	8	30	-	2	-	6	38	13
1976	18	16	31	3	25	1	3	2	3	34	12
1977	13	11	21	3	15	-	-	3	6	24	8
1978	18	9	26	1	17	-	1	3	6	27	9
1979	5	6	9	2	7	-	-	1	3	11	4
1980	12	10	22	-	14	-	-	-	8	22	7
1981	12	9	19	2	15	-	-	1	5	21	7
1982	2	14	15	1	10	1	-	-	5	16	5
1983	17	13	24	6	19	-	1	1	9	30	10
1984	8	18	24	2	13	-	1	2	10	26	9
1985	19	14	27	6	21	-	-	-	12	33	11

<sup>1</sup> Im ersten Lebensjahr Gestorbene<sup>2</sup> Einschliesslich Missbildungen<sup>3</sup> Gestorbene Säuglinge je 1000 Lebendgeborene**Gestorbene Säuglinge<sup>1</sup> nach Ehelichkeit, Geschlecht, Todesursachen und Alter 1985**

Alter in vollendeten Tagen, Monaten	Ehelich		Ausserhehlich		Todesursachen				Im ganzen	
	Kna-ben	Mäd-chen	Kna-ben	Mäd-chen	besondere Krankheiten der Neugeborenen <sup>2</sup>	Krankheiten der Verdauungsorgane	Krankheiten der Atmungsorgane	Infektionskrankheiten		übrige Todesursachen
unter 1 Tag	7	6	-	2	14	-	-	-	1	15
1- 6 Tage	1	1	2	1	4	-	-	-	1	5
7-29 Tage	2	2	-	-	3	-	-	-	1	4
1- 2 Monate	2	-	-	-	-	-	-	-	2	2
3- 5 Monate	1	1	-	1	-	-	-	-	3	3
6-11 Monate	4	-	-	-	-	-	-	-	4	4
Im ganzen	17	10	2	4	21	-	-	-	12	33

<sup>1</sup> Im ersten Lebensjahr Gestorbene<sup>2</sup> Einschliesslich Missbildungen

**Gestorbene nach Geschlecht, Konfession, Heimat, Alter und Bestattungsart 1985**

Altersklassen	Geschlecht		Konfession			Heimat			Ausland	Im ganzen
	männlich	weiblich	protestantisch	katholisch <sup>1</sup>	andere, ohne	Stadt Zürich	Kanton Zürich <sup>2</sup>	übrige Schweiz		
<b>Feuerbestattungen</b>										
unter 1	9	7	6	6	4	15	1	-	-	16
1-9	-	1	1	-	-	1	-	-	-	1
10-19	5	1	4	2	-	5	-	1	-	6
20-29	25	13	21	9	8	19	1	12	6	38
30-39	27	22	25	9	15	28	2	14	5	49
40-49	43	33	46	20	10	30	5	29	12	76
50-54	30	17	27	14	6	19	4	20	4	47
55-59	67	42	66	29	14	30	14	47	18	109
60-64	120	62	125	44	13	61	17	83	21	182
65-69	138	89	152	61	14	71	27	100	29	227
70-74	235	171	265	90	51	120	52	184	50	406
75-79	309	290	417	131	51	186	78	264	71	599
80-84	305	367	484	143	45	219	85	277	91	672
85 u. mehr	243	508	574	117	60	213	114	302	122	751
Im ganzen	1 556	1 623	2 213	675	291	1 017	400	1 333	429	3 179
<b>Erbbestattungen</b>										
unter 1	10	7	4	7	6	15	2	-	-	17
1-9	3	2	1	2	2	2	-	3	-	5
10-19	6	4	1	7	2	7	-	-	3	10
20-29	20	11	13	11	7	17	2	4	8	31
30-39	26	6	9	18	5	11	1	9	11	32
40-49	32	17	15	24	10	13	-	14	22	49
50-54	25	20	13	27	5	11	2	19	13	45
55-59	56	24	20	52	8	17	8	31	24	80
60-64	56	37	24	58	11	19	7	42	25	93
65-69	61	37	27	54	17	18	7	52	21	98
70-74	85	57	52	78	12	32	18	74	18	142
75-79	104	112	85	103	28	46	26	101	43	216
80-84	75	128	82	91	30	48	26	82	47	203
85 u. mehr	68	180	89	131	28	41	23	106	78	248
Im ganzen	627	642	435	663	171	297	122	537	313	1 269
<b>Promilleanteil der Feuerbestattungen<sup>3</sup></b>										
unter 1	474	500	600	462	400	500	333	-	-	485
1-9	-	333	500	-	-	333	-	-	-	167
10-19	455	200	800	222	-	417	-	1 000	-	375
20-29	556	542	618	450	533	528	333	750	429	551
30-39	509	786	568	333	750	718	667	560	313	605
40-49	573	660	754	455	500	698	1 000	674	353	608
50-54	545	459	675	341	545	633	667	513	235	511
55-59	545	636	767	358	636	638	636	603	429	577
60-64	682	626	839	431	542	763	708	664	457	619
65-69	693	706	849	530	452	798	794	658	580	698
70-74	734	750	836	536	810	789	743	713	735	741
75-79	748	721	831	560	646	802	750	723	623	735
80-84	803	741	855	611	600	820	766	772	659	768
85 u. mehr	781	738	663	472	682	839	832	740	610	752
Alle Altersklassen	713	717	836	504	630	774	766	713	578	715

<sup>1</sup> Römisch-katholisch und christkatholisch Merkmalsgruppe<sup>2</sup> Ohne Stadt Zürich<sup>3</sup> Bezogen auf die Gestorbenen der entsprechenden

**Gestorbene nach Bestattungsart und Zivilstand 1985**

Zivilstand	Grundzahlen			Promille		
	Feuerbestattungen	Erdbestattungen	im ganzen	Feuerbestattungen	Erdbestattungen	im ganzen
Ledig	494	246	740	668	332	1 000
Verheiratet	1 164	579	1 743	668	332	1 000
Verwitwet	1 201	335	1 536	782	218	1 000
Geschieden	320	109	429	746	254	1 000
Im ganzen	3 179	1 269	4 448	715	285	1 000

**Gestorbene nach Bestattungsart und Stellung im Beruf<sup>1</sup> 1985**

Stellung im Beruf	Grundzahlen			Promille		
	Feuerbestattungen	Erdbestattungen	im ganzen	Feuerbestattungen	Erdbestattungen	im ganzen
Selbständige	402	177	579	694	306	1 000
Private Angestellte <sup>2</sup>	684	272	956	715	285	1 000
Öffentliche Angestellte	276	95	371	744	256	1 000
Angestellte zusammen	960	367	1 327	723	277	1 000
Gelernte Arbeiter	707	322	1 029	687	313	1 000
Ungelernte Arbeiter	201	111	312	644	356	1 000
Arbeiter zusammen	908	433	1 341	677	323	1 000
Nichterwerbspersonen <sup>3</sup>	909	292	1 201	757	243	1 000
Im ganzen	3 179	1 269	4 448	715	285	1 000

<sup>1</sup> Pensionierte und AHV-Rentner sind ihrer früheren Stellung im Beruf zugeteilt. <sup>2</sup> Kaufmännische, technische und künstlerische <sup>3</sup> Einschliesslich Personen in Berufsvorbereitung und Personen mit unbekanntem Erwerb

**Gestorbene nach Geschlecht, Alter, Konfession und Bestattungsart seit 1950**

Jahre	Geschlecht		Altersklassen				Konfession			Im ganzen
	männlich	weiblich	unter 15	15-44	45-64	65 u. mehr	protestantisch	katholisch <sup>1</sup>	andere, ohne	
<b>Feuerbestattungen</b>										
1950	996	880	88	135	535	1 118	1 640	186	50	1 876
1960	1 064	1 035	57	63	526	1 453	1 854	166	79	2 099
1970	1 387	1 281	31	75	510	2 052	2 169	379	120	2 668
1980	1 512	1 542	4	81	389	2 580	2 298	586	170	3 054
1985	1 556	1 623	17	125	382	2 655	2 213	675	291	3 179
<b>Erdbestattungen</b>										
1950	759	823	91	159	409	923	759	745	78	1 582
1960	946	995	99	159	543	1 140	891	927	123	1 941
1970	842	816	55	153	371	1 079	732	796	130	1 658
1980	758	670	29	130	279	990	545	747	136	1 428
1985	627	642	25	90	247	907	435	663	171	1 269
<b>Promilleanteil der Feuerbestattungen<sup>2</sup></b>										
1950	568	517	492	459	567	548	684	200	391	543
1960	529	510	365	284	492	560	675	152	391	520
1970	622	611	360	329	579	655	748	323	480	617
1980	666	697	121	384	582	723	808	440	556	681
1985	713	717	405	581	607	745	836	504	630	715

<sup>1</sup> Römisch-katholisch und christkatholisch<sup>2</sup> Bezogen auf die Gestorbenen der entsprechenden Merkmalsgruppe

## Zugezogene Personen nach der Heimat seit 1931

Jahre Monate	Stadt Zürich	Kanton Zürich <sup>1</sup>	Übrige Schweiz	Schweiz zusammen	Deutsch- land <sup>2</sup>	Italien	Übriges Ausland	Ausland zusammen	Im ganzen
1931/40	3 087	4 947	21 248	29 282	*	*	*	8 264	37 546
1941/50	2 709	4 006	21 106	27 821	*	*	*	7 120	34 941
1951/60	2 888	3 647	20 313	26 848	5 562	7 937	6 055	19 554	46 402
1961/70	3 241	2 951	18 075	24 267	4 812	13 480	9 123	27 415	51 682
1971/80	2 968	2 755	15 621	21 344	1 391	5 135	9 831	16 357	37 701
1953	2 639	4 049	20 736	27 424	4 149	4 483	5 419	14 051	41 475
1954	2 829	3 869	20 947	27 645	4 773	5 027	5 782	15 582	43 227
1955	2 873	3 823	21 212	27 908	5 618	6 828	5 802	18 248	46 156
1956	2 867	3 414	20 329	26 610	6 375	9 469	5 941	21 785	48 395
1957	2 930	3 444	19 914	26 288	7 094	11 053	7 989	26 136	52 424
1958	3 218	3 506	19 680	26 404	6 974	9 216	6 267	22 457	48 861
1959	2 996	3 414	19 374	25 784	6 282	10 042	5 703	22 027	47 811
1960	2 978	3 230	18 960	25 168	6 750	10 056	7 053	27 859	53 027
1961	2 939	2 935	17 881	23 755	7 238	16 704	8 215	32 157	55 912
1962	2 958	3 033	17 415	23 406	7 510	16 839	9 314	33 663	57 069
1963	2 984	2 877	16 983	22 844	7 115	15 471	9 641	32 227	55 071
1964	3 253	2 984	17 766	24 003	6 185	15 581	9 545	31 311	55 314
1965	3 401	3 012	18 270	24 683	4 029	12 489	7 610	24 128	48 811
1966	3 472	2 988	18 716	25 176	3 459	12 424	7 625	23 508	48 684
1967	3 376	3 021	18 743	25 140	3 705	12 110	7 884	23 699	48 839
1968	3 416	2 957	18 594	24 967	3 385	12 066	10 015	25 466	50 433
1969	3 389	2 869	18 220	24 478	3 228	11 423	10 905	25 556	50 034
1970	3 222	2 833	18 164	24 219	2 269	9 688	10 478	22 435	46 654
1971	2 959	2 782	17 158	22 899	1 998	9 093	11 762	22 853	45 752
1972	2 950	2 753	16 578	22 281	1 838	8 784	12 922	23 544	45 825
1973	2 950	2 702	15 812	21 464	1 635	7 797	12 375	21 807	43 271
1974	3 143	2 752	15 694	21 589	1 485	6 686	13 602	21 773	43 362
1975	3 035	2 799	15 578	21 412	1 306	3 961	7 908	13 175	34 587
1976	2 947	2 877	15 063	20 887	1 088	3 124	6 654	10 866	31 753
1977	3 073	2 751	15 276	21 100	1 122	2 897	6 894	10 913	32 013
1978	2 877	2 686	15 228	20 791	1 110	2 873	7 652	11 635	32 426
1979	2 798	2 687	14 932	20 417	1 144	2 941	8 525	12 610	33 027
1980	2 950	2 759	14 891	20 600	1 184	3 191	10 016	14 391	34 991
1981	3 666	2 799	15 003	21 468	1 219	3 352	10 948	15 519	36 987
1982	3 658	2 919	14 817	21 394	1 251	2 627	11 506	15 384	36 778
1983	3 803	2 772	14 588	21 163	1 370	2 447	11 259	15 076	36 239
1984	3 258	2 633	13 952	19 843	1 446	2 364	11 182	14 992	34 835
1985	3 436	2 855	14 576	20 867	1 648	2 156	11 405	15 209	36 076
Januar	292	237	1 294	1 823	112	172	836	1 120	2 943
Februar	192	169	820	1 181	88	125	831	1 044	2 225
März	285	209	885	1 379	138	533	2 164	2 835	4 214
April	484	376	1 837	2 697	195	292	1 443	1 930	4 627
Mai	306	250	1 206	1 762	103	147	784	1 034	2 796
Juni	231	198	974	1 403	100	132	806	1 038	2 441
Juli	282	258	1 039	1 579	143	149	896	1 188	2 767
August	167	167	874	1 208	112	108	744	964	2 172
September	258	196	995	1 449	135	142	751	1 028	2 477
Oktober	401	373	1 968	2 742	273	175	1 069	1 517	4 259
November	289	223	1 612	2 124	141	111	590	842	2 966
Dezember	249	199	1 072	1 520	108	70	491	669	2 189

<sup>1</sup> Ohne Stadt Zürich<sup>2</sup> Ab 1.1.1978 Bundesrepublik Deutschland

## Wanderungen

## Wegezogene Personen nach der Heimat seit 1931

Jahre Monate	Stadt Zürich	Kanton Zürich <sup>1</sup>	Übrige Schweiz	Schweiz zusammen	Deutsch- land <sup>2</sup>	Italien	Übriges Ausland	Ausland zusammen	Im ganzen
1931/40	3 430	4 025	18 323	25 778	*	*	*	8 367	34 145
1941/50	3 613	3 606	18 377	25 596	*	*	*	6 033	31 629
1951/60	4 549	3 510	18 939	26 998	4 677	6 602	5 117	16 396	43 394
1961/70	5 848	3 403	18 992	28 243	4 858	13 376	7 897	26 131	54 374
1971/80	5 624	2 931	16 314	24 869	1 449	5 941	9 129	16 519	41 388
1953	4 184	3 311	18 178	25 673	3 593	4 246	4 839	12 678	38 351
1954	4 220	3 601	19 114	26 935	3 864	4 406	5 228	13 498	40 433
1955	4 619	3 791	19 800	28 210	4 673	5 513	5 345	15 531	43 741
1956	4 922	3 837	20 343	29 102	5 220	7 318	5 244	17 782	46 884
1957	4 950	3 535	19 213	27 698	5 873	8 668	5 937	20 478	48 176
1958	4 534	3 349	18 098	25 981	6 078	8 342	5 503	19 923	45 904
1959	4 590	3 436	18 840	26 866	5 923	9 064	5 157	20 144	47 010
1960	5 405	3 649	19 892	28 946	5 934	11 370	5 317	22 621	51 567
1961	5 726	3 646	20 465	29 837	6 178	13 561	6 154	25 893	55 730
1962	5 611	3 550	19 315	28 476	6 407	15 224	7 538	29 169	57 645
1963	5 495	3 511	18 891	27 897	6 316	15 320	7 970	29 606	57 503
1964	5 947	3 487	18 653	28 087	6 431	14 979	8 509	29 919	58 006
1965	5 721	3 220	18 399	27 340	5 494	12 995	7 835	26 324	53 664
1966	5 886	3 449	18 676	28 011	4 354	12 135	7 335	23 824	51 835
1967	6 081	3 227	18 764	28 072	3 572	11 555	7 013	22 140	50 212
1968	5 988	3 405	18 877	28 270	3 468	11 994	7 296	22 758	51 028
1969	5 872	3 259	18 264	27 395	3 320	14 807	9 198	27 325	54 720
1970	6 154	3 268	19 617	29 039	3 036	11 193	10 124	24 353	53 392
1971	6 130	3 144	18 528	27 802	2 327	10 036	10 824	23 187	50 989
1972	6 148	3 152	18 631	27 931	2 048	8 601	11 204	21 853	49 784
1973	6 354	3 235	18 177	27 766	1 802	7 760	11 013	20 575	48 341
1974	5 907	3 067	17 003	25 977	1 700	7 304	12 659	21 663	47 640
1975	5 091	2 693	15 302	23 086	1 424	5 873	9 698	16 995	40 081
1976	5 143	2 809	15 076	23 028	1 184	5 336	7 338	13 858	36 886
1977	5 086	2 620	14 443	22 149	1 013	4 205	6 736	11 954	34 103
1978	5 106	2 676	15 068	22 850	971	3 617	6 714	11 302	34 152
1979	4 898	2 804	15 000	22 702	1 023	3 220	6 962	11 205	33 907
1980	6 376	3 109	15 912	25 397	999	3 459	8 140	12 598	37 995
1981	6 017	2 926	15 507	24 450	1 038	3 607	8 848	13 493	37 943
1982	6 037	3 079	15 443	24 559	1 092	2 953	8 628	12 673	37 232
1983	5 802	2 938	15 161	23 901	1 171	2 830	9 479	13 480	37 381
1984	4 891	2 500	13 641	21 032	1 317	2 889	10 412	14 618	35 650
1985	5 446	2 909	14 386	22 741	1 370	2 627	10 252	14 249	36 990
Januar	460	264	1 247	1 971	95	137	580	812	2 783
Februar	269	177	796	1 242	94	131	497	722	1 964
März	423	252	1 220	1 895	124	195	596	915	2 810
April	765	382	1 827	2 974	122	207	688	1 017	3 991
Mai	422	194	1 070	1 686	76	110	503	689	2 375
Juni	412	205	1 098	1 715	103	209	633	945	2 660
Juli	436	202	1 212	1 850	128	178	763	1 069	2 919
August	285	171	974	1 430	112	172	608	892	2 322
September	443	257	1 179	1 879	122	203	671	996	2 875
Oktober	597	315	1 533	2 445	142	199	960	1 301	3 746
November	432	233	978	1 643	115	208	1 147	1 470	3 113
Dezember	502	257	1 252	2 011	137	678	2 606	3 421	5 432

<sup>1</sup> Ohne Stadt Zürich    <sup>2</sup> Ab 1.1.1978 Bundesrepublik Deutschland

## Mehrzu- (+) bzw. -weggezogene (-) Personen nach der Heimat seit 1931

Jahre Monate	Stadt Zürich	Kanton Zürich <sup>1</sup>	Übrige Schweiz	Schweiz zusammen	Deutsch- land <sup>2</sup>	Italien	Übriges Ausland	Ausland zusammen	Im ganzen	Wande- rungsziffer <sup>3</sup>
1931/40	- 343	+922	+2 925	+3 504	*	*	*	- 103	+3 401	227
1941/50	- 904	+400	+2 729	+2 225	*	*	*	+1 087	+3 312	185
1951/60	-1 661	+137	+1 374	- 150	+ 885	+1 335	+ 938	+3 158	+3 008	215
1961/70	-2 607	-452	- 917	-3 976	- 46	+ 104	+1 226	+1 284	-2 692	242
1971/80	-2 656	-176	- 693	-3 525	- 58	- 806	+ 702	- 162	-3 687	200
1953	-1 545	+738	+2 558	+1 751	+ 556	+ 237	+ 580	+1 373	+3 124	197
1954	-1 391	+268	+1 833	+ 710	+ 909	+ 621	+ 554	+2 084	+2 794	204
1955	-1 746	+ 32	+1 412	- 302	+ 945	+1 315	+ 457	+2 717	+2 415	216
1956	-2 055	-423	- 14	-2 492	+1 155	+2 151	+ 697	+4 003	+1 511	227
1957	-2 020	- 91	+ 701	-1 410	+1 221	+2 385	+2 052	+5 658	+4 248	236
1958	-1 316	+157	+1 582	+ 423	+ 896	+ 874	+ 764	+2 534	+2 957	220
1959	-1 594	- 22	+ 534	-1 082	+ 359	+ 978	+ 546	+1 883	+ 801	218
1960	-2 427	-419	- 932	-3 778	+ 816	+2 686	+1 736	+5 238	+1 460	239
1961	-2 787	-711	-2 584	-6 082	+1 060	+3 143	+2 061	+6 264	+ 182	253
1962	-2 653	-517	-1 900	-5 070	+1 103	+1 615	+1 776	+4 494	- 576	259
1963	-2 511	-634	-1 908	-5 053	+ 799	+ 151	+1 671	+2 621	-2 432	254
1964	-2 694	-503	- 887	-4 084	- 246	+ 602	+1 036	+1 392	-2 692	257
1965	-2 320	-208	- 129	-2 657	-1 465	- 506	- 225	-2 196	-4 853	234
1966	-2 414	-461	+ 40	-2 835	- 895	+ 289	+ 290	- 316	-3 151	231
1967	-2 705	-206	- 21	-2 932	+ 133	+ 555	+ 871	+1 559	-1 373	228
1968	-2 572	-448	- 283	-3 303	- 83	+ 72	+2 719	+2 708	- 595	235
1969	-2 483	-390	- 44	-2 917	- 92	-3 384	+1 707	-1 769	-4 686	243
1970	-2 932	-435	-1 453	-4 820	- 767	-1 505	+ 354	-1 918	-6 738	234
1971	-3 171	-362	-1 370	-4 903	- 329	- 943	+ 938	- 334	-5 237	230
1972	-3 198	-399	-2 053	-5 650	- 210	+ 183	+1 718	+1 691	-3 959	230
1973	-3 404	-533	-2 365	-6 302	- 167	+ 37	+1 362	+1 232	-5 070	223
1974	-2 764	-315	-1 309	-4 388	- 215	- 618	+ 943	+ 110	-4 278	225
1975	-2 056	+106	+ 276	-1 674	- 118	-1 912	-1 790	-3 820	-5 494	189
1976	-2 196	+ 68	- 13	-2 141	- 96	-2 212	- 684	-2 992	-5 133	177
1977	-2 013	+131	+ 833	-1 049	+ 109	-1 308	+ 158	-1 041	-2 090	173
1978	-2 229	+ 10	+ 160	-2 059	+ 139	- 744	+ 938	+ 333	-1 726	175
1979	-2 100	-117	- 68	-2 285	+ 121	- 279	+1 563	+1 405	- 880	177
1980	-3 426	-350	-1 021	-4 797	+ 185	- 268	+1 876	+1 793	-3 004	195
1981	-2 351	-127	- 504	-2 982	+ 181	- 255	+2 100	+2 026	- 956	201
1982	-2 379	-160	- 626	-3 165	+ 159	- 326	+2 878	+2 711	- 454	200
1983	-1 999	-166	- 573	-2 738	+ 199	- 383	+1 780	+1 596	-1 142	201
1984	-1 633	+133	+ 311	-1 189	+ 129	- 525	+ 770	+ 374	- 815	194
1985	-2 010	- 54	+ 190	-1 874	+ 278	- 471	+1 153	+ 960	- 914	202
Januar	- 168	- 27	+ 47	- 148	+ 17	+ 35	+ 256	+ 308	+ 160	187
Februar	- 77	- 8	+ 24	- 61	- 6	- 6	+ 334	+ 322	+ 261	151
März	- 138	- 43	- 335	- 516	+ 14	+ 338	+1 568	+1 920	+1 404	228
April	- 281	- 6	+ 10	- 277	+ 73	+ 85	+ 755	+ 913	+ 636	289
Mai	- 116	+ 56	+ 136	+ 76	+ 27	+ 37	+ 281	+ 345	+ 421	168
Juni	- 181	- 7	- 124	- 312	- 3	- 77	+ 173	+ 93	- 219	171
Juli	- 154	+ 56	- 173	- 271	+ 15	- 29	+ 133	+ 119	- 152	184
August	- 118	- 4	- 100	- 222	-	- 64	+ 136	+ 72	- 150	146
September	- 185	- 61	- 184	- 430	+ 13	- 61	+ 80	+ 32	- 398	180
Oktober	- 196	+ 58	+ 435	+ 297	+ 131	- 24	+ 109	+ 216	+ 513	260
November	- 143	- 10	+ 634	+ 481	+ 26	- 97	- 557	- 628	- 147	204
Dezember	- 253	- 58	- 180	- 491	- 29	- 608	-2 115	-2 752	-3 243	249

<sup>1</sup> Ohne Stadt Zürich<sup>2</sup> Ab 1.1.1978 Bundesrepublik Deutschland<sup>3</sup> Zu- und Weggezogene zusammen bezogen auf 1000

Personen der mittleren Wohnbevölkerung

## Zu- und weggezogene Personen nach Geschlecht und Heimat 1985

Heimat- kantone, -staaten	Zugezogene			Weggezogene			Mehrzu- (+) bzw. -weggezogene (-)		
	männ- lich	weib- lich	im ganzen	männ- lich	weib- lich	im ganzen	männ- lich	weib- lich	im ganzen
Schweiz									
Zürich	3 037	3 254	6 291	4 005	4 350	8 355	-968	-1 096	-2 064
Bern	1 325	1 223	2 548	1 358	1 261	2 619	- 33	- 38	- 71
Luzern	573	456	1 029	565	484	1 049	+ 8	- 28	- 20
Uri	86	83	169	104	93	197	- 18	- 10	- 28
Schwyz	257	214	471	256	249	505	+ 1	- 35	- 34
Obwalden	63	37	100	65	47	112	- 2	- 10	- 12
Nidwalden	66	67	133	51	52	103	+ 15	+ 15	+ 30
Glarus	156	157	313	163	138	301	- 7	+ 19	+ 12
Zug	84	84	168	65	68	133	+ 19	+ 16	+ 35
Freiburg	149	127	276	143	118	261	+ 6	+ 9	+ 15
Solothurn	268	212	480	283	229	512	- 15	- 17	- 32
Basel-Stadt	238	239	477	253	243	496	- 15	- 4	- 19
Basel-Land	135	118	253	121	120	241	+ 14	- 2	+ 12
Schaffhausen	180	179	359	163	176	339	+ 17	+ 3	+ 20
Appenzell A.Rh.	174	190	364	138	183	321	+ 36	+ 7	+ 43
Appenzell I.Rh.	86	72	158	84	85	169	+ 2	- 13	- 11
St.Gallen	1 015	848	1 863	964	937	1 901	+ 51	- 89	- 38
Graubünden	646	506	1 152	575	461	1 036	+ 71	+ 45	+ 116
Aargau	814	777	1 591	784	832	1 616	+ 30	- 55	- 25
Thurgau	416	434	850	428	464	892	- 12	- 30	- 42
Tessin	472	317	789	391	285	676	+ 81	+ 32	+ 113
Waadt	149	144	293	144	126	270	+ 5	+ 18	+ 23
Wallis	237	171	408	214	142	356	+ 23	+ 29	+ 52
Neuenburg	63	56	119	60	47	107	+ 3	+ 9	+ 12
Genf	65	49	114	45	34	79	+ 20	+ 15	+ 35
Jura	53	46	99	53	42	95	-	+ 4	+ 4
Schweiz zusammen	10 807	10 060	20 867	11 475	11 266	22 741	-668	-1 206	-1 874
Ausland									
Bundesrepublik									
Deutschland	869	776	1 645	742	627	1 369	+127	+ 149	+ 276
Frankreich	107	132	239	97	118	215	+ 10	+ 14	+ 24
Italien	1 530	626	2 156	1 758	869	2 627	-228	- 243	- 471
Liechtenstein	29	16	45	30	20	50	- 1	- 4	- 5
Österreich	295	286	581	281	290	571	+ 14	- 4	+ 10
Nachbarländer zus.	2 830	1 836	4 666	2 908	1 924	4 832	- 78	- 88	- 166
Finnland	23	60	83	27	60	87	- 4	-	- 4
Griechenland	81	50	131	106	71	177	- 25	- 21	- 46
Grossbritannien	201	177	378	192	154	346	+ 9	+ 23	+ 32
Jugoslawien	1 830	567	2 397	1 580	425	2 005	+250	+ 142	+ 392
Niederlande	129	114	243	122	143	265	+ 7	- 29	- 22
Portugal	1 068	269	1 337	909	169	1 078	+159	+ 100	+ 259
Spanien	1 471	453	1 924	1 491	412	1 903	- 20	+ 41	+ 21
Türkei	273	165	438	276	152	428	- 3	+ 13	+ 10
Afrika	245	129	374	239	98	337	+ 6	+ 31	+ 37
Asien	838	514	1 352	547	347	894	+291	+ 167	+ 458
USA	230	182	412	215	177	392	+ 15	+ 5	+ 20
Übrige Länder	595	872	1 467	661	838	1 499	- 66	+ 34	- 32
Schriftenlose	5	2	7	5	1	6	-	+ 1	+ 1
Ausland zusammen	9 819	5 390	15 209	9 278	4 971	14 249	+541	+ 419	+ 960
Im ganzen	20 626	15 450	36 076	20 753	16 237	36 990	-127	- 787	- 914

## Zu- und weggezogene Personen nach dem Alter seit 1934

Jahre	Altersklassen										im ganzen
	unter 15	15-19	20-29	30-39	40-49	50-59	60-64	65-69	70-79	80 u. mehr	
<b>Zugezogene</b>											
1934/40	2 780	5 631	15 086	6 211	2 774	1 592	563	405	407	81	35 530
1941/50	2 897	5 615	15 672	5 351	2 644	1 402	456	374	425	105	34 941
1951/60	3 041	6 728	23 419	7 043	3 146	1 695	479	341	393	117	46 402
1961/70	3 066	7 235	27 385	8 089	3 320	1 504	405	277	282	119	51 682
1971/80	2 522	4 590	19 471	6 183	2 923	1 179	283	214	243	93	37 701
1977	2 388	3 841	16 098	5 391	2 347	1 106	251	222	266	103	32 013
1978	2 237	3 845	16 436	5 610	2 379	1 140	243	199	239	98	32 426
1979	2 096	3 771	17 162	5 761	2 392	1 059	230	216	238	102	33 027
1980	2 296	3 699	18 345	6 261	2 511	1 063	227	215	257	117	34 991
1981	2 368	3 801	19 454	6 766	2 605	1 189	257	190	227	130	36 987
1982	2 251	3 554	19 587	6 936	2 515	1 127	286	162	226	134	36 778
1983	2 005	3 302	19 226	7 011	2 604	1 201	312	181	274	123	36 239
1984	1 976	2 882	18 553	6 853	2 604	1 160	319	170	196	122	34 835
1985	2 251	3 754	19 167	6 497	2 548	1 067	271	164	230	127	36 076
<b>Weggezogene</b>											
1934/40	2 863	4 389	13 941	6 172	2 667	1 592	571	375	377	85	33 032
1941/50	3 242	4 248	13 534	5 254	2 623	1 375	457	360	410	126	31 629
1951/60	4 072	4 455	20 796	7 452	3 287	1 806	511	388	456	171	43 394
1961/70	4 838	4 702	27 694	9 696	3 867	1 844	558	447	474	254	54 374
1971/80	3 531	2 887	20 491	7 644	3 487	1 578	489	447	480	354	41 388
1977	3 173	2 236	16 139	6 707	2 732	1 470	414	410	437	385	34 103
1978	3 143	2 146	16 442	6 601	2 773	1 446	376	390	436	399	34 152
1979	2 659	2 056	16 914	6 669	2 619	1 378	393	383	428	408	33 907
1980	2 779	2 571	18 999	7 429	2 857	1 475	447	405	510	523	37 995
1981	2 817	2 350	18 905	7 475	2 908	1 548	466	405	505	564	37 943
1982	2 607	2 188	18 654	7 348	2 704	1 477	535	379	629	711	37 232
1983	2 722	2 021	18 364	7 815	2 822	1 562	571	386	541	577	37 381
1984	2 465	1 471	17 635	7 844	2 993	1 617	587	319	357	362	35 650
1985	2 772	2 307	17 914	7 713	2 918	1 507	557	355	455	492	36 990
<b>Mehrzu- (+) bzw. -weggezogene (-)</b>											
1934/40	- 83	+ 1 242	+ 1 145	+ 39	+ 107	-	- 8	+ 30	+ 30	- 4	+ 2 498
1941/50	- 345	+ 1 367	+ 2 138	+ 97	+ 21	+ 27	- 1	+ 14	+ 15	- 21	+ 3 312
1951/60	- 1 031	+ 2 273	+ 2 623	- 409	- 141	- 111	- 32	- 47	- 63	- 54	+ 3 008
1961/70	- 1 772	+ 2 533	- 309	- 1 607	- 547	- 340	- 153	- 170	- 192	- 135	- 2 692
1971/80	- 1 009	+ 1 703	- 1 020	- 1 461	- 564	- 399	- 206	- 233	- 237	- 261	- 3 687
1977	- 785	+ 1 605	- 41	- 1 316	- 385	- 364	- 163	- 188	- 171	- 282	- 2 090
1978	- 906	+ 1 699	- 6	- 991	- 394	- 306	- 133	- 191	- 197	- 301	- 1 726
1979	- 563	+ 1 715	+ 248	- 908	- 227	- 319	- 163	- 167	- 190	- 306	- 880
1980	- 483	+ 1 128	- 654	- 1 168	- 346	- 412	- 220	- 190	- 253	- 406	- 3 004
1981	- 449	+ 1 451	+ 549	- 709	- 303	- 359	- 209	- 215	- 278	- 434	- 956
1982	- 356	+ 1 366	+ 933	- 412	- 189	- 350	- 249	- 217	- 403	- 577	- 454
1983	- 717	+ 1 281	+ 862	- 804	- 218	- 361	- 259	- 205	- 267	- 454	- 1 142
1984	- 489	+ 1 411	+ 918	- 991	- 389	- 457	- 268	- 149	- 161	- 240	- 815
1985	- 521	+ 1 447	+ 1 253	- 1 216	- 370	- 440	- 286	- 191	- 225	- 365	- 914

## Zu- und weggezogene Personen nach Zivilstand und Konfession seit 1934

Jahre	Zivilstand				Konfession			Im ganzen
	ledig	verheiratet	verwitwet	geschieden	protestantisch	katholisch <sup>1</sup>	andere, ohne	
	Zugezogene							
1934/40	25 902	7 354	1 155	1 119	20 804	12 008	2 718	35 530
1941/50	26 555	6 320	1 045	1 021	19 930	13 526	1 485	34 941
1951/60	34 147	9 973	921	1 361	20 424	24 338	1 640	46 402
1961/70	36 079	13 838	626	1 139	18 622	30 261	2 799	51 682
1971/80	25 457	10 521	409	1 314	13 042	19 404	5 255	37 701
1977	21 906	8 321	397	1 389	12 551	14 729	4 733	32 013
1978	22 147	8 333	423	1 523	11 720	14 943	5 763	32 426
1979	22 364	8 790	376	1 497	11 362	15 506	6 159	33 027
1980	23 653	9 486	419	1 433	11 555	16 419	7 017	34 991
1981	24 693	10 333	383	1 578	11 778	17 619	7 590	36 987
1982	24 341	10 301	393	1 743	11 673	17 274	7 831	36 778
1983	24 104	9 936	441	1 758	11 284	16 855	8 100	36 239
1984	23 256	9 553	391	1 635	10 319	16 334	8 182	34 835
1985	24 456	9 580	377	1 663	11 047	16 561	8 468	36 076
	Weggezogene							
1934/40	24 356	6 532	1 012	1 132	19 033	11 313	2 686	33 032
1941/50	23 547	6 118	907	1 057	18 363	11 740	1 526	31 629
1951/60	30 101	10 996	888	1 409	20 236	21 588	1 570	43 394
1961/70	34 896	17 354	801	1 323	21 342	30 476	2 556	54 374
1971/80	25 970	13 266	694	1 458	15 562	21 089	4 737	41 388
1977	21 315	10 700	658	1 430	13 428	16 533	4 142	34 103
1978	21 526	10 340	683	1 603	13 093	16 083	4 976	34 152
1979	21 395	10 283	704	1 525	12 797	15 774	5 336	33 907
1980	24 417	11 073	812	1 693	13 966	17 687	6 342	37 995
1981	24 187	11 129	805	1 822	13 448	17 944	6 551	37 943
1982	23 781	10 582	984	1 885	13 332	17 008	6 892	37 232
1983	23 905	10 644	906	1 926	12 900	17 142	7 339	37 381
1984	22 379	10 836	637	1 798	11 170	16 869	7 611	35 650
1985	23 410	10 885	737	1 958	11 949	16 907	8 134	36 990
	Mehrzu- (+) bzw. -weggezogene (-)							
1934/40	+ 1 546	+ 822	+ 143	- 13	+ 1 771	+ 695	+ 32	+ 2 498
1941/50	+ 3 008	+ 202	+ 138	- 36	+ 1 567	+ 1 786	- 41	+ 3 312
1951/60	+ 4 046	- 1 023	+ 33	- 48	+ 188	+ 2 750	+ 70	+ 3 008
1961/70	+ 1 183	- 3 516	- 175	- 184	- 2 720	- 215	+ 243	- 2 692
1971/80	- 513	- 2 745	- 285	- 144	- 2 520	- 1 685	+ 518	- 3 687
1977	+ 591	- 2 379	- 261	- 41	- 877	- 1 804	+ 591	- 2 090
1978	+ 621	- 2 007	- 260	- 80	- 1 373	- 1 140	+ 787	- 1 726
1979	+ 969	- 1 493	- 328	- 28	- 1 435	- 268	+ 823	- 880
1980	- 764	- 1 587	- 393	- 260	- 2 411	- 1 268	+ 675	- 3 004
1981	+ 506	- 796	- 422	- 244	- 1 670	- 325	+ 1 039	- 956
1982	+ 560	- 281	- 591	- 142	- 1 659	+ 266	+ 939	- 454
1983	+ 199	- 708	- 465	- 168	- 1 616	- 287	+ 761	- 1 142
1984	+ 877	- 1 283	- 246	- 163	- 851	- 535	+ 571	- 815
1985	+ 1 046	- 1 305	- 360	- 295	- 902	- 346	+ 334	- 914

<sup>1</sup> Römisch-katholisch und christkatholisch

## Zu- und weggezogene Personen nach Geschlecht, Heimat und Alter 1985

Altersklassen	Männlich			Weiblich			Im ganzen		
	Schweizer	Ausländer	zusammen	Schweizerinnen	Ausländerinnen	zusammen	Schweizer	Ausländer	zusammen
<b>Zugezogene</b>									
unter 15	551	604	1 155	534	562	1 096	1 085	1 166	2 251
15-19	979	679	1 658	1 476	620	2 096	2 455	1 299	3 754
20-24	3 948	2 403	6 351	3 629	1 568	5 197	7 577	3 971	11 548
25-29	2 337	2 347	4 684	1 857	1 078	2 935	4 194	3 425	7 619
30-34	1 104	1 461	2 565	902	668	1 570	2 006	2 129	4 135
35-39	639	888	1 527	493	342	835	1 132	1 230	2 362
40-44	431	590	1 021	351	180	531	782	770	1 552
45-49	272	416	688	202	106	308	474	522	996
50-54	189	244	433	153	85	238	342	329	671
55-59	120	104	224	114	58	172	234	162	396
60-64	88	47	135	95	41	136	183	88	271
65-69	56	16	72	68	24	92	124	40	164
70-79	73	14	87	106	37	143	179	51	230
80 u. mehr	20	6	26	80	21	101	100	27	127
Im ganzen	10 807	9 819	20 626	10 060	5 390	15 450	20 867	15 209	36 076
<b>Weggezogene</b>									
unter 15	897	555	1 452	764	556	1 320	1 661	1 111	2 772
15-19	523	353	876	1 081	350	1 431	1 604	703	2 307
20-24	3 222	2 005	5 227	3 410	1 268	4 678	6 632	3 273	9 905
25-29	2 723	2 129	4 852	2 206	951	3 157	4 929	3 080	8 009
30-34	1 461	1 435	2 896	1 165	662	1 827	2 626	2 097	4 723
35-39	919	988	1 907	704	379	1 083	1 623	1 367	2 990
40-44	520	650	1 170	385	211	596	905	861	1 766
45-49	290	471	761	243	148	391	533	619	1 152
50-54	195	322	517	227	118	345	422	440	862
55-59	181	173	354	185	106	291	366	279	645
60-64	172	106	278	179	100	279	351	206	557
65-69	152	51	203	117	35	152	269	86	355
70-79	129	31	160	248	47	295	377	78	455
80 u. mehr	91	9	100	352	40	392	443	49	492
Im ganzen	11 475	9 278	20 753	11 266	4 971	16 237	22 741	14 249	36 990
<b>Mehrzu- (+) bzw. -weggezogene (-)</b>									
unter 15	-346	+ 49	- 297	- 230	+ 6	-224	- 576	+ 55	- 521
15-19	+456	+326	+ 782	+ 395	+270	+665	+ 851	+596	+1 447
20-24	+726	+398	+1 124	+ 219	+300	+519	+ 945	+698	+1 643
25-29	-386	+218	- 168	- 349	+127	-222	- 735	+345	- 390
30-34	-357	+ 26	- 331	- 263	+ 6	-257	- 620	+ 32	- 588
35-39	-280	-100	- 380	- 211	- 37	-248	- 491	-137	- 628
40-44	- 89	- 60	- 149	- 34	- 31	- 65	- 123	- 91	- 214
45-49	- 18	- 55	- 73	- 41	- 42	- 83	- 59	- 97	- 156
50-54	- 6	- 78	- 84	- 74	- 33	-107	- 80	-111	- 191
55-59	- 61	- 69	- 130	- 71	- 48	-119	- 132	-117	- 249
60-64	- 84	- 59	- 143	- 84	- 59	-143	- 168	-118	- 286
65-69	- 96	- 35	- 131	- 49	- 11	- 60	- 145	- 46	- 191
70-79	- 56	- 17	- 73	- 142	- 10	-152	- 198	- 27	- 225
80 u. mehr	- 71	- 3	- 74	- 272	- 19	-291	- 343	- 22	- 365
Im ganzen	-668	+541	- 127	-1 206	+419	-787	-1 874	+960	- 914

**Zu- und weggezogene Personen nach Geschlecht, Zivilstand und Alter 1985**

Altersklassen	Männlich				Weiblich				Im ganzen			
	ledig	verheiratet	verwitwet	geschieden	ledig	verheiratet	verwitwet	geschieden	ledig	verheiratet	verwitwet	geschieden
<b>Zugezogene</b>												
unter 15	1 155	-	-	-	1 096	-	-	-	2 251	-	-	-
15-19	1 642	16	-	-	2 027	69	-	-	3 669	85	-	-
20-24	5 843	500	-	8	4 632	526	1	38	10 475	1 026	1	46
25-29	3 149	1 449	6	80	1 877	907	10	141	5 026	2 356	16	221
30-34	1 041	1 376	3	145	673	714	3	180	1 714	2 090	6	325
35-39	405	951	5	166	252	442	8	133	657	1 393	13	299
40-44	182	671	1	167	96	300	8	127	278	971	9	294
45-49	99	465	9	115	58	157	14	79	157	622	23	194
50-54	39	323	4	67	34	134	17	53	73	457	21	120
55-59	26	152	7	39	23	83	31	35	49	235	38	74
60-64	18	91	9	17	17	64	37	18	35	155	46	35
65-69	6	52	5	9	13	31	36	12	19	83	41	21
70-79	6	63	9	9	25	33	68	17	31	96	77	26
80 u. mehr	7	8	9	2	15	3	77	6	22	11	86	8
Im ganzen	13 618	6 117	67	824	10 838	3 463	310	839	24 456	9 580	377	1 663
<b>Weggezogene</b>												
unter 15	1 452	-	-	-	1 320	-	-	-	2 772	-	-	-
15-19	867	9	-	-	1 388	43	-	-	2 255	52	-	-
20-24	4 835	376	-	16	4 225	406	-	47	9 060	782	-	63
25-29	3 379	1 382	2	89	2 055	959	9	134	5 434	2 341	11	223
30-34	1 211	1 516	3	166	792	833	6	196	2 003	2 349	9	362
35-39	502	1 197	7	201	325	562	7	189	827	1 759	14	390
40-44	224	775	4	167	135	309	9	143	359	1 084	13	310
45-49	117	526	6	112	68	231	15	77	185	757	21	189
50-54	59	383	10	65	56	213	16	60	115	596	26	125
55-59	44	252	10	48	48	173	36	34	92	425	46	82
60-64	34	198	12	34	69	135	47	28	103	333	59	62
65-69	23	150	11	19	27	56	44	25	50	206	55	44
70-79	29	81	31	19	48	59	144	44	77	140	175	63
80 u. mehr	7	34	55	4	71	27	253	41	78	61	308	45
Im ganzen	12 783	6 879	151	940	10 627	4 006	586	1 018	23 410	10 885	737	1 958
<b>Mehrzu- (+) bzw. -weggezogene (-)</b>												
unter 15	- 297	-	-	-	-224	-	-	-	- 521	-	-	-
15-19	+ 775	+ 7	-	-	+639	+ 26	-	-	+1 414	+ 33	-	-
20-24	+1 008	+124	-	- 8	+407	+120	+ 1	- 9	+1 415	+ 244	+ 1	- 17
25-29	- 230	+ 67	+ 4	- 9	-178	- 52	+ 1	+ 7	- 408	+ 15	+ 5	- 2
30-34	- 170	-140	-	- 21	-119	-119	- 3	- 16	- 289	- 259	- 3	- 37
35-39	- 97	-246	- 2	- 35	- 73	-120	+ 1	- 56	- 170	- 366	- 1	- 91
40-44	- 42	-104	- 3	-	- 39	- 9	- 1	- 16	- 81	- 113	- 4	- 16
45-49	- 18	- 61	+ 3	+ 3	- 10	- 74	- 1	+ 2	- 28	- 135	+ 2	+ 5
50-54	- 20	- 60	- 6	+ 2	- 22	- 79	+ 1	- 7	- 42	- 139	- 5	- 5
55-59	- 18	-100	- 3	- 9	- 25	- 90	- 5	+ 1	- 43	- 190	- 8	- 8
60-64	- 16	-107	- 3	- 17	- 52	- 71	- 10	- 10	- 68	- 178	- 13	- 27
65-69	- 17	- 98	- 6	- 10	- 14	- 25	- 8	- 13	- 31	- 123	- 14	- 23
70-79	- 23	- 18	-22	- 10	- 23	- 26	- 76	- 27	- 46	- 44	- 98	- 37
80 u. mehr	-	- 26	-46	- 2	- 56	- 24	-176	- 35	- 56	- 50	-222	- 37
Im ganzen	+ 835	-762	-84	-116	+211	-543	-276	-179	+1 046	-1 305	-360	-295

## Zu- und weggezogene Personen nach Herkunftsort und Wanderziel seit 1934

Jahre	Schweiz	Deutschland <sup>1</sup>	Frankreich	Italien	Österreich	Übriges Europa	Übriges Ausland	Ausland zusammen	Unbekannt	Im ganzen
Zugezogene										
1934/40	28 675	2 296	1 063	633	365	1 591	483	6 431	424	35 530
1941/50	28 916	1 299	612	1 557	603	1 297	562	5 930	95	34 941
1951/60	29 208	4 430	711	6 367	1 909	2 465	1 262	17 144	50	46 402
1961/70	27 665	4 336	634	10 731	1 049	5 459	1 769	23 978	39	51 682
1971/80	23 151	1 235	360	4 045	368	6 230	2 143	14 381	169	37 701
1977	22 576	950	283	2 088	192	3 948	1 811	9 272	165	32 013
1978	22 112	977	268	2 156	229	4 597	1 920	10 147	167	32 426
1979	21 478	1 034	285	2 281	278	5 372	2 069	11 319	230	33 027
1980	21 814	1 096	313	2 479	305	6 396	2 352	12 941	236	34 991
1981	22 288	1 135	296	2 711	283	7 071	2 620	14 116	583	36 987
1982	22 528	1 157	272	1 988	326	7 176	2 775	13 694	556	36 778
1983	22 226	1 394	372	1 823	418	6 424	3 024	13 455	558	36 239
1984	20 672	1 354	428	1 789	403	6 602	3 024	13 600	563	34 835
1985	21 981	1 547	368	1 514	461	6 557	3 040	13 487	608	36 076
Weggezogene										
1934/40	25 283	2 082	1 019	651	354	1 642	1 062	6 810	939	33 032
1941/50	25 918	977	630	1 288	430	1 334	916	5 575	136	31 629
1951/60	27 719	3 709	670	5 486	1 652	2 313	1 757	15 587	88	43 394
1961/70	31 138	3 689	608	10 971	927	4 810	2 062	23 067	169	54 374
1971/80	26 144	1 103	347	4 842	349	6 209	2 097	14 947	297	41 388
1977	22 453	776	275	3 533	240	4 717	1 958	11 499	151	34 103
1978	23 201	747	277	2 978	175	4 684	1 824	10 685	266	34 152
1979	22 798	816	264	2 708	181	4 916	1 919	10 804	305	33 907
1980	25 519	925	267	2 767	211	5 485	2 055	11 710	766	37 995
1981	23 074	803	214	2 828	204	5 638	2 316	12 003	2 866	37 943
1982	23 143	786	264	2 235	173	5 183	2 238	10 879	3 210	37 232
1983	22 580	906	301	2 143	329	5 394	2 438	11 511	3 290	37 381
1984	20 056	1 041	330	2 282	359	6 289	2 504	12 805	2 789	35 650
1985	21 582	1 160	341	2 053	375	5 941	2 625	12 495	2 913	36 990
Mehrzu- (+) bzw. -weggezogene (-)										
1934/40	+3 392	+214	+44	- 18	+ 11	- 51	-579	- 379	- 515	+2 498
1941/50	+2 998	+322	-18	+ 269	+173	- 37	-354	+ 355	- 41	+3 312
1951/60	+1 489	+721	+41	+ 881	+257	+ 152	-495	+1 557	- 38	+3 008
1961/70	-3 473	+647	+26	- 240	+122	+ 649	-293	+ 911	- 130	-2 692
1971/80	-2 993	+132	+13	- 797	+ 19	+ 21	+ 46	- 566	- 128	-3 687
1977	+ 123	+174	+ 8	-1 445	- 48	- 769	-147	-2 227	+ 14	-2 090
1978	-1 089	+230	- 9	- 822	+ 54	- 87	+ 96	- 538	- 99	-1 726
1979	-1 320	+218	+21	- 427	+ 97	+ 456	+150	+ 515	- 75	- 880
1980	-3 705	+171	+46	- 288	+ 94	+ 911	+297	+1 231	- 530	-3 004
1981	- 786	+332	+82	- 117	+ 79	+1 433	+304	+2 113	-2 283	- 956
1982	- 615	+371	+ 8	- 247	+153	+1 993	+537	+2 815	-2 654	- 454
1983	- 354	+488	+71	- 320	+ 89	+1 030	+586	+1 944	-2 732	-1 142
1984	+ 616	+313	+98	- 493	+ 44	+ 313	+520	+ 795	-2 226	- 815
1985	+ 399	+387	+27	- 539	+ 86	+ 616	+415	+ 992	-2 305	- 914

<sup>1</sup> Ab 1.1.1978 Bundesrepublik Deutschland

## Zu- und weggezogene Personen nach Herkunftsort bzw. Wanderziel innerhalb der Schweiz seit 1934

Jahre	Kantone													
	Zürich	Bern	Luzern	Uri	Schwyz	Ob-walden	Nid-walden	Glarus	Zug	Frei-burg	Solo-thurn	Basel-Stadt	Basel-Land	Schaff-hausen
<b>Zugezogene</b>														
1934/40	8 175	2 608	1 150	156	585	95	95	334	462	248	633	1 074	246	667
1941/50	6 981	2 912	1 177	188	573	124	123	372	483	363	636	984	281	676
1951/60	8 714	2 584	1 237	179	568	131	106	361	416	332	607	975	312	561
1961/70	9 958	2 041	1 062	178	523	111	111	336	376	304	576	705	347	445
1971/80	9 614	1 505	893	169	461	93	88	242	321	243	460	482	346	309
1977	9 858	1 384	841	177	458	91	88	235	344	235	467	462	367	277
1978	9 052	1 460	848	174	437	82	58	249	353	206	426	475	334	267
1979	9 001	1 352	840	158	412	72	101	210	306	249	433	448	376	270
1980	9 189	1 290	780	173	419	89	75	213	302	238	436	428	387	234
1981	9 380	1 202	710	122	386	81	62	205	299	238	399	441	349	248
1982	9 784	1 211	718	173	368	69	73	216	280	232	370	428	357	268
1983	9 704	1 252	685	135	345	58	69	194	330	247	366	516	343	268
1984	9 188	1 122	662	124	337	66	59	194	236	200	376	478	367	300
1985	9 699	1 212	682	126	349	68	77	193	261	223	351	448	350	282
<b>Weggezogene</b>														
1934/40	7 116	2 453	944	150	494	92	85	290	373	243	536	1 022	197	633
1941/50	6 620	2 583	930	144	474	105	97	303	390	325	524	980	269	516
1951/60	10 156	2 194	995	138	420	98	87	246	346	293	479	1 026	331	444
1961/70	15 073	1 814	852	121	475	84	89	241	367	261	433	677	351	367
1971/80	14 087	1 315	665	112	470	64	74	192	294	199	343	392	290	260
1977	12 089	1 176	581	80	395	59	76	171	268	191	274	321	237	247
1978	12 507	1 143	648	95	428	67	55	184	291	151	325	343	282	229
1979	11 994	1 137	631	115	477	59	60	178	271	162	329	343	286	205
1980	12 789	1 333	698	111	512	62	76	177	278	209	323	389	320	221
1981	12 168	1 126	570	85	397	53	66	186	276	160	279	315	247	231
1982	12 140	1 068	574	96	416	52	62	144	270	179	317	340	281	241
1983	12 031	1 018	537	94	398	59	56	155	245	166	267	318	267	249
1984	11 051	933	466	74	339	45	43	149	233	148	223	280	225	229
1985	11 395	938	520	90	379	55	50	155	259	147	254	366	231	217
<b>Mehrzu- (+) bzw. -weggezogene (-)</b>														
1934/40	+ 1 059	+ 155	+ 206	+ 6	+ 91	+ 3	+ 10	+ 44	+ 89	+ 5	+ 97	+ 52	+ 49	+ 34
1941/50	+ 361	+ 329	+ 247	+ 44	+ 99	+ 19	+ 26	+ 69	+ 93	+ 38	+ 112	+ 4	+ 12	+ 160
1951/60	- 1 442	+ 390	+ 242	+ 41	+ 148	+ 33	+ 19	+ 115	+ 70	+ 39	+ 128	- 51	- 19	+ 117
1961/70	- 5 115	+ 227	+ 210	+ 57	+ 48	+ 27	+ 22	+ 95	+ 9	+ 43	+ 143	+ 28	- 4	+ 78
1971/80	- 4 473	+ 190	+ 228	+ 57	- 9	+ 29	+ 14	+ 50	+ 27	+ 44	+ 117	+ 90	+ 56	+ 49
1977	- 2 231	+ 208	+ 260	+ 97	+ 63	+ 32	+ 12	+ 64	+ 76	+ 44	+ 193	+ 141	+ 130	+ 30
1978	- 3 455	+ 317	+ 200	+ 79	+ 9	+ 15	+ 3	+ 65	+ 62	+ 55	+ 101	+ 132	+ 52	+ 38
1979	- 2 993	+ 215	+ 209	+ 43	- 65	+ 13	+ 41	+ 32	+ 35	+ 87	+ 104	+ 105	+ 90	+ 65
1980	- 3 600	- 43	+ 82	+ 62	- 93	+ 27	- 1	+ 36	+ 24	+ 29	+ 113	+ 39	+ 67	+ 13
1981	- 2 788	+ 76	+ 140	+ 37	- 11	+ 28	- 4	+ 19	+ 23	+ 78	+ 120	+ 126	+ 102	+ 17
1982	- 2 356	+ 143	+ 144	+ 77	- 48	+ 17	+ 11	+ 72	+ 10	+ 53	+ 53	+ 88	+ 76	+ 27
1983	- 2 327	+ 234	+ 148	+ 41	- 53	- 1	+ 13	+ 39	+ 85	+ 81	+ 99	+ 198	+ 76	+ 19
1984	- 1 863	+ 189	+ 196	+ 50	- 2	+ 21	+ 16	+ 45	+ 3	+ 52	+ 153	+ 198	+ 142	+ 71
1985	- 1 696	+ 274	+ 162	+ 36	- 30	+ 13	+ 27	+ 38	+ 2	+ 76	+ 97	+ 82	+ 119	+ 65

<sup>1</sup> Bis 1978 unter Kanton Bern<sup>2</sup> Einschliesslich Personen mit unbekanntem Herkunftsort

Appenzell A.Rh. I.Rh.	St. Gallen	Grau- bünden	Aargau	Thur- gau	Tessin	Waadt	Wallis	Neuen- burg	Genf	Jura <sup>1</sup>	im ganzen	Jahre	
Zugezogene													
461	70	2 618	1 595	2 151	1 228	1 058	1 542	246	484	694	*	28 675	1934/40
391	59	2 500	1 722	2 095	1 238	1 180	1 898	407	597	956	*	28 916	1941/50
328	62	2 424	1 697	2 109	1 166	1 043	1 583	378	448	887	*	29 208	1951/60
273	52	2 077	1 555	2 100	1 026	920	1 149	364	357	719	*	27 665	1961/70
184	38	1 656	1 215	1 720	776	843	592	343	176	372	10	23 151	1971/80
181	31	1 559	1 162	1 628	750	754	477	345	116	289	*	22 576	1977
190	56	1 565	1 270	1 658	752	875	507	356	119	343	*	22 112	1978
197	48	1 524	1 162	1 539	693	853	432	321	133	299	49	21 478	1979
198	37	1 582	1 148	1 595	691	945	504	338	169	300	54	21 814	1980
181	37	1 528	1 353	1 593	714	1 063	660	344	180	467	46	22 288	1981
177	45	1 608	1 238	1 503	734	1 020	587	404	189	430	46	22 528	1982
178	31	1 520	1 237	1 516	655	1 033	489	416	190	399	50	22 226	1983
147	24	1 430	1 107	1 422	669	956	412	359	132	261	44	20 672	1984
168	34	1 523	1 227	1 438	703	1 097	471	438	152	304	57	21 981 <sup>2</sup>	1985
Weggezogene													
390	57	2 176	1 386	1 801	1 050	974	1 480	211	455	675	*	25 283	1934/40
356	52	2 074	1 535	1 751	1 029	1 147	1 813	346	545	1 010	*	25 918	1941/50
276	41	1 760	1 391	1 819	878	1 008	1 523	343	435	992	*	27 719	1951/60
235	43	1 689	1 289	2 122	847	985	1 197	322	334	870	*	31 138	1961/70
182	38	1 330	973	1 894	727	823	595	264	153	398	10	26 144	1971/80
155	32	1 187	812	1 585	655	687	477	227	127	344	*	22 453	1977
170	31	1 283	827	1 726	687	682	432	230	114	271	*	23 201	1978
184	48	1 298	819	1 704	673	770	410	245	102	250	48	22 798	1979
183	42	1 396	1 154	1 980	802	805	664	300	137	503	55	25 519	1980
180	29	1 271	938	1 694	633	821	567	187	127	446	22	23 074	1981
186	22	1 269	981	1 732	654	771	559	236	126	396	31	23 143	1982
170	35	1 200	789	1 687	675	782	537	284	137	383	41	22 580	1983
129	31	1 027	718	1 575	555	665	386	199	90	222	21	20 056	1984
145	37	1 221	857	1 704	597	739	483	229	126	299	35	21 582 <sup>2</sup>	1985
Mehrzu- (+) bzw. -weggezogene (-)													
+ 71	+ 13	+ 442	+ 209	+ 350	+ 178	+ 84	+ 62	+ 35	+ 29	+ 19	*	+ 3 392	1934/40
+ 35	+ 7	+ 426	+ 187	+ 344	+ 209	+ 33	+ 85	+ 61	+ 52	- 54	*	+ 2 998	1941/50
+ 52	+ 21	+ 664	+ 306	+ 290	+ 288	+ 35	+ 60	+ 35	+ 13	- 105	*	+ 1 489	1951/60
+ 38	+ 9	+ 388	+ 266	- 22	+ 179	- 65	- 48	+ 42	+ 23	- 151	*	- 3 473	1961/70
+ 2	-	+ 326	+ 242	- 174	+ 49	+ 20	- 3	+ 79	+ 23	- 26	-	- 2 993	1971/80
+ 26	- 1	+ 372	+ 350	+ 43	+ 95	+ 67	-	+ 118	- 11	- 55	*	+ 123	1977
+ 20	+ 25	+ 282	+ 443	- 68	+ 65	+ 193	+ 75	+ 126	+ 5	+ 72	*	- 1 089	1978
+ 13	-	+ 226	+ 343	- 165	+ 20	+ 83	+ 22	+ 76	+ 31	+ 49	+ 1	- 1 320	1979
+ 15	- 5	+ 186	- 6	- 385	- 111	+ 140	- 160	+ 38	+ 32	- 203	- 1	- 3 705	1980
+ 1	+ 8	+ 257	+ 415	- 101	+ 81	+ 242	+ 93	+ 157	+ 53	+ 21	+ 24	- 786	1981
- 9	+ 23	+ 339	+ 257	- 229	+ 80	+ 249	+ 28	+ 168	+ 63	+ 34	+ 15	- 615	1982
+ 8	- 4	+ 320	+ 448	- 171	- 20	+ 251	- 48	+ 132	+ 53	+ 16	+ 9	- 354	1983
+ 18	- 7	+ 403	+ 389	- 153	+ 114	+ 291	+ 26	+ 160	+ 42	+ 39	+ 23	+ 616	1984
+ 23	- 3	+ 302	+ 370	- 266	+ 106	+ 358	- 12	+ 209	+ 26	+ 5	+ 22	+ 399 <sup>2</sup>	1985

## Zugezogene Personen nach Heimat, Geschlecht und Herkunftsort 1985

Herkunftskantone bzw. -länder	Schweizer			Ausländer			Im ganzen		
	männlich	weiblich	zusam- men	männlich	weiblich	zusam- men	männlich	weiblich	zusam- men
Schweiz									
Zürich	3 452	3 966	7 418	1 459	822	2 281	4 911	4 788	9 699
Bern	602	453	1 055	72	85	157	674	538	1 212
Luzern	329	242	571	50	61	111	379	303	682
Uri	60	56	116	6	4	10	66	60	126
Schwyz	158	155	313	20	16	36	178	171	349
Obwalden	35	20	55	4	9	13	39	29	68
Nidwalden	49	20	69	3	5	8	52	25	77
Glarus	89	65	154	15	24	39	104	89	193
Zug	119	117	236	9	16	25	128	133	261
Freiburg	114	60	174	29	20	49	143	80	223
Solothurn	177	146	323	17	11	28	194	157	351
Basel-Stadt	207	153	360	33	55	88	240	208	448
Basel-Land	189	125	314	22	14	36	211	139	350
Schaffhausen	141	107	248	14	20	34	155	127	282
Appenzell A.Rh.	84	54	138	13	17	30	97	71	168
Appenzell I.Rh.	20	12	32	2	-	2	22	12	34
St.Gallen	716	521	1 237	178	108	286	894	629	1 523
Graubünden	583	441	1 024	90	113	203	673	554	1 227
Aargau	627	585	1 212	106	120	226	733	705	1 438
Thurgau	324	284	608	43	52	95	367	336	703
Tessin	533	408	941	88	68	156	621	476	1 097
Waadt	190	178	368	49	54	103	239	232	471
Wallis	190	129	319	70	49	119	260	178	438
Neuenburg	72	53	125	11	16	27	83	69	152
Genf	133	91	224	33	47	80	166	138	304
Jura	35	19	54	2	1	3	37	20	57
Schweiz zusammen <sup>1</sup>	9 262	8 472	17 734	2 438	1 809	4 247	11 700	10 281	21 981
Ausland									
Bundesrepublik									
Deutschland	108	151	259	698	590	1 288	806	741	1 547
Frankreich	75	90	165	119	84	203	194	174	368
Italien	59	102	161	1 019	334	1 353	1 078	436	1 514
Liechtenstein	8	3	11	19	14	33	27	17	44
Österreich	23	44	67	213	181	394	236	225	461
Nachbarländer zusammen	273	390	663	2 068	1 203	3 271	2 341	1 593	3 934
Griechenland	11	19	30	55	39	94	66	58	124
Jugoslawien	5	9	14	1 453	369	1 822	1 458	378	1 836
Niederlande	13	10	23	93	91	184	106	101	207
Portugal	9	13	22	907	222	1 129	916	235	1 151
Spanien	49	56	105	1 317	371	1 688	1 366	427	1 793
Türkei	7	12	19	119	99	218	126	111	237
Übriges Europa	112	194	306	427	432	859	539	626	1 165
Europa zusammen	479	703	1 182	6 439	2 826	9 265	6 918	3 529	10 447
Afrika	90	82	172	129	76	205	219	158	377
Asien	171	167	338	449	291	740	620	458	1 078
Kanada	34	47	81	20	32	52	54	79	133
USA	264	224	488	179	155	334	443	379	822
Übriges Ausland	175	167	342	112	176	288	287	343	630
Ausland zusammen <sup>1</sup>	1 545	1 588	3 133	7 381	3 581	10 962	8 926	5 169	14 095
Im ganzen	10 807	10 060	20 867	9 819	5 390	15 209	20 626	15 450	36 076

<sup>1</sup> Einschliesslich Personen mit unbekanntem Herkunftsort

## Weggezogene Personen nach Heimat, Geschlecht und Wanderziel 1985

Zielkanton bzw. -länder	Schweizer			Ausländer			Im ganzen		
	männlich	weiblich	zusam- men	männlich	weiblich	zusam- men	männlich	weiblich	zusam- men
	<b>Schweiz</b>								
Zürich	4 400	4 912	9 312	1 301	782	2 083	5 701	5 694	11 395
Bern	420	400	820	56	62	118	476	462	938
Luzern	227	222	449	28	43	71	255	265	520
Uri	51	38	89	1	–	1	52	38	90
Schwyz	160	178	338	23	18	41	183	196	379
Obwalden	23	28	51	1	3	4	24	31	55
Nidwalden	21	23	44	2	4	6	23	27	50
Glarus	76	50	126	9	20	29	85	70	155
Zug	123	117	240	10	9	19	133	126	259
Freiburg	67	62	129	11	7	18	78	69	147
Solothurn	133	96	229	12	13	25	145	109	254
Basel-Stadt	132	127	259	30	77	107	162	204	366
Basel-Land	115	88	203	16	12	28	131	100	231
Schaffhausen	92	97	189	11	17	28	103	114	217
Appenzell A.Rh.	73	62	135	6	4	10	79	66	145
Appenzell I.Rh.	22	13	35	2	–	2	24	13	37
St.Gallen	550	507	1 057	77	87	164	627	594	1 221
Graubünden	387	364	751	36	70	106	423	434	857
Aargau	720	728	1 448	138	118	256	858	846	1 704
Thurgau	269	272	541	24	32	56	293	304	597
Tessin	310	321	631	48	60	108	358	381	739
Waadt	178	213	391	36	56	92	214	269	483
Wallis	107	71	178	29	22	51	136	93	229
Neuenburg	62	50	112	6	8	14	68	58	126
Genf	123	89	212	39	48	87	162	137	299
Jura	22	10	32	2	1	3	24	11	35
Schweiz zusammen <sup>1</sup>	8 888	9 167	18 055	1 954	1 573	3 527	10 842	10 740	21 582
	<b>Ausland</b>								
Bundesrepublik									
Deutschland	91	106	197	539	424	963	630	530	1 160
Frankreich	71	88	159	89	93	182	160	181	341
Italien	67	125	192	1 266	595	1 861	1 333	720	2 053
Liechtenstein	6	7	13	17	11	28	23	18	41
Österreich	19	24	43	162	170	332	181	194	375
Nachbarländer zusammen	254	350	604	2 073	1 293	3 366	2 327	1 643	3 970
Griechenland	9	22	31	74	58	132	83	80	163
Jugoslawien	2	1	3	1 284	255	1 539	1 286	256	1 542
Niederlande	12	9	21	89	88	177	101	97	198
Portugal	6	5	11	845	133	978	851	138	989
Spanien	52	61	113	1 327	328	1 655	1 379	389	1 768
Türkei	6	7	13	99	73	172	105	80	185
Übriges Europa	145	206	351	353	351	704	498	557	1 055
Europa zusammen	486	661	1 147	6 144	2 579	8 723	6 630	3 240	9 870
Afrika	55	54	109	112	52	164	167	106	273
Asien	185	130	315	274	171	445	459	301	760
Kanada	32	52	84	34	39	73	66	91	157
USA	290	241	531	200	159	359	490	400	890
Übriges Ausland	177	153	330	73	142	215	250	295	545
Ausland zusammen <sup>1</sup>	2 587	2 099	4 686	7 324	3 398	10 722	9 911	5 497	15 408
Im ganzen	11 475	11 266	22 741	9 278	4 971	14 249	20 753	16 237	36 990

<sup>1</sup> Einschliesslich Personen mit unbekanntem Wanderziel

## Wanderungen

**Mehrzu- (+) bzw. -weggezogene (-) Personen nach Heimat, Geschlecht und Herkunftsort bzw. Wanderziel 1985**

Herkunftsort bzw. Wanderziel (Kantone, Länder)	Schweizer			Ausländer			Im ganzen		
	männlich	weiblich	zusammen	männlich	weiblich	zusammen	männlich	weiblich	zusammen
<b>Schweiz</b>									
Zürich	- 948	- 946	-1 894	+158	+ 40	+198	-790	-906	-1 696
Bern	+ 182	+ 53	+ 235	+ 16	+ 23	+ 39	+198	+ 76	+ 274
Lucern	+ 102	+ 20	+ 122	+ 22	+ 18	+ 40	+124	+ 38	+ 162
Uri	+ 9	+ 18	+ 27	+ 5	+ 4	+ 9	+ 14	+ 22	+ 36
Schwyz	- 2	- 23	- 25	- 3	- 2	- 5	- 5	- 25	- 30
Obwalden	+ 12	+ 8	+ 4	+ 3	+ 6	+ 9	+ 15	- 2	+ 13
Nidwalden	+ 28	- 3	+ 25	+ 1	+ 1	+ 2	+ 29	- 2	+ 27
Glarus	+ 13	+ 15	+ 28	+ 6	+ 4	+ 10	+ 19	+ 19	+ 38
Zug	- 4	-	- 4	- 1	+ 7	+ 6	- 5	+ 7	+ 2
Freiburg	+ 47	- 2	+ 45	+ 18	+ 13	+ 31	+ 65	+ 11	+ 76
Solothurn	+ 44	+ 50	+ 94	+ 5	- 2	+ 3	+ 49	+ 48	+ 97
Basel-Stadt	+ 75	+ 26	+ 101	+ 3	- 22	- 19	+ 78	+ 4	+ 82
Basel-Land	+ 74	+ 37	+ 111	+ 6	+ 2	+ 8	+ 80	+ 39	+ 119
Schaffhausen	+ 49	+ 10	+ 59	+ 3	+ 3	+ 6	+ 52	+ 13	+ 65
Appenzell A.Rh.	+ 11	- 8	+ 3	+ 7	+ 13	+ 20	+ 18	+ 5	+ 23
Appenzell I.Rh.	- 2	- 1	- 3	-	-	-	- 2	- 1	- 3
St.Gallen	+ 166	+ 14	+ 180	+101	+ 21	+122	+267	+ 35	+ 302
Graubünden	+ 196	+ 77	+ 273	+ 54	+ 43	+ 97	+250	+120	+ 370
Aargau	- 93	- 143	- 236	- 32	+ 2	- 30	-125	-141	- 266
Thurgau	+ 55	+ 12	+ 67	+ 19	+ 20	+ 39	+ 74	+ 32	+ 106
Tessin	+ 223	+ 87	+ 310	+ 40	+ 8	+ 48	+263	+ 95	+ 358
Waadt	+ 12	- 35	- 23	+ 13	- 2	+ 11	+ 25	- 37	- 12
Wallis	+ 83	+ 58	+ 141	+ 41	+ 27	+ 68	+124	+ 85	+ 209
Neuenburg	+ 10	+ 3	+ 13	+ 5	+ 8	+ 13	+ 15	+ 11	+ 26
Genf	+ 10	+ 2	+ 12	- 6	- 1	- 7	+ 4	+ 1	+ 5
Jura	+ 13	+ 9	+ 22	-	-	-	+ 13	+ 9	+ 22
Schweiz zusammen <sup>1</sup>	+ 374	- 695	- 321	+484	+236	+720	+858	-459	+ 399
<b>Ausland</b>									
<b>Bundesrepublik</b>									
Deutschland	+ 17	+ 45	+ 62	+159	+166	+325	+176	+211	+ 387
Frankreich	+ 4	+ 2	+ 6	+ 30	- 9	+ 21	+ 34	- 7	+ 27
Italien	- 8	- 23	- 31	-247	-261	-508	-255	-284	- 539
Liechtenstein	+ 2	- 4	- 2	+ 2	+ 3	+ 5	+ 4	- 1	+ 3
Österreich	+ 4	+ 20	+ 24	+ 51	+ 11	+ 62	+ 55	+ 31	+ 86
Nachbarländer zus.	+ 19	+ 40	+ 59	- 5	- 90	- 95	+ 14	- 50	- 36
Griechenland	+ 2	- 3	- 1	- 19	- 19	- 38	- 17	- 22	- 39
Jugoslawien	+ 3	+ 8	+ 11	+169	+114	+283	+172	+122	+ 294
Niederlande	+ 1	+ 1	+ 2	+ 4	+ 3	+ 7	+ 5	+ 4	+ 9
Portugal	+ 3	+ 8	+ 11	+ 62	+ 89	+151	+ 65	+ 97	+ 162
Spanien	- 3	- 5	- 8	- 10	+ 43	+ 33	- 13	+ 38	+ 25
Türkei	+ 1	+ 5	+ 6	+ 20	+ 26	+ 46	+ 21	+ 31	+ 52
Übriges Europa	- 33	- 12	- 45	+ 74	+ 81	+155	+ 41	+ 69	+ 110
Europa zusammen	- 7	+ 42	+ 35	+295	+247	+542	+288	+289	+ 577
Afrika	+ 35	+ 28	+ 63	+ 17	+ 24	+ 41	+ 52	+ 52	+ 104
Asien	- 14	+ 37	+ 23	+175	+120	+295	+161	+157	+ 318
Kanada	+ 2	- 5	- 3	- 14	- 7	- 21	- 12	- 12	- 24
USA	- 26	- 17	- 43	- 21	- 4	- 25	- 47	- 21	- 68
Übriges Ausland	- 2	+ 14	+ 12	+ 39	+ 34	+ 73	+ 37	+ 48	+ 85
Ausland zusammen <sup>1</sup>	-1 042	- 511	-1 553	+ 57	+183	+240	-985	-328	-1 313
Im ganzen	- 668	-1 206	-1 874	+541	+419	+960	-127	-787	- 914

<sup>1</sup> Einschliesslich Personen mit unbekanntem Herkunftsort bzw. Wanderziel

## Zu-, weg- und umgezogene Personen nach Stadtquartieren 1985

Stadtquartiere	Zugezogene			Weggezogene			Mehrzu- (+) bzw. -weggezogene (-)			Umgezogene im gleichen Quartier
	von auswärts	von andern Quartieren	im ganzen	nach auswärts	nach andern Quartieren	im ganzen	auswärts	andere Quartiere	im ganzen	
<b>Kreis 1</b>										
Rathaus	973	463	1 436	941	585	1 526	+ 32	-122	- 90	176
Hochschulen	261	119	380	197	154	351	+ 64	- 35	+ 29	3
Lindenhof	223	102	325	197	153	350	+ 26	- 51	- 25	13
City	297	137	434	316	226	542	- 19	- 89	-108	12
<b>Kreis 2</b>										
Wollishofen	1 226	965	2 191	1 339	858	2 197	-113	+107	- 6	443
Leimbach	235	179	414	331	146	477	- 96	+ 33	- 63	77
Enge	1 059	723	1 782	1 050	827	1 877	+ 9	-104	- 95	155
<b>Kreis 3</b>										
Alt-Wiedikon	1 765	1 177	2 942	1 820	1 377	3 197	- 55	-200	-255	293
Friesenberg	828	587	1 415	796	634	1 430	+ 32	- 47	- 15	220
Sihlfeld	2 024	1 935	3 959	2 014	2 180	4 194	+ 10	-245	-235	468
<b>Kreis 4</b>										
Werd	612	492	1 104	560	581	1 141	+ 52	- 89	- 37	67
Langstrasse	2 364	1 648	4 012	2 167	1 921	4 088	+197	-273	- 76	633
Hard	1 063	1 147	2 210	1 165	1 108	2 273	-102	+ 39	- 63	290
<b>Kreis 5</b>										
Gewerbeshule	1 778	1 503	3 281	1 573	1 322	2 895	+205	+181	+386	556
Escher Wyss	190	184	374	197	232	429	- 7	- 48	- 55	20
<b>Kreis 6</b>										
Unterstrass	1 967	1 724	3 691	2 026	1 733	3 759	- 59	- 9	- 68	475
Oberstrass	1 281	904	2 185	1 203	1 098	2 301	+ 78	-194	-116	267
<b>Kreis 7</b>										
Fluntern	1 222	573	1 795	1 082	714	1 796	+140	-141	- 1	128
Hottingen	1 584	830	2 414	1 474	1 018	2 492	+110	-188	- 78	262
Hirslanden	671	672	1 343	663	639	1 302	+ 8	+ 33	+ 41	112
Witikon	653	462	1 115	813	340	1 153	-160	+122	- 38	290
<b>Kreis 8</b>										
Seefeld	754	556	1 310	689	757	1 446	+ 65	-201	-136	120
Mühlebach	804	544	1 348	706	600	1 306	+ 98	- 56	+ 42	79
Weinegg	687	388	1 075	687	444	1 131	-	- 56	- 56	88
<b>Kreis 9</b>										
Albisrieden	874	1 128	2 002	1 050	918	1 968	-176	+210	+ 34	428
Altstetten	2 030	1 728	3 758	2 303	1 481	3 784	-273	+247	- 26	1 023
<b>Kreis 10</b>										
Höngg	1 358	1 433	2 791	1 346	914	2 260	+ 12	+519	+531	532
Wipkingen	1 560	1 626	3 186	1 667	1 488	3 155	-107	+138	+ 31	498
<b>Kreis 11</b>										
Affoltern	1 172	1 008	2 180	1 392	765	2 157	-220	+243	+ 23	610
Oerlikon	1 645	1 311	2 956	1 643	1 246	2 889	+ 2	+ 65	+ 67	491
Seebach	1 352	941	2 293	1 535	923	2 458	-183	+ 18	-165	533
<b>Kreis 12</b>										
Saatlen	235	379	614	393	314	707	-158	+ 65	- 93	63
Schwamendingen-M.	682	710	1 392	829	633	1 462	-147	+ 77	- 70	284
Hirzenbach	647	620	1 267	826	569	1 395	-179	+ 51	-128	223
<b>Ganze Stadt</b>	<b>36 076</b>	<b>.</b>	<b>.</b>	<b>36 990</b>	<b>.</b>	<b>.</b>	<b>-914</b>	<b>.</b>	<b>-914</b>	<b>9 932</b>

## Zu- und weggezogene Personen nach Erwerbszugehörigkeit und Familienstellung seit 1934

Jahre Geschlecht	Erwerbspersonen			Nichterwerbspersonen					zusam- men	Im ganzen
	Familien- vor- stände	Familien- ange- hörige	Einzel- per- sonen	zusam- men	Familien- vor- stände	Familien- ange- hörige	Einzelper- sonen unter 15 Jahren	in Berufs- vorbe- reitung		
<b>Zugezogene</b>										
1934/40	1 883	21 381	23 264	730	4 014	1 043	2 253	4 226	12 266	35 530
1941/50	1 582	22 016	23 598	500	3 200	1 416	2 759	3 468	11 343	34 941
1951/60	2 182	33 423	35 605	404	3 806	1 159	2 548	2 880	10 797	46 402
1961/70	2 502	1 080 37 664	41 246	316	3 436	1 224	3 544	1 916	10 436	51 682
1971/80	1 836	696 25 076	27 608	354	2 925	968	4 080	1 766	10 093	37 701
1979	1 560	526 21 492	23 578	384	2 622	750	3 915	1 778	9 449	33 027
1980	1 638	623 22 473	24 734	410	2 775	803	4 345	1 924	10 257	34 991
1981	1 738	641 23 680	26 059	375	2 823	882	4 531	2 317	10 928	36 987
1982	1 725	676 23 459	25 860	426	2 746	772	4 752	2 222	10 918	36 778
1983	1 529	542 23 260	25 331	488	2 593	598	4 896	2 333	10 908	36 239
1984	1 438	512 22 646	24 596	453	2 441	684	4 189	2 472	10 239	34 835
1985	1 506	600 23 038	25 144	433	2 524	904	886	6 185	10 932	36 076
Männlich	1 419	6 14 069	15 494	263	738	457	447	3 227	5 132	20 626
Weiblich	87	594 8 969	9 650	170	1 786	447	439	2 958	5 800	15 450
<b>Weggezogene</b>										
1934/40	1 890	19 119	21 009	603	4 011	1 176	2 120	4 113	12 023	33 032
1941/50	1 717	18 273	19 990	398	3 503	1 622	2 475	3 641	11 639	31 629
1951/60	2 889	28 298	31 187	308	5 096	1 440	2 202	3 161	12 207	43 394
1961/70	4 111	1 769 35 001	40 881	310	5 890	1 435	3 035	2 822	13 492	54 373
1971/80	3 183	1 421 25 171	29 775	369	4 653	930	3 544	2 117	11 613	41 388
1979	2 381	1 052 20 405	23 838	360	3 603	725	3 444	1 937	10 069	33 907
1980	2 581	1 163 22 886	26 630	348	3 806	739	4 147	2 325	11 365	37 995
1981	2 784	1 447 22 515	26 746	404	3 790	712	3 925	2 366	11 197	37 943
1982	2 667	1 325 21 969	25 961	396	3 560	654	4 344	2 317	11 271	37 232
1983	2 717	1 280 22 083	26 080	408	3 800	600	4 514	1 979	11 301	37 381
1984	2 482	1 155 22 432	26 069	400	3 438	546	3 586	1 611	9 581	35 650
1985	2 533	1 360 22 347	26 240	354	3 440	754	836	5 366	10 750	36 990
Männlich	2 400	4 13 551	15 955	233	1 137	415	294	2 719	4 798	20 753
Weiblich	133	1 356 8 796	10 285	121	2 303	339	542	2 647	5 952	16 237
<b>Mehrzu- (+) bzw. -weggezogene (-)</b>										
1934/40	- 7	+2 262	+2 255	+127	+ 3	-133	+133	+113	+ 243	+2 498
1941/50	- 135	+3 743	+3 608	+102	- 303	-206	+284	-173	- 296	+3 312
1951/60	- 707	+5 125	+4 418	+ 96	-1 290	-281	+346	-281	-1 410	+3 008
1961/70	-1 609	-689 +2 663	+ 365	+ 6	-2 454	-211	+509	-906	-3 056	-2 691
1971/80	-1 347	-725 - 95	-2 167	- 15	-1 728	+ 38	+536	-351	-1 520	-3 687
1979	- 821	-526 +1 087	- 260	+ 24	- 981	+ 25	+471	-159	- 620	- 880
1980	- 943	-540 - 413	-1 896	+ 62	-1 031	+ 64	+198	-401	-1 108	-3 004
1981	-1 046	-806 +1 165	- 687	- 29	- 967	+170	+606	- 49	- 269	- 956
1982	- 942	-649 +1 490	- 101	+ 30	- 814	+118	+408	- 95	- 353	- 454
1983	-1 188	-738 +1 177	- 749	+ 80	-1 207	- 2	+382	+354	- 393	-1 142
1984	-1 044	-643 + 214	-1 473	+ 53	- 997	+138	+603	+861	+ 658	- 815
1985	-1 027	-760 + 691	-1 096	+ 79	- 916	+150	+ 50	+819	+ 182	- 914
Männlich	- 981	+ 2 + 518	- 461	+ 30	- 399	+ 42	+153	+508	+ 334	- 127
Weiblich	- 46	-762 + 173	- 635	+ 49	- 517	+108	-103	+311	- 152	- 787

**Zu- und weggezogene Erwerbspersonen nach Geschlecht und Stellung im Beruf seit 1934**

Jahre	Männlich				Weiblich				Im ganzen
	Selbstän- dige	Ange- stellte	Arbei- ter	zusam- men	Selbstän- dige	Ange- stellte	Arbei- terinnen	zusam- men	
<b>Zugezogene</b>									
1934/40	994	3 621	6 098	10 713	260	2 210	10 081	12 551	23 264
1941/50	699	3 332	7 111	11 142	203	2 571	9 682	12 456	23 598
1951/60	774	4 902	13 255	18 931	201	4 409	12 064	16 674	35 605
1961/70	706	5 128	19 051	24 885	201	5 880	10 280	16 361	41 246
1971/80	810	4 363	12 363	17 536	234	4 586	5 252	10 072	27 608
1976	802	3 925	8 574	13 301	269	3 932	4 115	8 316	21 617
1977	844	4 346	8 338	13 528	230	3 885	4 244	8 359	21 887
1978	862	4 121	8 844	13 827	252	4 012	4 520	8 784	22 611
1979	847	4 180	9 821	14 848	253	4 031	4 446	8 730	23 578
1980	964	4 300	10 553	15 817	270	4 177	4 470	8 917	24 734
1981	752	4 856	11 196	16 804	237	4 380	4 638	9 255	26 059
1982	816	4 925	10 611	16 352	250	4 618	4 640	9 508	25 860
1983	1 053	4 958	9 730	15 741	321	5 042	4 227	9 590	25 331
1984	1 151	4 995	8 923	15 069	346	5 292	3 889	9 527	24 596
1985	857	5 164	9 473	15 494	272	5 381	3 997	9 650	25 144
<b>Weggezogene</b>									
1934/40	779	3 398	5 363	9 540	219	1 972	9 278	11 469	21 009
1941/50	631	2 940	5 883	9 454	195	2 091	8 250	10 536	19 990
1951/60	810	4 737	11 196	16 743	200	3 682	10 562	14 444	31 187
1961/70	839	5 607	18 859	25 305	226	5 536	9 814	15 576	40 881
1971/80	806	5 118	12 995	18 919	229	5 142	5 485	10 856	29 775
1976	726	4 622	9 856	15 204	223	4 709	5 038	9 970	25 174
1977	771	4 285	9 137	14 193	237	4 300	4 570	9 107	23 300
1978	877	4 349	9 213	14 439	224	4 282	4 340	8 846	23 285
1979	899	4 513	9 607	15 019	247	4 188	4 384	8 819	23 838
1980	902	4 893	11 012	16 807	259	4 650	4 914	9 823	26 630
1981	632	5 391	10 962	16 985	201	4 854	4 706	9 761	26 746
1982	762	5 333	10 048	16 143	187	5 066	4 565	9 818	25 961
1983	1 061	5 445	9 298	15 804	295	5 443	4 538	10 276	26 080
1984	1 123	5 348	9 785	16 256	320	5 387	4 106	9 813	26 069
1985	793	5 442	9 720	15 955	265	5 689	4 331	10 285	26 240
<b>Mehrzu- (+) bzw. -weggezogene (-)</b>									
1934/40	+215	+ 223	+ 735	+1 173	+41	+238	+ 803	+1 082	+2 255
1941/50	+ 68	+ 392	+1 228	+1 688	+ 8	+480	+1 432	+1 920	+3 608
1951/60	- 36	+ 165	+2 059	+2 188	+ 1	+727	+1 502	+2 230	+4 418
1961/70	-133	- 479	+ 192	- 420	-25	+344	+ 466	+ 785	+ 365
1971/80	+ 4	- 755	- 632	-1 383	+ 5	-556	- 233	- 784	-2 167
1976	+ 76	- 697	-1 282	-1 903	+46	-777	- 923	-1 654	-3 557
1977	+ 73	+ 61	- 799	- 665	- 7	-415	- 326	- 748	-1 413
1978	- 15	- 228	- 369	- 612	+28	-270	+ 180	- 62	- 674
1979	- 52	- 333	+ 214	- 171	+ 6	-157	+ 62	- 89	- 260
1980	+ 62	- 593	- 459	- 990	+11	-473	- 444	- 906	-1 896
1981	+120	- 535	+ 234	- 181	+36	-474	- 68	- 506	- 687
1982	+ 54	- 408	+ 563	+ 209	+63	-448	+ 75	- 310	- 101
1983	- 8	- 487	+ 432	- 63	+26	-401	- 311	- 686	- 749
1984	+ 28	- 353	- 862	-1 187	+26	- 95	- 217	- 286	-1 473
1985	+ 64	- 278	- 247	- 461	+ 7	-308	- 334	- 635	-1 096

## Wanderungen

**Zu- und weggezogene erwerbstätige Männer nach Heimat, Stellung im Beruf und Erwerbsbereich 1985**

Stellung im Beruf Erwerbsbereich	Zugezogene			Weggezogene			Mehrzu- (+) bzw. -wegge- zogene (-)
	Schwei- zer	Aus- länder	im ganzen	Schwei- zer	Aus- länder	im ganzen	
Selbständige zusammen	740	117	857	659	134	793	+ 64
Angestellte							
Private kaufmännische	2 517	652	3 169	2 594	646	3 240	- 71
Private technische	835	167	1 002	939	190	1 129	-127
Künstlerische <sup>1</sup>	80	297	377	83	314	397	- 20
Öffentliche	445	171	616	492	184	676	- 60
Angestellte zusammen	3 877	1 287	5 164	4 108	1 334	5 442	-278
Arbeiter							
Urproduktion	100	360	460	90	329	419	+ 41
Nahrungs-, Genussmittel	138	62	200	156	53	209	- 9
Bekleidung, Reinigung, Textilindustrie	35	45	80	35	65	100	- 20
Metalle, Maschinen, Apparate	874	339	1 213	1 098	444	1 542	-329
Baugewerbe	307	2 358	2 665	355	2 291	2 646	+ 19
Holzbearbeitung	72	24	96	97	25	122	- 26
Grafisches Gewerbe	121	11	132	120	19	139	- 7
Gastgewerbe, Anstalten	615	1 409	2 024	558	1 273	1 831	+193
Verkehr	409	95	504	475	112	587	- 83
Gesundheits-, Krankenpflege	146	203	349	147	182	329	+ 20
Übrige	380	1 370	1 750	367	1 429	1 796	- 46
Arbeiter zusammen	3 197	6 276	9 473	3 498	6 222	9 720	-247
Im ganzen	7 814	7 680	15 494	8 265	7 690	15 955	-461

<sup>1</sup> Private und öffentliche**Zu- und weggezogene erwerbstätige Frauen nach Heimat, Stellung im Beruf und Erwerbsbereich 1985**

Stellung im Beruf Erwerbsbereich	Zugezogene			Weggezogene			Mehrzu- (+) bzw. -wegge- zogene (-)
	Schwei- zerinnen	Auslän- derinnen	im ganzen	Schwei- zerinnen	Auslän- derinnen	im ganzen	
Selbständige zusammen	242	30	272	234	31	265	+ 7
Angestellte							
Private	3 438	460	3 898	3 727	497	4 224	-326
Künstlerische <sup>1</sup>	110	886	996	112	880	992	+ 4
Öffentliche	429	58	487	432	41	473	+ 14
Angestellte zusammen	3 977	1 404	5 381	4 271	1 418	5 689	-308
Arbeiterinnen							
Bekleidung, Reinigung, Textilindustrie	177	53	230	211	136	347	-117
Gastgewerbe, Anstalten	434	643	1 077	433	702	1 135	- 58
Gesundheits-, Krankenpflege	1 190	389	1 579	1 249	254	1 503	+ 76
Private Dienstleistungen	207	349	556	243	357	600	- 44
Übrige	411	144	555	501	245	746	-191
Arbeiterinnen zusammen	2 419	1 578	3 997	2 637	1 694	4 331	-334
Im ganzen	6 638	3 012	9 650	7 142	3 143	10 285	-635

<sup>1</sup> Private und öffentliche

### Weggezogene Personen nach Heimat, Geschlecht und Aufenthaltsdauer 1985

Aufenthaltsdauer Vollendete Monate bzw. Jahre	Schweizer			Ausländer			Im ganzen		
	männ- lich	weib- lich	zusam- men	männ- lich	weib- lich	zusam- men	männ- lich	weib- lich	zusam- men
unter 1 Monat	83	59	142	133	226	359	216	285	501
1 Monat	115	123	238	305	456	761	420	579	999
2 Monate	194	188	382	337	297	634	531	485	1 016
3 Monate	214	222	436	381	253	634	595	475	1 070
4 Monate	257	218	475	368	179	547	625	397	1 022
5 Monate	283	283	566	468	198	666	751	481	1 232
6 Monate	252	233	485	436	134	570	688	367	1 055
7 Monate	268	166	434	560	90	650	828	256	1 084
8 Monate	239	206	445	2 128	184	2 312	2 367	390	2 757
9 Monate	222	156	378	327	115	442	549	271	820
10 Monate	200	217	417	149	127	276	349	344	693
11 Monate	302	293	595	336	226	562	638	519	1 157
unter 1 Jahr zusammen	2 629	2 364	4 993	5 928	2 485	8 413	8 557	4 849	13 406
1 Jahr	1 886	1 695	3 581	994	703	1 697	2 880	2 398	5 278
2 Jahre	1 194	1 164	2 358	454	317	771	1 648	1 481	3 129
3- 5 Jahre	1 859	1 746	3 605	814	555	1 369	2 673	2 301	4 974
6-10 Jahre	1 129	1 140	2 269	469	351	820	1 598	1 491	3 089
11-15 Jahre	455	521	976	285	205	490	740	726	1 466
16 u. mehr Jahre	2 323	2 636	4 959	334	355	689	2 657	2 991	5 648
Im ganzen	11 475	11 266	22 741	9 278	4 971	14 249	20 753	16 237	36 990
darunter seit Ge- burt in Zürich	2 034	2 033	4 067	261	375	636	2 295	2 408	4 703
Mittlere Aufent- haltsdauer, Jahre	8,4	10,0	9,2	2,6	4,0	3,1	5,8	8,2	6,9

### Weggezogene Personen nach Aufenthaltsdauer und Heimat 1985

Heimat	Personen mit Aufenthaltsdauer in vollendeten Jahren							im ganzen	Mittlere Auf- ent- halts- dauer Jahre
	unter 1	1	2	3-5	6-10	11-15	16 u. mehr		
Stadt Zürich	643	430	305	561	485	303	2 719	5 446	17,8
Kanton Zürich <sup>1</sup>	672	483	318	508	331	107	490	2 909	7,8
Übrige Schweiz	3 678	2 668	1 735	2 536	1 453	566	1 750	14 386	6,4
Schweizer	4 993	3 581	2 358	3 605	2 269	976	4 959	22 741	9,2
Bundesrepublik									
Deutschland	709	222	95	151	79	40	73	1 369	3,4
Frankreich	137	30	7	19	11	5	6	215	2,5
Italien	1 092	230	119	300	264	223	399	2 627	6,6
Österreich	329	61	31	51	39	20	40	571	3,7
Übriges Ausland	6 146	1 154	519	848	427	202	171	9 467	2,1
Ausländer	8 413	1 697	771	1 369	820	490	689	14 249	3,1
Im ganzen	13 406	5 278	3 129	4 974	3 089	1 466	5 648	36 990	6,9

<sup>1</sup> Ohne Stadt Zürich

**Weggezogene Personen nach Aufenthaltsdauer, Erwerbszugehörigkeit und Familienstellung 1985**

Erwerbszugehörigkeit Familienstellung	Personen mit Aufenthaltsdauer in vollendeten Jahren					Mittlere Aufenthaltsdauer Jahre		
	unter 1	1-5	6-10	11 u. mehr	im ganzen	Schwei- zer	Aus- länder	alle
<b>Erwerbspersonen</b>								
Familienvorstände	330	965	418	820	2 533	13,8	6,8	11,1
Familienangehörige	167	536	262	395	1 360	10,4	7,6	9,6
Einzelpersonen	10 229	7 386	1 385	3 347	22 347	7,8	2,3	5,5
<b>Erwerbspersonen zusammen</b>	<b>10 726</b>	<b>8 887</b>	<b>2 065</b>	<b>4 562</b>	<b>26 240</b>	<b>8,0</b>	<b>2,8</b>	<b>5,9</b>
<b>Nichterwerbspersonen</b>								
Familienvorstände	112	111	45	86	354	16,6	6,1	11,2
Familienangehörige	806	1 666	417	551	3 440	8,2	3,7	6,7
Einzelpersonen unter 15 Jahren	183	373	136	62	754	4,8	3,4	4,1
Einzelpersonen in Berufsvorbereitung	144	181	81	430	836	12,2	4,3	10,4
Übrige Einzelpersonen	1 435	2 163	345	1 423	5 366	14,3	4,0	11,4
<b>Nichterwerbspersonen zusammen</b>	<b>2 680</b>	<b>4 494</b>	<b>1 024</b>	<b>2 552</b>	<b>10 750</b>	<b>11,8</b>	<b>4,0</b>	<b>9,3</b>
<b>Im ganzen</b>	<b>13 406</b>	<b>13 381</b>	<b>3 089</b>	<b>7 114</b>	<b>36 990</b>	<b>9,2</b>	<b>3,1</b>	<b>6,9</b>

**Weggezogene Erwerbspersonen nach Aufenthaltsdauer, Stellung im Beruf und Erwerbsbereich 1985**

Stellung im Beruf Erwerbsbereich	Erwerbspersonen mit Aufenthaltsdauer in vollendeten Jahren					Mittlere Aufenthaltsdauer Jahre		
	unter 1	1-5	6-10	11 u. mehr	im ganzen	Schwei- zer	Aus- länder	alle
<b>Selbständige zusammen</b>	<b>219</b>	<b>478</b>	<b>143</b>	<b>218</b>	<b>1 058</b>	<b>8,6</b>	<b>5,2</b>	<b>8,1</b>
<b>Angestellte</b>								
Private kaufmännische	1 703	3 137	752	1 708	7 300	8,8	4,8	8,1
Private technische	264	516	184	329	1 293	9,9	5,1	9,0
Künstlerische <sup>1</sup>	1 195	126	29	39	1 389	6,6	0,4	1,3
Öffentliche	324	486	137	202	1 149	7,4	3,0	6,5
<b>Angestellte zusammen</b>	<b>3 486</b>	<b>4 265</b>	<b>1 102</b>	<b>2 278</b>	<b>11 131</b>	<b>8,8</b>	<b>2,9</b>	<b>7,3</b>
<b>Arbeiter</b>								
Urproduktion	344	82	19	53	498	8,3	1,2	3,6
Nahrungs-, Genussmittel	98	103	12	41	254	5,5	5,0	5,4
Bekleidung, Reinigung, Textilindustrie	82	164	42	159	447	11,0	9,7	10,9
Metalle, Maschinen, Apparate	402	502	130	553	1 587	11,3	6,2	9,8
Baugewerbe	2 158	275	71	170	2 674	9,7	1,3	2,5
Holzbearbeitung	21	49	11	44	125	11,4	7,6	10,6
Grafisches Gewerbe	39	76	30	56	201	9,8	7,4	9,5
Gastgewerbe, Anstalten	1 490	1 144	131	201	2 966	4,1	2,2	2,9
Verkehr	193	297	39	134	663	6,4	8,2	6,8
Gesundheits-, Krankenpflege	576	834	146	276	1 832	6,3	2,5	5,4
Private Dienstleistungen	391	199	45	55	690	3,0	3,3	3,2
Übrige	1 227	419	144	324	2 114	8,8	3,5	5,2
<b>Arbeiter zusammen</b>	<b>7 021</b>	<b>4 144</b>	<b>820</b>	<b>2 066</b>	<b>14 051</b>	<b>8,2</b>	<b>2,9</b>	<b>5,2</b>
<b>Im ganzen</b>	<b>10 726</b>	<b>8 887</b>	<b>2 065</b>	<b>4 562</b>	<b>26 240</b>	<b>8,0</b>	<b>2,8</b>	<b>5,2</b>

<sup>1</sup> Private und öffentliche

**Mittlere Aufenthaltsdauer der Weggezogenen nach Erwerbszugehörigkeit,  
Stellung im Beruf und Heimat seit 1970**

Erwerbszugehörigkeit Stellung im Beruf	Mittlere Aufenthaltsdauer – Jahre								
	1970	1975	1979	1980	1981	1982	1983	1984	1985
<b>Schweizer</b>									
<b>Erwerbspersonen</b>									
Selbständige	10,4	9,8	9,5	9,6	10,0	9,2	8,4	9,1	8,6
<b>Angestellte</b>									
Private kaufmännische	7,5	8,7	8,7	9,5	9,6	10,0	9,7	9,3	8,8
Private technische	8,5	10,1	10,2	10,4	10,3	11,3	10,2	10,2	9,9
Künstlerische <sup>1</sup>	7,3	8,5	7,5	8,6	9,9	8,5	7,9	8,3	6,6
Öffentliche	7,3	8,1	8,7	8,8	8,7	8,7	8,5	8,5	7,4
Alle Angestellten	7,7	8,9	8,9	9,5	9,5	9,9	8,6	9,2	8,8
Alle Arbeiter	7,0	7,4	7,3	8,0	8,6	9,1	8,8	8,0	8,2
Alle Erwerbspersonen	7,5	8,3	8,2	8,8	9,1	9,5	9,1	8,7	8,0
<b>Nichterwerbspersonen</b>									
Familienvorstände	10,6	10,4	10,3	11,9	14,4	13,8	12,4	12,4	16,6
Familienangehörige	9,2	10,1	9,7	9,5	9,0	9,5	8,3	8,8	8,2
Einzelpersonen unter 15 Jahren	3,7	4,8	4,6	4,6	5,1	5,2	5,0	4,6	4,8
Einzelpersonen in Berufsvorbereitung	5,5	5,9	6,0	8,9	9,1	9,2	10,1	7,5	12,2
Übrige Einzelpersonen	19,1	20,0	20,7	21,1	21,3	23,4	21,2	18,6	14,3
Alle Nichterwerbspersonen	10,0	10,5	10,5	11,6	11,8	12,5	11,4	9,8	11,8
Alle Schweizer	8,3	9,0	8,9	9,7	10,0	10,5	9,9	9,0	9,2
<b>Ausländer</b>									
<b>Erwerbspersonen</b>									
Selbständige	2,9	3,9	3,1	3,9	4,0	4,4	4,3	4,2	5,2
<b>Angestellte</b>									
Private kaufmännische	3,0	4,2	5,9	5,5	6,1	5,8	5,3	4,9	4,8
Private technische	3,1	4,7	5,3	4,4	4,4	5,0	4,4	5,4	5,1
Künstlerische <sup>1</sup>	3,0	1,4	2,2	2,9	1,8	1,7	0,9	0,8	0,4
Öffentliche	2,5	3,0	4,5	3,8	3,3	4,2	3,7	3,9	3,0
Alle Angestellten	3,0	3,7	5,2	4,7	4,7	4,7	3,3	2,9	2,9
Alle Arbeiter	1,9	3,0	2,7	2,4	2,5	2,8	3,2	2,8	2,9
Alle Erwerbspersonen	2,0	3,1	3,0	2,7	2,8	3,1	3,2	2,9	2,8
<b>Nichterwerbspersonen</b>									
Familienvorstände	3,8	4,5	4,9	4,0	3,5	4,7	4,9	5,1	6,1
Familienangehörige	3,4	3,9	4,7	4,3	4,1	4,5	4,6	4,8	3,7
Einzelpersonen unter 15 Jahren	2,2	3,2	3,9	3,7	3,6	3,5	3,7	3,6	3,4
Einzelpersonen in Berufsvorbereitung	2,0	2,3	2,5	2,2	2,2	2,3	2,9	3,2	4,3
Übrige Einzelpersonen	4,8	5,8	7,0	5,5	5,5	5,2	4,1	4,8	4,0
Alle Nichterwerbspersonen	3,1	3,6	4,3	3,8	3,7	3,8	3,9	4,2	4,0
Alle Ausländer	2,2	3,3	3,3	3,0	3,0	3,3	3,4	3,2	3,1

<sup>1</sup> Private und öffentliche

## Zu- und weggezogene Familien nach der Heimat seit 1934

Jahre Monate	Zugezogene			Weggezogene			Mehrzu- (+) bzw. -weggezogene (-)		
	Schwei- zer	Auslän- der	im ganzen	Schwei- zer	Auslän- der	im ganzen	Schwei- zer	Auslän- der	im ganzen
1934/40	1 940	673	2 613	1 781	712	2 493	+ 159	- 39	+ 120
1941/50	1 682	400	2 082	1 691	424	2 115	- 9	- 24	- 33
1951/60	1 935	650	2 585	2 504	693	3 197	- 569	- 43	- 612
1961/70	1 515	1 302	2 817	2 628	1 794	4 422	-1 113	-492	-1 605
1971/80	1 305	886	2 191	2 207	1 344	3 551	- 902	-458	-1 360
1954	2 038	471	2 509	2 440	545	2 985	- 402	- 74	- 476
1955	2 028	502	2 530	2 721	565	3 286	- 693	- 63	- 756
1956	1 815	624	2 439	2 911	680	3 591	-1 096	- 56	-1 152
1957	1 839	941	2 780	2 607	795	3 402	- 768	+146	- 622
1958	1 995	760	2 755	2 360	814	3 174	- 365	- 54	- 419
1959	1 798	652	2 450	2 597	836	3 433	- 799	-184	- 983
1960	1 674	912	2 586	2 970	1 051	4 021	-1 296	-139	-1 435
1961	1 484	1 143	2 627	3 183	1 300	4 483	-1 699	-157	-1 856
1962	1 472	1 412	2 884	2 809	1 622	4 431	-1 337	-210	-1 547
1963	1 400	1 449	2 849	2 651	1 905	4 556	-1 251	-456	-1 707
1964	1 478	1 569	3 047	2 618	1 859	4 477	-1 140	-290	-1 430
1965	1 577	1 248	2 825	2 382	1 788	4 170	- 805	-540	-1 345
1966	1 527	1 180	2 707	2 448	1 694	4 142	- 921	-514	-1 435
1967	1 598	1 113	2 711	2 575	1 908	4 483	- 977	-795	-1 772
1968	1 542	1 381	2 923	2 474	1 868	4 342	- 932	-487	-1 419
1969	1 608	1 369	2 977	2 491	2 033	4 524	- 883	-664	-1 547
1970	1 463	1 159	2 622	2 642	1 966	4 608	-1 179	-807	-1 986
1971	1 326	1 027	2 353	2 561	1 653	4 214	-1 235	-626	-1 861
1972	1 318	1 063	2 381	2 662	1 438	4 100	-1 344	-375	-1 719
1973	1 266	1 011	2 277	2 664	1 490	4 154	-1 398	-479	-1 877
1974	1 328	1 056	2 384	2 350	1 502	3 852	-1 022	-446	-1 468
1975	1 410	898	2 308	1 945	1 676	3 621	- 535	-778	-1 313
1976	1 382	748	2 130	1 980	1 615	3 595	- 598	-867	-1 465
1977	1 317	781	2 098	1 922	1 339	3 261	- 605	-558	-1 163
1978	1 213	770	1 983	2 015	1 032	3 047	- 802	-262	-1 064
1979	1 237	707	1 944	1 950	791	2 741	- 713	- 84	- 797
1980	1 246	802	2 048	2 026	903	2 929	- 780	-101	- 881
1981	1 203	910	2 113	2 094	1 094	3 188	- 891	-184	-1 075
1982	1 192	959	2 151	2 006	1 057	3 063	- 814	- 98	- 912
1983	1 146	871	2 017	2 049	1 076	3 125	- 903	-205	-1 108
1984	1 096	795	1 891	1 932	950	2 882	- 836	-155	- 991
1985	1 078	861	1 939	1 752	1 135	2 887	- 674	-274	- 948
Januar	85	68	153	138	71	209	- 53	- 3	- 56
Februar	57	60	117	74	75	149	- 17	- 15	- 32
März	85	73	158	163	99	262	- 78	- 26	- 104
April	175	86	261	232	112	344	- 57	- 26	- 83
Mai	85	58	143	115	52	167	- 30	+ 6	- 24
Juni	76	57	133	131	88	219	- 55	- 31	- 86
Juli	101	77	178	144	122	266	- 43	- 45	- 88
August	59	75	134	97	93	190	- 38	- 18	- 56
September	70	69	139	160	114	274	- 90	- 45	- 135
Oktober	146	121	267	202	120	322	- 56	+ 1	- 55
November	78	64	142	123	92	215	- 45	- 28	- 73
Dezember	61	53	114	173	97	270	- 112	- 44	- 156

**Zu- und weggezogene Familien nach Herkunftsort bzw. Wanderziel seit 1934**

Jahre Heimat	Kanton Zürich <sup>1</sup>	Übrige Schweiz	Schweiz zusammen	Deutschland <sup>2</sup>	Frankreich	Italien	Österreich	Übriges Ausland	Ausland zusammen	Im ganzen <sup>3</sup>
<b>Zugezogene</b>										
1934/40	822	1 100	1 922	292	105	62	*	212	671	2 613
1941/50	582	1 057	1 639	130	44	38	*	229	441	2 082
1951/60	912	1 033	1 945	121	42	133	35	308	639	2 585
1961/70	1 163	727	1 890	90	25	306	22	483	926	2 817
1971/80	1 003	549	1 552	44	17	94	11	469	635	2 191
1979	834	529	1 363	35	14	71	10	446	576	1 944
1980	885	495	1 380	32	16	68	14	530	660	2 048
1981	822	492	1 314	44	16	128	16	573	777	2 113
1982	844	485	1 329	41	12	72	11	669	805	2 151
1983	809	472	1 281	61	23	72	15	555	726	2 017
1984	789	402	1 191	47	18	70	13	537	685	1 891
1985	812	451	1 263	58	23	45	9	530	665	1 939
Schweizer	528	332	860	19	8	4	3	176	210	1 078
Ausländer	284	119	403	39	15	41	6	354	455	861
<b>Weggezogene</b>										
1934/40	731	1 065	1 796	179	97	58	*	325	659	2 493
1941/50	634	1 061	1 695	90	47	44	*	234	415	2 115
1951/60	1 364	1 152	2 516	117	36	174	40	311	678	3 197
1961/70	2 105	1 006	3 111	112	26	647	29	492	1 306	4 422
1971/80	1 741	731	2 472	47	19	412	13	582	1 073	3 551
1979	1 352	653	2 005	41	17	235	6	427	726	2 741
1980	1 445	654	2 099	49	12	225	9	521	816	2 929
1981	1 451	714	2 165	38	14	277	7	645	981	3 188
1982	1 344	770	2 114	31	14	238	7	600	890	3 063
1983	1 409	727	2 136	37	13	258	8	600	916	3 125
1984	1 313	684	1 997	40	21	208	11	550	830	2 882
1985	1 290	741	2 031	44	14	191	12	534	795	2 887
Schweizer	940	623	1 563	11	5	10	2	135	163	1 752
Ausländer	350	118	468	33	9	181	10	399	632	1 135
<b>Mehrzu- (+) bzw. -weggezogene (-)</b>										
1934/40	+ 91	+ 35	+ 126	+113	+ 8	+ 4	*	-113	+ 12	+ 120
1941/50	- 52	- 4	- 56	+ 40	- 3	- 6	*	- 5	+ 26	- 33
1951/60	-452	-119	- 571	+ 4	+ 6	- 41	- 5	- 3	- 39	- 612
1961/70	-942	-279	-1 221	- 22	- 1	-341	- 7	- 9	-380	-1 605
1971/80	-738	-182	- 920	- 3	- 2	-318	- 2	-113	-438	-1 360
1979	-518	-124	- 642	- 6	- 3	-164	+ 4	+ 19	-150	- 797
1980	-560	-159	- 719	- 17	+ 4	-157	+ 5	+ 9	-156	- 881
1981	-629	-222	- 851	+ 6	+ 2	-149	+ 9	- 72	-204	-1 075
1982	-500	-285	- 785	+ 10	- 2	-166	+ 4	+ 69	- 85	- 912
1983	-600	-255	- 855	+ 24	+10	-186	+ 7	- 45	-190	-1 108
1984	-524	-282	- 806	+ 7	- 3	-138	+ 2	- 13	-145	- 991
1985	-478	-290	- 768	+ 14	+ 9	-146	- 3	- 4	-130	- 948
Schweizer	-412	-291	- 703	+ 8	+ 3	- 6	+ 1	+ 41	+ 47	- 674
Ausländer	- 66	+ 1	- 65	+ 6	+ 6	-140	- 4	- 45	-177	- 274

<sup>1</sup> Ohne Stadt Zürich<sup>2</sup> Ab 1.1.1978 Bundesrepublik Deutschland<sup>3</sup> Einschliesslich Familien mit unbekanntem Herkunftsort bzw. Wanderziel

## Zu- und weggezogene Familien nach der Kinderzahl seit 1934

Jahre Heimat	Zu- und weggezogene Familien nach der Kinderzahl						Familien im ganzen	Kinder im ganzen
	0	1	2	3	4	5 u. mehr		
	Zugezogene							
1934/40	1 333	757	361	108	35	19	2 613	2 047
1941/50	1 023	627	301	97	25	9	2 082	1 669
1951/60	1 317	704	399	121	32	12	2 585	2 057
1961/70	1 561	710	384	121	31	10	2 817	2 020
1971/80	1 086	604	378	97	21	5	2 191	1 763
1979	936	579	331	77	19	2	1 944	1 558
1980	986	562	397	76	17	10	2 048	1 705
1981	1 051	564	387	96	10	5	2 113	1 694
1982	1 047	622	398	60	22	2	2 151	1 696
1983	958	628	336	81	12	2	2 017	1 601
1984	860	631	338	53	7	2	1 891	1 504
1985	1 013	504	337	76	5	4	1 939	1 448
Schweizer	566	281	185	42	2	2	1 078	795
Ausländer	447	223	152	34	3	2	861	653
	Weggezogene							
1934/40	1 224	755	365	103	31	15	2 493	2 004
1941/50	955	665	351	111	26	7	2 115	1 844
1951/60	1 432	950	577	182	44	12	3 197	2 891
1961/70	2 078	1 342	721	223	46	12	4 422	3 698
1971/80	1 677	1 025	680	141	22	6	3 551	2 926
1979	1 299	786	538	98	17	3	2 741	2 239
1980	1 393	851	561	111	12	1	2 929	2 359
1981	1 623	866	584	101	11	3	3 188	2 396
1982	1 590	863	498	90	18	4	3 063	2 221
1983	1 539	913	548	116	8	1	3 125	2 394
1984	1 436	849	497	81	18	1	2 882	2 164
1985	1 469	788	512	100	14	4	2 887	2 190
Schweizer	914	461	318	52	6	1	1 752	1 282
Ausländer	555	327	194	48	8	3	1 135	908
	Mehrzu- (+) bzw. -weggezogene (-)							
1934/40	+109	+ 2	- 4	+ 5	+ 4	+4	+ 120	+ 43
1941/50	+ 68	- 38	- 50	- 14	- 1	+2	- 33	- 175
1951/60	-115	-246	-178	- 61	-12	-	- 612	- 834
1961/70	-517	-632	-337	-102	-15	-2	-1 605	-1 678
1971/80	-591	-421	-302	- 44	- 1	-1	-1 360	-1 163
1979	-363	-207	-207	- 21	+ 2	-1	- 797	- 681
1980	-407	-289	-164	- 35	+ 5	+9	- 881	- 654
1981	-572	-302	-197	- 5	- 1	+2	-1 075	- 702
1982	-543	-241	-100	- 30	+ 4	-2	- 912	- 525
1983	-581	-285	-212	- 35	+ 4	+1	-1 108	- 793
1984	-576	-218	-159	- 28	-11	+1	- 991	- 660
1985	-456	-284	-175	- 24	- 9	-	- 948	- 742
Schweizer	-348	-180	-133	- 10	- 4	+1	- 674	- 487
Ausländer	-108	-104	- 42	- 14	- 5	-1	- 274	- 255

## Zu- und weggezogene Familien nach Stellung im Beruf des Vorstandes seit 1934

Jahre Heimat	Selbständige			Ange- stellte	Arbeiter	Metalle, Maschi- nen	übrige	zusam- men	Nicht- erwerbs- perso- nen	Im ganzen
	Handel	übrige	zusam- men							
Zugezogene										
1934/40	180	243	423	782	131	191	356	678	730	2 613
1941/50	120	155	275	720	85	199	303	587	500	2 082
1951/60	120	180	300	920	150	313	498	961	404	2 585
1961/70	81	186	267	802	153	390	889	1432	316	2 817
1971/80	78	172	250	754	119	197	517	833	354	2 191
1979	71	134	205	706	80	146	423	649	384	1 944
1980	67	166	233	710	102	152	441	695	410	2 048
1981	76	105	181	747	105	165	540	810	375	2 113
1982	98	110	208	723	116	149	529	794	426	2 151
1983	106	156	262	666	92	128	381	601	488	2 017
1984	105	197	302	617	95	99	325	519	453	1 891
1985	60	116	176	745	69	129	387	585	433	1 939
Schweizer	50	98	148	500	25	87	151	263	167	1 078
Ausländer	10	18	28	245	44	42	236	322	266	861
Weggezogene										
1934/40	149	204	353	816	156	160	405	721	603	2 493
1941/50	111	158	269	753	108	207	380	695	398	2 115
1951/60	159	232	391	1 241	179	389	688	1 256	309	3 197
1961/70	140	267	407	1 424	224	604	1 452	2 280	311	4 422
1971/80	111	222	333	1 274	227	415	933	1 575	369	3 551
1979	92	197	289	1 097	162	260	573	995	360	2 741
1980	97	212	309	1 154	205	285	628	1 118	348	2 929
1981	77	131	208	1 355	221	280	720	1 221	404	3 188
1982	88	147	235	1 237	217	282	696	1 195	396	3 063
1983	127	207	334	1 249	210	246	678	1 134	408	3 125
1984	128	251	379	1 124	173	220	586	979	400	2 882
1985	80	175	255	1 309	123	202	644	969	354	2 887
Schweizer	64	150	214	973	43	125	226	394	171	1 752
Ausländer	16	25	41	336	80	77	418	575	183	1 135
Mehrzu- (+) bzw. -weggezogene (-)										
1934/40	+31	+39	+ 70	- 34	- 25	+ 31	- 49	- 43	+127	+ 120
1941/50	+ 9	- 3	+ 6	- 33	- 23	- 8	- 77	-108	+102	- 33
1951/60	-39	-52	- 91	-321	- 29	- 76	-190	-295	+ 95	- 612
1961/70	-59	-81	-140	-622	- 71	-214	-563	-848	+ 5	-1 605
1971/80	-33	-50	- 83	-520	-108	-218	-416	-742	- 15	-1 360
1979	-21	-63	- 84	-391	- 82	-114	-150	-346	+ 24	- 797
1980	-30	-46	- 76	-444	-103	-133	-187	-423	+ 62	- 881
1981	- 1	-26	- 27	-608	-116	-115	-180	-411	- 29	-1 075
1982	+10	-37	- 27	-514	-101	-133	-167	-401	+ 30	- 912
1983	-21	-51	- 72	-583	-118	-118	-297	-533	+ 80	-1 108
1984	-23	-54	- 77	-507	- 78	-121	-261	-460	+ 53	- 991
1985	-20	-59	- 79	-564	- 54	- 73	-257	-384	+ 79	- 948
Schweizer	-14	-52	- 66	-473	- 18	- 38	- 75	-131	- 4	- 674
Ausländer	- 6	- 7	- 13	- 91	- 36	- 35	-182	-253	+ 83	- 274

## Innerhalb der Stadt umgezogene Personen und Familien nach der Heimat seit 1934

Jahre Monate	Umgezogene Personen		Schwei- zer	Aus- länder	im ganzen	Umgezogene Familien <sup>1</sup>		
	im Familien- verband	Einzel- personen				Schwei- zer	Aus- länder	im ganzen
1934/40	41 525	45 117	74 026	12 616	86 642	12 641	1 521	14 162
1941/50	24 032	42 123	57 990	8 165	66 155	7 706	707	8 413
1951/60	20 446	46 165	50 908	15 703	66 611	6 510	842	7 352
1961/70	15 751	36 486	32 572	19 665	52 237	3 732	2 061	5 793
1971/80	13 936	29 327	28 936	14 327	43 263	2 992	2 258	5 250
1953	22 481	45 210	54 986	12 705	67 691	7 137	719	7 856
1954	22 538	46 998	56 460	13 076	69 536	7 493	597	8 090
1955	21 190	47 552	54 816	13 926	68 742	7 079	579	7 658
1956	17 457	46 651	48 321	15 787	64 108	5 784	650	6 434
1957	17 985	47 484	46 600	18 869	65 469	5 586	974	6 560
1958	18 098	46 664	45 437	19 325	64 762	5 470	1 084	6 554
1959	19 044	44 927	45 225	18 746	63 971	5 688	1 086	6 774
1960	18 445	45 762	43 471	20 736	64 207	5 436	1 199	6 635
1961	16 543	42 833	37 727	21 649	59 376	4 652	1 346	5 998
1962	14 498	42 083	33 568	23 013	56 581	3 759	1 546	5 305
1963	14 486	39 691	31 849	22 328	54 177	3 582	1 806	5 388
1964	15 281	36 603	31 708	20 176	51 884	3 758	1 773	5 531
1965	16 165	35 195	32 200	19 160	51 360	3 812	2 026	5 838
1966	16 092	34 230	32 636	17 686	50 322	3 745	2 141	5 886
1967	15 558	32 668	30 862	17 364	48 226	3 471	2 298	5 769
1968	16 719	34 116	32 812	18 023	50 835	3 703	2 489	6 192
1969	16 651	34 062	31 830	18 883	50 713	3 547	2 620	6 167
1970	15 520	33 375	30 532	18 363	48 895	3 289	2 564	5 853
1971	14 341	31 733	28 918	17 156	46 074	2 940	2 488	5 428
1972	14 920	31 641	29 668	16 893	46 561	3 139	2 503	5 642
1973	15 807	31 243	29 748	17 302	47 050	3 256	2 658	5 914
1974	14 904	30 283	28 795	16 392	45 187	3 006	2 655	5 661
1975	13 512	29 409	28 766	14 155	42 921	2 765	2 291	5 056
1976	14 957	30 953	32 050	13 860	45 910	3 363	2 302	5 665
1977	13 596	28 522	29 757	12 361	42 118	3 031	2 063	5 094
1978	12 574	26 689	27 447	11 816	39 263	2 790	1 914	4 704
1979	12 675	26 468	27 439	11 704	39 143	2 879	1 912	4 791
1980	12 077	26 330	26 779	11 628	38 407	2 753	1 795	4 548
1981	13 133	25 087	26 286	11 934	38 220	2 804	2 016	4 820
1982	13 078	25 051	26 236	11 893	38 129	2 802	2 049	4 851
1983	12 969	25 209	25 986	12 192	38 178	2 696	2 132	4 828
1984	13 662	25 318	26 599	12 381	38 980	2 896	2 183	5 079
1985	13 237	25 593	26 175	12 655	38 830	2 753	2 231	4 984
Januar	849	1 821	1 813	857	2 670	166	155	321
Februar	777	1 794	1 776	795	2 571	195	116	311
März	1 039	2 019	2 065	993	3 058	220	177	397
April	2 094	3 391	3 669	1 816	5 485	431	354	785
Mai	1 020	2 190	2 118	1 092	3 210	202	172	374
Juni	833	1 884	1 815	902	2 717	180	148	328
Juli	1 023	2 133	2 100	1 056	3 156	204	188	392
August	827	1 565	1 585	807	2 392	174	134	308
September	1 080	1 930	2 062	948	3 010	236	165	401
Oktober	1 712	3 138	3 355	1 495	4 850	364	283	647
November	1 037	2 012	2 026	1 023	3 049	198	177	375
Dezember	946	1 716	1 791	871	2 662	183	162	345

<sup>1</sup> Nach der Heimat des Familienvorstandes

## Innerhalb der Stadt umgezogene Personen nach Stadtkreisen 1985

Aus Stadtkreis	In den Stadtkreis ... umgezogen												zu- sammen
	1	2	3	4	5	6	7	8	9	10	11	12	
1	268	79	103	172	101	112	137	94	66	92	69	29	1 322
2	48	952	291	188	82	142	161	81	188	171	152	50	2 506
3	98	329	1 638	757	242	264	218	146	689	364	288	139	5 172
4	123	198	729	1 486	362	217	175	102	516	349	232	111	4 600
5	53	88	213	328	644	133	82	71	107	235	118	58	2 130
6	89	179	280	224	144	1 081	338	150	165	371	412	140	3 573
7	119	172	183	164	113	450	1 387	294	106	248	185	82	3 503
8	77	129	199	145	82	156	347	551	102	150	116	34	2 088
9	32	124	456	333	125	127	101	106	1 834	321	201	90	3 850
10	54	112	254	230	200	320	165	85	278	1 274	342	118	3 432
11	43	130	248	185	117	291	139	61	185	367	2 360	442	4 568
12	21	50	86	65	51	77	79	34	71	147	419	986	2 086
Zusammen	1 025	2 542	4 680	4 277	2 263	3 370	3 329	1 775	4 307	4 089	4 894	2 279	38 830

## Innerhalb der Stadt umgezogene Familien nach Stadtkreisen 1985

Aus Stadtkreis	In den Stadtkreis ... umgezogen												zu- sammen
	1	2	3	4	5	6	7	8	9	10	11	12	
1	21	5	10	5	4	7	9	3	11	8	5	1	89
2	-	153	30	14	11	12	12	3	27	22	14	6	304
3	6	45	231	91	30	31	22	16	98	56	25	18	669
4	4	20	89	186	38	21	19	6	89	61	22	17	572
5	-	8	30	36	94	12	8	7	12	30	14	9	260
6	3	19	28	19	14	170	33	12	17	43	51	20	429
7	8	19	11	11	7	44	204	25	4	25	12	10	380
8	2	14	20	14	8	12	42	63	11	19	9	3	217
9	2	14	58	48	16	11	9	11	348	52	16	13	598
10	4	7	27	24	27	39	10	5	47	232	46	19	487
11	1	11	21	12	12	32	8	2	21	50	401	75	646
12	1	5	12	5	6	13	8	4	7	24	65	183	333
Zusammen	52	320	567	465	267	404	384	157	692	622	680	374	4 984

## Umzugsbilanz nach Stadtkreisen 1985

Stadtkreise	Innerhalb der Stadt umgezogene Personen				Innerhalb der Stadt umgezogene Familien			
	im Stadt- kreis	von andern Kreisen	nach andern Kreisen	Um- zugs- saldo <sup>1</sup>	im Stadt- kreis	von andern Kreisen	nach andern Kreisen	Um- zugs- saldo <sup>1</sup>
1	268	1 054	757	+297	21	31	68	- 37
2	952	1 554	1 590	- 36	153	167	151	+ 16
3	1 638	3 534	3 042	+492	231	336	438	-102
4	1 486	3 114	2 791	+323	186	279	386	-107
5	644	1 486	1 619	-133	94	173	166	+ 7
6	1 081	2 492	2 289	+203	170	234	259	- 25
7	1 387	2 116	1 942	+174	204	180	176	+ 4
8	551	1 537	1 224	+313	63	94	154	- 60
9	1 834	2 016	2 473	-457	348	344	250	+ 94
10	1 274	2 158	2 815	-657	232	390	255	+135
11	2 360	2 208	2 534	-326	401	279	245	+ 34
12	986	1 100	1 293	-193	183	191	150	+ 41
Ganze Stadt	14 461	24 369	24 369	.	2 286	2 698	2 698	.

<sup>1</sup> Ohne im gleichen Stadtkreis Umgezogene

## Eingebürgerte nach der bisherigen Heimat und Geschlecht seit 1931

Jahre	Schweizer			Ausländer			Im ganzen		
	männlich	weiblich	zusammen	männlich	weiblich	zusammen	männlich	weiblich	zusammen
1931/40	823	803	1 626	352	329	681	1 175	1 132	2 307
1941/50	1 207	1 150	2 357	163	187	350	1 370	1 337	2 707
1951/60	1 587	1 648	3 235	181	282	463	1 768	1 930	3 698
1961/70	1 597	1 677	3 274	190	152	342	1 787	1 829	3 616
1971/80	1 099	1 231	2 330	290	248	538	1 389	1 479	2 868
1942	761	737	1 498	194	195	389	955	932	1 887
1943	898	835	1 733	213	207	420	1 111	1 042	2 153
1944	825	786	1 611	212	190	402	1 037	976	2 013
1945	1 207	1 132	2 339	152	181	333	1 359	1 313	2 672
1946	1 345	1 245	2 590	166	196	362	1 511	1 441	2 952
1947	1 609	1 521	3 130	57	98	155	1 666	1 619	3 285
1948	1 610	1 552	3 162	99	155	254	1 709	1 707	3 416
1949	1 557	1 479	3 036	137	182	319	1 694	1 661	3 355
1950	1 638	1 615	3 253	106	153	259	1 744	1 768	3 512
1951	1 529	1 492	3 021	92	138	230	1 621	1 630	3 251
1952	1 311	1 337	2 648	192	192	384	1 503	1 529	3 032
1953	1 762	1 801	3 563	186	599	785	1 948	2 400	4 348
1954	1 795	1 878	3 673	263	875	1 138	2 058	2 753	4 811
1955	1 457	1 579	3 036	189	192	381	1 646	1 771	3 417
1956	1 560	1 675	3 235	207	157	364	1 767	1 832	3 599
1957	1 394	1 469	2 863	166	181	347	1 560	1 650	3 210
1958	1 777	1 855	3 632	165	192	357	1 942	2 047	3 989
1959	1 642	1 671	3 313	164	142	306	1 806	1 813	3 619
1960	1 647	1 717	3 364	185	157	342	1 832	1 874	3 706
1961	1 590	1 724	3 314	162	165	327	1 752	1 889	3 641
1962	1 667	1 675	3 342	123	107	230	1 790	1 782	3 572
1963	1 818	1 869	3 687	131	107	238	1 949	1 976	3 925
1964	1 833	1 924	3 757	187	130	317	2 020	2 054	4 074
1965	1 833	1 912	3 745	204	131	335	2 037	2 043	4 080
1966	1 646	1 724	3 370	261	212	473	1 907	1 936	3 843
1967	1 539	1 667	3 206	185	168	353	1 724	1 835	3 559
1968	1 420	1 413	2 833	208	147	355	1 628	1 560	3 188
1969	1 264	1 354	2 618	198	160	358	1 462	1 514	2 976
1970	1 356	1 511	2 867	249	190	439	1 605	1 701	3 306
1971	1 678	1 769	3 447	308	255	563	1 986	2 024	4 010
1972	1 318	1 431	2 749	259	251	510	1 577	1 682	3 259
1973	1 213	1 383	2 596	302	255	557	1 515	1 638	3 153
1974	1 141	1 222	2 363	250	213	463	1 391	1 435	2 826
1975	1 230	1 350	2 580	244	196	440	1 474	1 546	3 020
1976	1 105	1 265	2 370	330	301	631	1 435	1 566	3 001
1977	1 009	1 099	2 108	283	257	540	1 292	1 356	2 648
1978	838	1 031	1 869	270	249	519	1 108	1 280	2 388
1979	749	887	1 636	277	215	492	1 026	1 102	2 128
1980	714	865	1 579	373	291	664	1 087	1 156	2 243
1981	583	746	1 329	206	173	379	789	919	1 708
1982	500	650	1 150	182	127	309	682	777	1 459
1983	481	597	1 078	193	145	338	674	742	1 416
1984	571	699	1 270	374	341	715	945	1 040	1 985
1985	391	522	913	290	263	553	681	785	1 466

## Eingebürgerte nach Konfession, Geburtsort und der bisherigen Heimat 1985

Bisherige Heimatkantone, -staaten	Konfession				Geburtsort			Aus- land	Im ganzen
	prote- stan- tisch	röm.- katho- lisch	christ- katho- lisch	andere, ohne	Stadt Zürich	Kanton Zürich <sup>1</sup>	übrige Schweiz		
Schweiz									
Zürich	99	29	-	9	77	34	21	5	137
Bern	103	35	-	28	90	7	55	14	166
Luzern	32	28	-	6	28	7	24	7	66
Uri	1	2	-	1	1	-	3	-	4
Schwyz	4	17	-	-	13	4	2	2	21
Obwalden	1	-	-	-	-	-	-	1	1
Nidwalden	-	1	-	-	1	-	-	-	1
Glarus	6	4	-	2	7	1	3	1	12
Zug	8	3	-	-	5	1	1	4	11
Freiburg	1	7	-	1	-	3	6	-	9
Solothurn	4	26	-	2	10	1	19	2	32
Basel-Stadt	6	2	-	2	5	-	2	3	10
Basel-Land	7	2	-	-	3	1	4	1	9
Schaffhausen	5	7	-	5	5	1	10	1	17
Appenzell A.Rh.	34	-	-	1	17	6	12	-	35
Appenzell I.Rh.	-	4	-	-	-	1	3	-	4
St. Gallen	31	73	-	18	49	8	58	7	122
Graubünden	21	19	-	2	11	4	21	6	42
Aargau	34	38	-	21	46	7	35	5	93
Thurgau	39	24	1	8	29	6	36	1	72
Tessin	3	10	-	3	7	1	4	4	16
Waadt	6	-	-	1	2	-	2	3	7
Wallis	2	12	-	-	9	1	4	-	14
Neuenburg	8	-	-	-	4	-	2	2	8
Genf	-	-	-	-	-	-	-	-	-
Jura	1	3	-	-	-	-	3	1	4
Schweiz zusammen	456	346	1	110	419	94	330	70	913
Ausland									
Bundesrepublik									
Deutschland	46	37	-	15	31	2	6	59	98
Frankreich	3	5	-	-	-	-	3	5	8
Italien	2	63	-	7	51	6	3	12	72
Liechtenstein	-	1	-	1	-	-	2	-	2
Österreich	5	21	-	8	15	-	1	18	34
Nachbarländer zus.	56	127	-	31	97	8	15	94	214
Polen	1	4	1	2	-	-	-	8	8
Tschechoslowakei	36	77	-	57	22	1	1	146	170
Türkei	-	-	-	15	2	-	-	13	15
Ungarn	1	19	-	-	-	1	-	19	20
USA	1	2	-	2	-	-	1	4	5
Übrige Länder	18	50	-	53	36	6	6	73	121
Ausland zusammen	113	279	1	160	157	16	23	357	553
Im ganzen	569	625	2	270	576	110	353	427	1 466

<sup>1</sup> Ohne Stadt Zürich

## Eingebürgerte nach der bisherigen Heimat seit 1931

Bisherige Heimatkantone, -staaten	1931/40	1941/50	1951/60	1961/70	1971/80	1971	1972	1973	1974	1975
Schweiz										
Zürich	381	476	622	584	359	643	442	341	361	403
Bern	199	294	459	475	357	449	382	450	308	491
Luzern	76	113	177	171	161	231	188	154	192	150
Uri	5	14	24	29	24	32	30	29	14	32
Schwyz	47	64	95	103	78	147	50	74	88	95
Obwalden	12	15	13	19	14	18	19	17	2	17
Nidwalden	2	4	15	16	15	34	13	9	9	18
Glarus	31	37	52	57	40	55	48	32	45	35
Zug	17	29	23	29	22	31	24	29	23	28
Freiburg	9	15	29	36	35	30	70	69	48	38
Solothurn	35	62	93	87	68	87	43	67	79	55
Basel-Stadt	13	23	35	30	24	50	30	32	22	26
Basel-Land	29	36	47	42	30	51	29	22	50	38
Schaffhausen	69	78	79	79	50	73	57	62	54	61
Appenzell A.Rh.	30	78	120	99	58	92	61	63	61	82
Appenzell I.Rh.	9	15	28	33	26	48	38	60	28	9
St. Gallen	156	314	400	433	321	474	420	384	319	343
Graubünden	31	75	96	131	107	136	121	137	138	102
Aargau	305	361	462	455	292	411	361	306	252	280
Thurgau	134	186	231	223	158	239	189	155	163	170
Tessin	14	30	61	51	35	37	64	49	41	38
Waadt	10	13	22	27	14	16	13	12	32	3
Wallis	4	17	21	47	30	39	39	34	26	48
Neuenburg	4	6	26	15	10	20	13	9	6	13
Genf	4	2	5	3	2	4	5	-	2	5
Jura <sup>1</sup>	*	*	*	*	*	*	*	*	*	*
Schweiz zusammen	1 626	2 357	3 232	3 274	2 330	3 447	2 749	2 596	2 363	2 580
Ausland										
Deutschland <sup>2</sup>	468	208	158	102	141	71	102	150	114	98
Frankreich	13	6	15	10	11	6	16	7	10	14
Italien	105	100	129	105	106	60	75	92	80	106
Liechtenstein	*	2	2	1	1	2	-	-	1	2
Österreich	*	*	45	46	59	38	44	51	40	41
Nachbarländer zusammen	586	316	349	264	318	177	237	300	245	261
Niederlande	*	3	9	2	4	6	-	3	2	2
Polen	*	10	32	15	10	22	4	17	14	7
Sowjetunion	6	1	3	-	1	-	2	-	2	-
Tschechoslowakei	*	4	9	5	5	3	1	4	7	9
Ungarn	*	5	13	22	133	321	223	167	142	109
Übrige Länder	89	11	48	34	67	34	43	66	51	52
Ausland zusammen	681	350	463	342	538	563	510	557	463	440
Im ganzen	2 307	2 707	3 698	3 616	2 868	4 010	3 259	3 153	2 826	3 020

<sup>1</sup> Bis 1978 unter Kanton Bern<sup>2</sup> Ab 1.1.1978 Bundesrepublik Deutschland

1976	1977	1978	1979	1980	1981	1982	1983	1984	1985	Bisherige Heimatkantone, -staaten
Schweiz										
356	305	268	230	239	163	179	173	136	137	Zürich
364	325	284	280	229	122	151	153	197	166	Bern
162	143	148	119	122	126	95	65	79	66	Luzern
25	28	14	18	17	16	7	8	14	4	Uri
75	67	77	43	60	48	37	39	46	21	Schwyz
23	14	8	10	10	8	7	7	5	1	Obwalden
11	2	22	20	7	4	5	10	11	1	Nidwalden
37	51	35	43	20	27	10	14	19	12	Glarus
31	18	23	4	6	24	35	11	7	11	Zug
21	30	22	13	12	18	2	22	4	9	Freiburg
79	67	71	80	47	39	51	37	53	32	Solothurn
18	25	15	10	9	27	15	14	20	10	Basel-Stadt
28	22	13	30	20	34	8	7	23	9	Basel-Land
65	27	28	35	40	35	12	8	32	17	Schaffhausen
51	44	49	39	39	22	18	21	41	35	Appenzell A.Rh.
12	17	16	15	12	3	14	26	7	4	Appenzell I.Rh.
333	280	255	211	195	169	154	153	202	122	St. Gallen
114	84	99	68	73	66	65	51	55	42	Graubünden
349	336	221	207	200	210	157	158	162	93	Aargau
136	141	137	101	146	105	79	47	106	72	Thurgau
25	24	24	16	29	16	17	23	12	16	Tessin
23	3	12	15	12	9	12	1	18	7	Waadt
18	44	16	23	16	23	14	12	13	14	Wallis
14	8	10	1	10	7	6	7	5	8	Neuenburg
-	3	2	-	-	2	-	3	-	-	Genf
*	*	*	5	9	6	-	8	3	4	Jura <sup>1</sup>
2 370	2 108	1 869	1 636	1 579	1 329	1 150	1 078	1 270	913	Schweiz zusammen
Ausland										
184	176	137	157	230	111	54	50	92	98	Deutschland <sup>2</sup>
8	13	5	8	10	12	4	3	8	8	Frankreich
130	130	130	116	141	60	52	58	61	72	Italien
1	1	1	-	-	-	-	-	-	2	Liechtenstein
89	81	75	77	58	44	26	17	39	34	Österreich
412	401	348	358	439	227	136	128	200	214	Nachbarländer zusammen
6	13	3	5	4	2	3	3	4	2	Niederlande
2	3	13	3	14	8	2	6	4	8	Polen
1	-	-	-	-	-	-	-	-	1	Sowjetunion
9	1	2	4	10	36	56	117	375	170	Tschechoslowakei
118	55	74	40	80	45	30	22	35	20	Ungarn
83	67	79	82	117	61	82	62	97	138	Übrige Länder
631	540	519	492	664	379	309	338	715	553	Ausland zusammen
3 001	2 648	2 388	2 128	2 243	1 708	1 459	1 416	1 985	1 466	Im ganzen

## Eingebürgerte nach Familienstellung und Geschlecht seit 1931

Jahre	Familienvorstände			Familienangehörige				Einzelpersonen			Im ganzen
	männlich	weiblich	zusammen	Ehefrauen	Söhne	Töchter	zusammen	männlich	weiblich	zusammen	
1931/40	593	23	616	586	391	340	1 317	191	183	374	2 307
1941/50	733	21	754	728	452	394	1 574	185	194	379	2 707
1951/60	942	30	972	920	581	519	2 020	246	460	706	3 698
1961/70	916	32	948	903	657	574	2 134	214	320	534	3 616
1971/80	698	38	736	686	464	431	1 581	227	324	551	2 868
1981	384	22	406	382	178	196	756	227	319	546	1 708
1982	318	31	349	313	153	144	610	211	289	500	1 459
1983	326	27	353	323	162	138	623	186	254	440	1 416
1984	455	23	478	452	203	215	870	287	350	637	1 985
1985	320	28	348	318	143	159	620	218	280	498	1 466
Schweizer	207	23	230	234	108	120	462	76	145	221	913
Ausländer	113	5	118	84	35	39	158	142	135	277	553

## Eingebürgerte nach der Einbürgerungsart seit 1931

Jahre Heimat	Einbürgerung mit Einkauf			Unentgeltliche Einbürgerung					zusammen	Im ganzen	
	volle Gebühr	Teilgebühr	zusammen	Wiedereinbürgerung <sup>1</sup>	10jähr. Kantonsbürger <sup>2</sup>	Niederlassung in Zürich Geborene	15jährige Niederlassung	langj. öffentl. Dienst			übrige Gründe
1931/33	687	139	826	22	348	340	972	36	9	1 727	2 553
1934/40	435	163	598	21	291	223	688	17	1	1 241	1 839
1941/50	298	103	401	37	500	294	1 459	16	-	2 306	2 707
1951/60	316	86	402	192	652	458	1 985	7	2	3 296	3 698
1961/70	313	99	412	54	493	565	2 083	8	1	3 204	3 616
1971/80	464	84	548	66	311	426	1 509	6	2	2 320	2 868
1981	322	131	453	35	161	246	810	2	1	1 255	1 708
1982	268	118	386	29	173	228	635	7	1	1 073	1 459
1983	341	64	405	18	160	219	612	-	2	1 011	1 416
1984	622	99	721	42	124	232	862	4	-	1 264	1 985
1985	438	153	591	24	116	197	538	-	-	875	1 466
Schweizer	42	19	61	1	116	197	538	-	-	852	913
Ausländer	396	134	530	23	-	-	-	-	-	23	553

<sup>1</sup> Einschliesslich erleichterter Einbürgerung Genf<sup>2</sup> Einschliesslich Bürger der Konkordatskantone Basel-Stadt, Neuenburg und

## Eingebürgerte Familienvorstände und Einzelpersonen nach der Aufenthaltsdauer und der bisherigen Heimat 1985

Bisherige Heimat	In Zürich wohnhaft seit ... Jahren					Im ganzen
	unter 5	5-9	10-14	15-19	20 u. mehr	
<b>Familienvorstände</b>						
Kanton Zürich	4	1	12	3	18	38
Übrige Schweiz	4	5	45	58	80	192
Ausland	-	14	41	46	16	117
Im ganzen	8	20	98	107	114	347
<b>Einzelpersonen</b>						
Kanton Zürich	2	-	5	5	6	18
Übrige Schweiz	4	5	46	40	108	203
Ausland	9	19	69	129	33	259
Im ganzen	15	24	120	174	147	480

### Eingebürgerte<sup>1</sup> Steuerpflichtige nach Familienstellung, Geschlecht, Einkommen, Vermögen und Heimat 1985

Reineinkommen, Reinvermögen <sup>2</sup> 1000 Fr.	Steuerpflichtige Familienvorstände			Einzelpersonen			Im ganzen
	männlich	weiblich	zusammen	männlich	weiblich	zusammen	
	<b>Schweizer</b>						
	<b>Nach Einkommensstufen</b>						
unter 2,0	1	3	4	10	8	18	22
2,0- 4,9	-	-	-	3	6	9	9
5,0- 14,9	4	2	6	8	20	28	34
15,0- 19,9	3	-	3	1	14	15	18
20,0- 39,9	30	15	45	20	54	74	119
40,0- 49,9	37	1	38	12	20	32	70
50,0- 99,9	110	2	112	17	18	35	147
100,0-999,9	21	-	21	4	1	5	26
1000,0 u. mehr	-	-	-	-	-	-	-
<b>Im ganzen</b>	<b>206</b>	<b>23</b>	<b>229</b>	<b>75</b>	<b>141</b>	<b>216</b>	<b>445</b>
	<b>Nach Vermögensstufen</b>						
ohne Vermögen	26	7	33	20	19	39	72
unter 10,0	7	3	10	11	19	30	40
10,0- 19,9	12	4	16	8	15	23	39
20,0- 29,9	14	2	16	4	8	12	28
30,0- 39,9	20	1	21	2	6	8	29
40,0- 49,9	14	1	15	1	10	11	26
50,0- 99,9	42	4	46	12	19	31	77
100,0-499,9	59	1	60	17	41	58	118
500,0 u. mehr	12	-	12	-	4	4	16
<b>Im ganzen</b>	<b>206</b>	<b>23</b>	<b>229</b>	<b>75</b>	<b>141</b>	<b>216</b>	<b>445</b>
	<b>Ausländer</b>						
	<b>Nach Einkommensstufen</b>						
unter 2,0	-	-	-	19	13	32	32
2,0- 4,9	2	-	2	3	5	8	10
5,0- 14,9	4	-	4	6	6	12	16
15,0- 19,9	3	-	3	1	5	6	9
20,0- 39,9	24	2	26	28	20	48	74
40,0- 49,9	22	-	22	11	11	22	44
50,0- 99,9	46	2	48	9	8	17	65
100,0-999,9	11	-	11	4	2	6	17
1000,0 u. mehr	-	-	-	-	-	-	-
<b>Im ganzen</b>	<b>112</b>	<b>4</b>	<b>116</b>	<b>81</b>	<b>70</b>	<b>151</b>	<b>267</b>
	<b>Nach Vermögensstufen</b>						
ohne Vermögen	13	1	14	30	25	55	69
unter 10,0	9	-	9	15	8	23	32
10,0- 19,9	15	-	15	9	9	18	33
20,0- 29,9	7	-	7	5	7	12	19
30,0- 39,9	19	-	19	4	3	7	26
40,0- 49,9	5	-	5	4	3	7	12
50,0- 99,9	24	2	26	7	7	14	40
100,0-499,9	15	1	16	5	6	11	27
500,0 u. mehr	5	-	5	2	2	4	9
<b>Im ganzen</b>	<b>112</b>	<b>4</b>	<b>116</b>	<b>81</b>	<b>70</b>	<b>151</b>	<b>267</b>

<sup>1</sup> In der Stadt Zürich wohnhaft<sup>2</sup> Gemäss Steuerregister

## Eingebürgerte nach Stellung im Beruf und Familienstellung seit 1934

Jahre Heimat	Selbst- stän- dige	Angestellte private <sup>1</sup>	öffent- liche	zu- sam- men	Arbeiter ge- lern- te	unge- lern- te	zu- sam- men	Üb- rige <sup>2</sup>	Im ganzen
<b>Familienvorstände</b>									
1934/40	72	109	47	156	201	44	245	19	492
1941/50	94	183	73	256	334	60	394	10	754
1951/60	158	255	62	317	398	78	476	21	972
1961/70	113	308	94	402	353	53	406	27	948
1971/80	73	284	95	379	206	31	237	47	736
1978	55	218	86	304	168	15	183	60	602
1979	53	182	75	257	153	11	164	47	521
1980	55	196	78	274	142	10	152	58	539
1981	57	145	53	198	84	10	94	57	406
1982	36	132	49	181	71	3	74	58	349
1983	41	143	37	180	76	5	81	51	353
1984	68	184	52	236	109	7	116	58	478
1985	27	174	37	211	64	2	66	44	348
Schweizer	14	104	33	137	41	2	43	36	230
Ausländer	13	70	4	74	23	-	23	8	118
<b>Familienangehörige<sup>3</sup></b>									
1934/40	145	255	104	359	402	84	486	25	1 015
1941/50	199	406	147	553	684	118	802	20	1 574
1951/60	332	556	135	691	814	158	972	25	2 020
1961/70	247	739	214	953	792	107	899	35	2 134
1971/80	144	643	218	861	450	75	525	51	1 581
1978	113	476	178	654	341	40	381	64	1 212
1979	95	403	180	583	297	25	322	47	1 047
1980	105	414	179	593	294	24	318	53	1 069
1981	101	287	129	416	166	21	187	52	756
1982	77	240	98	338	125	8	133	62	610
1983	77	267	67	334	139	14	153	59	623
1984	115	378	101	479	202	18	220	56	870
1985	41	307	76	383	117	7	124	72	620
Schweizer	28	209	71	280	87	6	93	61	462
Ausländer	13	98	5	103	30	1	31	11	158
<b>Einzelpersonen</b>									
1934/40	20	106	13	119	140	24	164	29	332
1941/50	24	131	23	154	148	22	170	31	379
1951/60	44	186	28	214	203	34	237	211	706
1961/70	30	190	33	223	154	30	184	97	534
1971/80	24	194	32	226	95	19	114	187	551
1978	30	208	26	234	96	14	110	200	574
1979	21	196	34	230	95	11	106	203	560
1980	26	212	31	243	100	11	111	255	635
1981	32	172	23	195	65	14	79	240	546
1982	20	147	28	175	57	9	66	239	500
1983	14	151	35	186	52	9	61	179	440
1984	31	240	34	274	74	12	86	246	637
1985	7	172	24	196	47	15	62	233	498
Schweizer	3	92	16	108	24	10	34	76	221
Ausländer	4	80	8	88	23	5	28	157	277

<sup>1</sup> Kaufmännische, technische und künstlerische erwerbspersonen nach dem Beruf des Ernährers<sup>2</sup> Personen in Berufsvorbereitung, Rentner und Pensionierte<sup>3</sup> Nicht-

## Bevölkerungsbilanz seit 1931 – Grundzahlen

Jahre Monate	Ehe- schlies- sungen	Lebend- gebo- rene	Ges- tor- bene	Geburten- (+) bzw. Sterbe- überschuss (-)	Zu- gezo- gene <sup>1</sup>	Weg- gezo- gene <sup>1</sup>	Wande- rungsge- winn (+) bzw. -verlust (-)	Gesamt- zu- (+) bzw. -abnahme (-)	Wohn- bevölke- rung
1931/40	3 360	4 001	2 991	+ 1 010	37 546	34 145	+ 3 401	+ 4 411	334 026
1941/50	3 734	5 541	3 350	+ 2 191	34 970	31 605	+ 3 365	+ 5 556	389 573
1951/60	4 523	5 823	3 792	+ 2 031	46 263	43 522	+ 2 741	+ 4 772	437 273
1961/70	4 531	5 312	4 282	+ 1 030	51 551	54 511	- 2 960	- 1 930	417 972
1971/80	2 623	3 165	4 306	- 1 141	37 701	41 388	- 3 687	- 4 828	369 688
1953	4 354	5 698	3 663	+ 2 035	41 350	38 466	+ 2 884	+ 4 919	408 544
1954	4 380	5 707	3 750	+ 1 957	43 097	40 554	+ 2 543	+ 4 500	413 044
1955	4 531	5 899	3 737	+ 2 162	46 017	43 872	+ 2 145	+ 4 307	417 351
1956	4 432	5 818	3 905	+ 1 913	48 250	47 025	+ 1 225	+ 3 138	420 489
1957	4 755	5 941	4 027	+ 1 914	52 267	48 321	+ 3 946	+ 5 860	426 349
1958	4 695	6 073	3 852	+ 2 221	48 714	46 042	+ 2 672	+ 4 893	431 242
1959	4 738	6 132	3 810	+ 2 322	47 667	47 151	+ 516	+ 2 838	434 080
1960	4 765	6 084	4 040	+ 2 044	52 870	51 721	+ 1 149	+ 3 193	437 273
1961	4 610	6 147	3 994	+ 2 153	55 769	55 873	- 104	+ 2 049	439 322
1962	4 806	6 034	4 307	+ 1 727	56 923	57 792	- 869	+ 858	440 180
1963	4 543	6 002	4 371	+ 1 631	54 929	57 650	- 2 721	- 1 090	439 090
1964	4 648	5 746	4 223	+ 1 523	55 172	58 155	- 2 983	- 1 460	437 630
1965	4 641	5 582	4 233	+ 1 349	48 687	53 801	- 5 114	- 3 765	433 865
1966	4 546	5 248	4 173	+ 1 075	48 560	51 967	- 3 407	- 2 332	431 533
1967	4 390	5 093	4 407	+ 686	48 715	50 340	- 1 625	- 939	430 594
1968	4 280	4 777	4 361	+ 416	50 303	51 158	- 855	- 439	430 155
1969	4 665	4 343	4 427	- 84	49 906	54 860	- 4 954	- 5 038	425 117
1970	4 178	4 150	4 326	- 176	46 541	53 510	- 6 969	- 7 145	417 972
1971	3 910	3 874	4 440	- 566	45 752	50 989	- 5 237	- 5 803	412 169
1972	3 489	3 687	4 250	- 563	45 825	49 784	- 3 959	- 4 522	407 647
1973	2 880	3 365	4 365	- 1 000	43 271	48 341	- 5 070	- 6 070	401 577
1974	2 606	3 220	4 258	- 1 038	43 362	47 640	- 4 278	- 5 316	396 261
1975	2 453	3 028	4 182	- 1 154	34 587	40 081	- 5 494	- 6 648	389 613
1976	2 109	2 880	4 361	- 1 481	31 753	36 886	- 5 133	- 6 614	382 999
1977	2 130	2 871	4 145	- 1 274	32 013	34 103	- 2 090	- 3 364	379 635
1978	2 093	2 882	4 344	- 1 462	32 426	34 152	- 1 726	- 3 188	376 447
1979	2 270	2 893	4 239	- 1 346	33 027	33 907	- 880	- 2 226	374 221
1980	2 291	2 953	4 482	- 1 529	34 991	37 995	- 3 004	- 4 533 <sup>2</sup>	370 618
1981	2 411	2 989	4 480	- 1 491	36 987	37 943	- 956	- 2 447	368 171
1982	2 484	3 076	4 453	- 1 377	36 778	37 232	- 454	- 1 831	366 340
1983	2 401	2 994	4 540	- 1 546	36 239	37 381	- 1 142	- 2 688	363 652
1984	2 292	2 984	4 328	- 1 344	34 835	35 650	- 815	- 2 159	361 493
1985	2 495	2 953	4 448	- 1 495	36 076	36 990	- 914	- 2 409	359 084
Januar	145	252	440	- 188	2 943	2 783	+ 160	- 28	361 465
Februar	104	239	360	- 121	2 225	1 964	+ 261	+ 140	361 605
März	196	260	419	- 159	4 214	2 810	+ 1 404	+ 1 245	362 850
April	208	239	403	- 164	4 627	3 991	+ 636	+ 472	363 322
Mai	260	242	363	- 121	2 796	2 375	+ 421	+ 300	363 622
Juni	272	233	345	- 112	2 441	2 660	- 219	- 331	363 291
Juli	193	264	367	- 103	2 767	2 919	- 152	- 255	363 036
August	328	239	323	- 84	2 172	2 322	- 150	- 234	362 802
September	271	247	341	- 94	2 477	2 875	- 398	- 492	362 310
Oktober	220	225	342	- 117	4 259	3 746	+ 513	+ 396	362 706
November	140	255	360	- 105	2 966	3 113	- 147	- 252	362 454
Dezember	158	258	385	- 127	2 189	5 432	- 3 243	- 3 370	359 084

<sup>1</sup> Bis 1970 angepasst an die Bevölkerungszahl gemäss Volkszählungen. <sup>2</sup> Ohne die Differenz von 930, die sich aus dem Übergang von der Fortschreibungsbasis Volkszählung 1970 auf die Fortschreibungsbasis Volkszählung 1980 ergeben hat.

## Bevölkerungsbilanz seit 1931 - Kennziffern

Jahre Monate	Grundzahlen	Je 1000 Personen der mittleren Wohnbevölkerung <sup>1</sup>							Gesamt- zu- (+) bzw. -abnahme (-)
	Mittlere Wohnbe- völkerung	Ehe- schlies- sungen <sup>2</sup>	Lebend- gebo- rene <sup>3</sup>	Ge- stor- bene <sup>4</sup>	Geburten- (+) bzw. Sterbe- überschuss (-)	Zu- gezo- gene	Weg- gezo- gene	Wande- rungsge- winn (+) bzw. -verlust (-)	
1931/40	315 860	10,6	12,7	9,5	+ 3,2	118,9	108,1	+ 10,8	+ 14,0
1941/50	359 830	10,4	15,4	9,3	+ 6,1	97,2	87,9	+ 9,3	+ 15,4
1951/60	417 190	10,8	14,0	9,1	+ 4,9	110,9	104,4	+ 6,5	+ 11,4
1961/70	436 870	10,3	12,2	9,8	+ 2,4	117,9	124,1	- 6,2	- 3,8
1971/80	394 770	6,6	8,0	10,9	- 2,9	95,5	104,8	- 9,3	- 12,2
1953	405 770	10,7	14,0	9,0	+ 5,0	101,9	94,8	+ 7,1	+ 12,1
1954	410 900	10,7	13,9	9,1	+ 4,8	104,9	98,7	+ 6,2	+ 11,0
1955	415 730	10,9	14,2	9,0	+ 5,2	110,7	105,5	+ 5,2	+ 10,4
1956	419 730	10,6	13,9	9,3	+ 4,6	114,9	112,0	+ 2,9	+ 7,5
1957	425 450	11,2	14,0	9,5	+ 4,5	122,9	113,6	+ 9,3	+ 13,8
1958	429 840	10,9	14,1	9,0	+ 5,1	113,4	107,1	+ 6,3	+ 11,4
1959	434 410	10,9	14,1	8,8	+ 5,3	109,7	108,5	+ 1,2	+ 6,5
1960	437 780	10,9	13,9	9,2	+ 4,7	120,8	118,1	+ 2,7	+ 7,4
1961	441 590	10,4	13,9	9,0	+ 4,9	126,3	126,6	- 0,3	+ 4,6
1962	443 500	10,8	13,6	9,7	+ 3,9	128,3	130,3	- 2,0	+ 1,9
1963	443 170	10,3	13,5	9,9	+ 3,6	123,9	130,0	- 6,1	- 2,5
1964	441 380	10,5	13,1	9,6	+ 3,5	125,0	131,8	- 6,8	- 3,3
1965	438 520	10,6	12,8	9,7	+ 3,1	111,0	122,7	- 11,7	- 8,6
1966	435 420	10,4	12,1	9,6	+ 2,5	111,5	119,4	- 7,9	- 5,4
1967	434 340	10,1	11,7	10,1	+ 1,6	112,1	115,9	- 3,8	- 2,2
1968	432 600	9,9	11,1	10,1	+ 1,0	116,3	118,3	- 2,0	- 1,0
1969	431 200	10,8	10,1	10,3	- 0,2	115,7	127,2	- 11,5	- 11,7
1970	426 930	9,8	9,7	10,1	- 0,4	109,0	125,3	- 16,3	- 16,7
1971	420 880	9,3	9,2	10,5	- 1,3	108,7	121,2	- 12,5	- 13,8
1972	416 120	8,4	8,8	10,2	- 1,4	110,1	119,6	- 9,5	- 10,9
1973	410 110	7,0	8,2	10,6	- 2,4	105,5	117,9	- 12,4	- 14,8
1974	404 370	6,4	7,9	10,5	- 2,6	107,3	117,8	- 10,5	- 13,1
1975	395 390	6,2	7,7	10,6	- 2,9	87,5	101,4	- 13,9	- 16,8
1976	386 940	5,5	7,4	11,3	- 3,9	82,1	95,3	- 13,2	- 17,1
1977	382 640	5,6	7,5	10,8	- 3,3	83,6	89,1	- 5,5	- 8,8
1978	379 760	5,5	7,6	11,5	- 3,9	85,4	89,9	- 4,5	- 8,4
1979	377 300	6,0	7,7	11,2	- 3,5	87,5	89,9	- 2,4	- 5,9
1980	374 210	6,1	7,9	12,0	- 4,1	93,5	101,5	- 8,0	- 12,1
1981	372 040	6,5	8,0	12,0	- 4,0	99,4	102,0	- 2,6	- 6,6
1982	369 400	6,7	8,3	12,1	- 3,8	99,6	100,8	- 1,2	- 5,0
1983	366 820	6,5	8,2	12,4	- 4,2	98,8	101,9	- 3,1	- 7,3
1984	364 070	6,3	8,2	11,9	- 3,7	95,7	97,9	- 2,2	- 5,9
1985	362 480	6,9	8,1	12,3	- 4,2	99,6	102,0	- 2,4	- 6,6
Januar	361 480	4,7	8,2	14,3	- 6,1	95,9	90,7	+ 5,2	- 0,9
Februar	361 540	3,8	8,6	13,0	- 4,4	80,2	70,8	+ 9,4	+ 5,0
März	362 230	6,4	8,5	13,6	- 5,1	136,9	91,3	+ 45,6	+ 40,5
April	363 090	7,0	8,0	13,5	- 5,5	155,0	133,7	+ 21,3	+ 15,8
Mai	363 470	8,4	7,8	11,8	- 4,0	90,6	76,9	+ 13,7	+ 9,7
Juni	363 460	9,1	7,8	11,5	- 3,7	81,7	89,1	- 7,4	- 11,1
Juli	363 160	6,3	8,6	11,9	- 3,3	89,7	94,7	- 5,0	- 8,3
August	362 920	10,6	7,8	10,5	- 2,7	70,5	75,4	- 4,9	- 7,6
September	362 560	9,1	8,3	11,4	- 3,1	83,1	96,5	- 13,4	- 16,5
Oktober	362 510	7,1	7,3	11,1	- 3,8	138,3	121,6	+ 16,7	+ 12,9
November	362 580	4,7	8,6	12,1	- 3,5	99,5	104,5	- 5,0	- 8,5
Dezember	360 770	5,2	8,4	12,6	- 4,2	71,4	177,2	-105,8	-110,0

<sup>1</sup> Monatsergebnisse auf das ganze Jahr umgerechnet<sup>2</sup> Heiratsziffer<sup>3</sup> Geburtenziffer<sup>4</sup> Sterbeziffer

## Bevölkerungsbilanz nach Stadtquartieren 1985 - Grundzahlen

Stadtquartiere	Wohnbevölkerung Jahresanfang	Eheschließungen	Lebendgeborene	Gestorbene	Geburten-(+) bzw. Sterbeüberschuss (-)	Wanderungsgewinn (+) bzw. -verlust (-)	Umzugsgewinn (+) bzw. -verlust (-)	Gesamtzu- (+) bzw. abnahme (-)	Wohnbevölkerung Jahresende
Kreis 1	6 225	60	45	80	- 35	+ 103	-297	- 229	5 996
Rathaus	3 277	37	24	30	- 6	+ 32	-122	- 96	3 181
Hochschulen	943	5	6	26	- 20	+ 64	- 35	+ 9	952
Lindenhof	1 114	10	6	11	- 5	+ 26	- 51	- 30	1 084
City	891	8	9	13	- 4	- 19	- 89	- 112	779
Kreis 2	29 765	149	240	458	- 218	- 200	+ 36	- 382	29 383
Wollishofen	16 332	71	114	294	- 180	- 113	+107	- 186	16 146
Leimbach	4 905	22	44	52	- 8	- 96	+ 33	- 71	4 834
Enge	8 528	56	82	112	- 30	+ 9	-104	- 125	8 403
Kreis 3	44 857	291	326	502	- 176	- 13	-492	- 681	44 176
Alt-Wiedikon	13 680	113	103	152	- 49	- 55	-200	- 304	13 376
Friesenberg	10 182	29	52	108	- 56	+ 32	- 47	- 71	10 111
Sihlfeld	20 995	149	171	242	- 71	+ 10	-245	- 306	20 689
Kreis 4	27 665	225	255	383	- 128	+ 147	-323	- 304	27 361
Werd	3 891	32	42	53	- 11	+ 52	- 89	- 48	3 843
Langstrasse	11 402	123	107	145	- 38	+ 197	-273	- 114	11 288
Hard	12 372	70	106	185	- 79	- 102	+ 39	- 142	12 230
Kreis 5	10 778	94	92	125	- 33	+ 198	+133	+ 298	11 076
Gewerbeschule	9 208	83	72	102	- 30	+ 205	+181	+ 356	9 564
Escher Wyss	1 570	11	20	23	- 3	- 7	- 48	- 58	1 512
Kreis 6	31 301	238	247	381	- 134	+ 19	-203	- 318	30 983
Unterstrass	20 847	158	183	275	- 92	- 59	- 9	- 160	20 687
Oberstrass	10 454	80	64	106	- 42	+ 78	-194	- 158	10 296
Kreis 7	34 953	201	277	480	- 203	+ 98	-174	- 279	34 674
Fluntern	7 504	42	35	90	- 55	+ 140	-141	- 56	7 448
Hottingen	10 438	64	84	138	- 54	+ 110	-188	- 132	10 306
Hirslanden	6 935	44	68	115	- 47	+ 8	+ 33	- 6	6 929
Witikon	10 076	51	90	137	- 47	- 160	+122	- 85	9 991
Kreis 8	16 868	130	116	207	- 91	+ 163	-313	- 241	16 627
Seefeld	5 790	49	32	63	- 31	+ 65	-201	- 167	5 623
Mühlebach	5 718	43	45	79	- 34	+ 98	- 56	+ 8	5 726
Weinegg	5 360	38	39	65	- 26	-	- 56	- 82	5 278
Kreis 9	44 514	302	333	537	- 204	- 449	+457	- 196	44 318
Albisrieden	17 581	102	127	236	- 109	- 176	+210	- 75	17 506
Altstetten	26 933	200	206	301	- 95	- 273	+247	- 121	26 812
Kreis 10	34 314	250	336	495	- 159	- 95	+657	+ 403	34 717
Höngg	18 334	124	184	237	- 53	+ 12	+519	+ 478	18 812
Wipkingen	15 980	126	152	258	- 106	- 107	+138	- 75	15 905
Kreis 11	51 951	385	441	500	- 59	- 401	+326	- 134	51 817
Affoltern	17 885	119	163	149	+ 14	- 220	+243	+ 37	17 922
Oerlikon	16 183	125	127	197	- 70	+ 2	+ 65	- 3	16 180
Seebach	17 883	141	151	154	- 3	- 183	+ 18	- 168	17 715
Kreis 12	28 302	170	245	300	- 55	- 484	+193	- 346	27 956
Saatlen	6 628	29	54	47	+ 7	- 158	+ 65	- 86	6 542
Schwamendingen-M.	10 285	59	101	107	- 6	- 147	+ 77	- 76	10 209
Hirzenbach	11 389	82	90	146	- 56	- 179	+ 51	- 184	11 205
Ganze Stadt	361 493	2 495	2 953	4 448	-1 495	- 914	.	-2 409	359 084

Bevölkerungsbilanz

Bevölkerungsbilanz nach Stadtquartieren 1985 - Kennziffern

Stadtquartiere	Grundzahlen Je 1000 Personen der mittleren Wohnbevölkerung							Gesamtzu- (+) bzw. -abnahme (-)
	Mittlere Wohnbe- völkerung	Ehe- schlies- sungen <sup>1</sup>	Lebend- geborene <sup>2</sup>	Gestor- bene <sup>3</sup>	Geburten- (+) bzw. Sterbe- überschuss (-)	Wande- rungsge- winn (+) bzw. -verlust (-)	Umzugs- gewinn (+) bzw. -verlust (-)	
Kreis 1	6 120	9,8	7,4	13,1	- 5,7	+16,8	- 48,5	- 37,4
Rathaus	3 240	11,4	7,4	9,3	- 1,9	+ 9,9	- 37,6	- 29,6
Hochschulen	940	5,3	6,4	27,7	-21,3	+68,1	- 37,2	+ 9,6
Lindenhof	1 110	9,0	5,4	9,9	- 4,5	+23,4	- 45,9	- 27,0
City	830	9,6	10,8	15,6	- 4,8	-22,9	-107,2	-134,9
Kreis 2	29 690	5,0	8,0	15,4	- 7,4	- 6,7	+ 1,2	- 12,9
Wollishofen	16 350	4,3	7,0	18,0	-11,0	- 6,9	+ 6,5	- 11,4
Leimbach	4 870	4,5	9,0	10,7	- 1,7	-19,7	+ 6,8	- 14,6
Enge	8 470	6,6	9,6	13,2	- 3,6	+ 1,1	- 12,3	- 14,8
Kreis 3	44 900	6,5	7,3	11,2	- 3,9	- 0,3	- 11,0	- 15,2
Alt-Wiedikon	13 760	8,2	7,4	11,0	- 3,6	- 4,0	- 14,5	- 22,1
Friesenberg	10 180	2,8	5,1	10,6	- 5,5	+ 3,1	- 4,6	- 7,0
Sihlfeld	20 960	7,1	8,1	11,5	- 3,4	+ 0,5	- 11,7	- 14,6
Kreis 4	27 910	8,1	9,1	13,7	- 4,6	+ 5,3	- 11,6	- 10,9
Werd	3 910	8,2	10,7	13,5	- 2,8	+13,3	- 22,8	- 12,3
Langstrasse	11 600	10,6	9,2	12,5	- 3,3	+17,0	- 23,5	- 9,8
Hard	12 400	5,6	8,5	14,9	- 6,4	- 8,2	+ 3,1	- 11,5
Kreis 5	11 150	8,4	8,2	11,2	- 3,0	+17,8	+ 11,9	+ 26,7
Gewerbeschule	9 570	8,7	7,5	10,6	- 3,1	+21,4	+ 18,9	+ 37,2
Escher Wyss	1 580	7,0	12,7	14,6	- 1,9	- 4,4	- 30,4	- 36,7
Kreis 6	31 200	7,6	7,9	12,2	- 4,3	+ 0,6	- 6,5	- 10,2
Unterstrass	20 830	7,6	8,7	13,2	- 4,5	- 2,8	- 0,4	- 7,7
Oberstrass	10 370	7,7	6,2	10,2	- 4,0	+ 7,5	- 18,7	+ 15,2
Kreis 7	34 990	5,7	7,9	13,7	- 5,8	+ 2,8	- 5,0	- 8,0
Fluntern	7 510	5,6	4,7	12,0	- 7,3	+18,6	- 18,8	- 7,5
Hottingen	10 460	6,1	8,0	13,1	- 5,1	+10,5	- 18,0	- 12,6
Hirslanden	6 990	6,3	9,7	16,4	- 6,7	+ 1,1	+ 4,7	- 0,9
Witikon	10 030	5,1	9,0	13,7	- 4,7	-16,0	+ 12,2	- 8,5
Kreis 8	16 860	7,7	6,9	12,3	- 5,4	+ 9,7	- 18,6	- 14,3
Seefeld	5 730	8,6	5,6	11,0	- 5,4	+11,3	- 35,0	- 29,1
Mühlebach	5 790	7,4	7,8	13,6	- 5,8	+16,9	- 9,7	+ 1,4
Weinegg	5 340	7,1	7,3	12,2	- 4,9	-	- 10,5	- 15,4
Kreis 9	44 640	6,8	7,5	12,0	- 4,5	-10,1	+ 10,2	- 4,4
Albisrieden	17 560	5,8	7,2	13,4	- 6,2	-10,0	+ 11,9	- 4,3
Altstetten	27 080	7,4	7,6	11,1	- 3,5	-10,1	+ 9,1	- 4,5
Kreis 10	34 610	7,2	9,7	14,3	- 4,6	- 2,7	+ 18,9	+ 11,6
Höngg	18 650	6,6	9,9	12,7	- 2,8	+ 0,6	+ 27,8	+ 25,6
Wipkingen	15 960	7,9	9,5	16,1	- 6,6	- 6,7	+ 8,6	- 4,7
Kreis 11	52 200	7,4	8,4	9,5	- 1,1	- 7,7	+ 6,2	- 2,6
Affoltern	18 000	6,6	9,1	8,3	+ 0,8	-12,2	+ 13,5	+ 2,1
Oerlikon	16 320	7,7	7,8	12,1	- 4,3	+ 0,1	+ 4,0	- 0,2
Seebach	17 880	7,9	8,4	8,6	- 0,2	-10,2	+ 1,0	- 9,4
Kreis 12	28 210	6,0	8,7	10,6	- 1,9	-17,2	+ 6,8	- 12,3
Saatlen	6 600	4,4	8,2	7,1	+ 1,1	-23,9	+ 9,8	- 13,0
Schwamendingen-M.	10 270	5,7	9,8	10,4	- 0,6	-14,3	+ 7,5	- 7,4
Hirzenbach	11 340	7,2	7,9	12,8	- 4,9	-15,8	+ 4,5	- 16,2
Ganze Stadt	362 480	6,9	8,1	12,3	- 4,2	- 2,4	.	- 6,6

<sup>1</sup> Heiratsziffer

<sup>2</sup> Geburtenziffer

<sup>3</sup> Sterbeziffer

## Bevölkerungsbilanz nach Alter und Geschlecht 1985

Altersklassen	Wohnbevölkerung Jahresanfang	Gestorbene	Zugezogene	Weggezogene	Wanderungsgewinn (+) bzw. -verlust (-)	Gesamtzu- (+) -abnahme (-)	Wohnbevölkerung Jahresende
<b>Männliches Geschlecht</b>							
unter 7	8 225	22	2 128 <sup>1</sup>	943	+1 185	+1 163	9 388
7-14	9 807	2	444	486	- 42	- 44	9 763
15-19	8 649	7	1 305	681	+ 624	+ 617	9 266
20-29	32 479	46	11 039	9 992	+1 047	+1 001	33 480
30-39	27 838	52	4 352	4 986	- 634	- 686	27 152
40-49	23 366	71	1 771	2 009	- 238	- 309	23 057
50-54	10 905	56	453	528	- 75	- 131	10 774
55-59	10 573	116	231	349	- 118	- 234	10 339
60-64	9 822	170	154	287	- 133	- 303	9 519
65-69	7 544	198	79	225	- 146	- 344	7 200
70-74	7 083	296	55	80	- 25	- 321	6 762
75-79	6 471	418	37	80	- 43	- 461	6 010
80-84	3 909	391	17	55	- 38	- 429	3 480
85 u. mehr	2 022	338	9	52	- 43	- 381	1 641
Zusammen	168 693	2 183	22 074	20 753	+1 321	- 862	167 831
<b>Weibliches Geschlecht</b>							
unter 7	7 719	17	2 166 <sup>1</sup>	886	+1 280	+1 263	8 982
7-14	9 439	1	404	414	- 10	- 11	9 428
15-19	8 649	3	1 652	1 061	+ 591	+ 588	9 237
20-29	31 059	24	8 403	7 989	+ 414	+ 390	31 449
30-39	27 268	27	2 541	3 073	- 532	- 559	26 709
40-49	24 009	49	882	1 033	- 151	- 200	23 809
50-54	12 119	35	238	341	- 103	- 138	11 981
55-59	12 942	57	180	293	- 113	- 170	12 772
60-64	12 682	102	143	285	- 142	- 244	12 438
65-69	10 422	119	92	164	- 72	- 191	10 231
70-74	11 549	215	84	135	- 51	- 266	11 283
75-79	11 509	384	65	155	- 90	- 474	11 035
80-84	7 970	494	60	203	- 143	- 637	7 333
85 u. mehr	5 464	738	45	205	- 160	- 898	4 566
Zusammen	192 800	2 265	16 955	16 237	+ 718	-1 547	191 253
<b>Beide Geschlechter</b>							
unter 7	15 944	39	4 294 <sup>1</sup>	1 829	+2 465	+2 426	18 370
7-14	19 246	3	848	900	- 52	- 55	19 191
15-19	17 298	10	2 957	1 742	+1 215	+1 205	18 503
20-29	63 538	70	19 442	17 981	+1 461	+1 391	64 929
30-39	55 106	79	6 893	8 059	-1 166	-1 245	53 861
40-49	47 375	120	2 653	3 042	- 389	- 509	46 866
50-54	23 024	91	691	869	- 178	- 269	22 755
55-59	23 515	173	411	642	- 231	- 404	23 111
60-64	22 504	272	297	572	- 275	- 547	21 957
65-69	17 966	317	171	389	- 218	- 535	17 431
70-74	18 632	511	139	215	- 76	- 587	18 045
75-79	17 980	802	102	235	- 133	- 935	17 045
80-84	11 879	885	77	258	- 181	-1 066	10 813
85 u. mehr	7 486	1 076	54	257	- 203	-1 279	6 207
Im ganzen	361 493	4 448	39 029	36 990	+2 039	-2 409	359 084

<sup>1</sup> Einschliesslich Lebendgeborener (männliches Geschlecht 1 448, weibliches Geschlecht 1 505, im ganzen 2 953)

## Bevölkerungsbilanz nach Heimat und Geschlecht 1985

Elemente der Entwicklung	Stadt Zürich	Kanton Zürich <sup>1</sup>	Übrige Schweiz	Schweiz zusammen	Aus- land	Im ganzen
<b>Männliches Geschlecht</b>						
Wohnbevölkerung, Jahresanfang	58 976	12 607	56 852	128 435	40 258	168 693
Lebendgeborene	351	142	539	1 032	416	1 448
Gestorbene	1 123	200	703	2 026	157	2 183
Geburten- (+) bzw. Sterbeüberschuss (-)	- 772	- 58	- 164	- 994	+ 259	- 735
Zugezogene	1 654	1 383	7 770	10 807	9 819	20 626
Weggezogene	2 633	1 372	7 470	11 475	9 278	20 753
Wanderungsgewinn (+) bzw. -verlust (-)	- 979	+ 11	+ 300	- 668	+ 541	- 127
Einbürgerung	+ 677	- 40	- 261	+ 376	- 376	.
Legitimation	+ 4	-	+ 3	+ 7	- 7	.
Bürgerrechtswechsel zusammen	+ 681	- 40	- 258	+ 383	- 383	.
Gesamtzu- (+) bzw. -abnahme (-)	-1 070	- 87	- 122	-1 279	+ 417	- 862
Wohnbevölkerung, Jahresende	57 906	12 520	56 730	127 156	40 675	167 831
<b>Weibliches Geschlecht</b>						
Wohnbevölkerung, Jahresanfang	76 825	16 227	67 598	160 650	32 150	192 800
Lebendgeborene	362	134	582	1 078	427	1 505
Gestorbene	1 117	227	778	2 122	143	2 265
Geburten- (+) bzw. Sterbeüberschuss (-)	- 755	- 93	- 196	-1 044	+ 284	- 760
Zugezogene	1 782	1 472	6 806	10 060	5 390	15 450
Weggezogene	2 813	1 537	6 916	11 266	4 971	16 237
Wanderungsgewinn (+) bzw. -verlust (-)	-1 031	- 65	- 110	-1 206	+ 419	- 787
Einbürgerung	+ 766	- 67	- 371	+ 328	- 328	.
Eheschliessung	+ 253	+ 51	+ 180	+ 484	- 484	.
Legitimation	+ 5	+ 3	- 4	+ 4	- 4	.
Bürgerrechtswechsel zusammen	+1 024	- 13	- 195	+ 816	- 816	.
Gesamtzu- (+) bzw. -abnahme (-)	- 762	-171	- 501	-1 434	- 113	-1 547
Wohnbevölkerung, Jahresende	76 063	16 056	67 097	159 216	32 037	191 253
<b>Beide Geschlechter</b>						
Wohnbevölkerung, Jahresanfang	135 801	28 834	124 450	289 085	72 408	361 493
Lebendgeborene	713	276	1 121	2 110	843	2 953
Gestorbene	2 240	427	1 481	4 148	300	4 448
Geburten- (+) bzw. Sterbeüberschuss (-)	-1 527	-151	- 360	-2 038	+ 543	-1 495
Zugezogene	3 436	2 855	14 576	20 867	15 209	36 076
Weggezogene	5 446	2 909	14 386	22 741	14 249	36 990
Wanderungsgewinn (+) bzw. -verlust (-)	-2 010	- 54	+ 190	-1 874	+ 960	- 914
Einbürgerung	+1 443	-107	- 632	+ 704	- 704	.
Eheschliessung	+ 253	+ 51	+ 180	+ 484	- 484	.
Legitimation	+ 9	+ 3	- 1	+ 11	- 11	.
Bürgerrechtswechsel zusammen	+1 705	- 53	- 453	+1 199	-1 199	.
Gesamtzu- (+) bzw. -abnahme (-)	-1 832	-258	- 623	-2 713	+ 304	-2 409
Wohnbevölkerung, Jahresende	133 969	28 576	123 827	286 372	72 712	359 084

<sup>1</sup> Ohne Stadt Zürich

## Veränderung der Zahl der Schweizer und Ausländer seit 1931

Jahre	Schweizer				Ausländer				Gesamt- zu-(+) bzw. -abnahme (-) <sup>2</sup>
	Geburten-(+) bzw. Sterbe- überschuss (-)	Wanderungs- gewinn (+) bzw. -verlust (-)	Bürger- rechts- wechsel <sup>1</sup>	zusam- men	Geburten-(+) bzw. Sterbe- überschuss (-)	Wanderungs- gewinn (+) bzw. -verlust (-)	Bürger- rechts- wechsel <sup>1</sup>	zusam- men	
<b>Grundzahlen</b>									
1931/40	+1 098	+3 504	+1 200	+5 802	- 88	- 103	-1 200	-1 391	+4 411
1941/50	+2 303	+2 278	+ 666	+5 247	- 112	+1 087	- 666	+ 309	+5 556
1951/60	+1 716	- 344	+1 292	+2 664	+ 315	+3 085	-1 292	+2 108	+4 772
1961/70	- 248	-4 309	+ 912	-3 645	+1 278	+1 349	- 912	+1 715	-1 930
1971/80	-2 139	-3 525	+ 908	-4 756	+ 998	- 162	- 908	- 72	-4 828
1970	-1 415	-5 108	+ 908	-5 615	+1 239	-1 861	- 908	-1 530	-7 145
1971	-1 883	-4 903	+1 002	-5 784	+1 317	- 334	-1 002	- 19	-5 803
1972	-1 920	-5 650	+ 934	-6 636	+1 357	+1 691	- 934	+2 114	-4 522
1973	-2 244	-6 302	+ 899	-7 647	+1 244	+1 232	- 899	+1 577	-6 070
1974	-2 214	-4 388	+ 839	-5 763	+1 176	+ 110	- 839	+ 447	-5 316
1975	-2 291	-1 674	+ 838	-3 127	+1 137	-3 820	- 838	-3 521	-6 648
1976	-2 411	-2 141	+ 968	-3 584	+ 930	-2 992	- 968	-3 030	-6 614
1977	-2 186	-1 049	+ 879	-2 356	+ 912	-1 041	- 879	-1 008	-3 364
1978	-2 107	-2 059	+ 801	-3 365	+ 645	+ 333	- 801	+ 177	-3 188
1979	-1 975	-2 285	+ 870	-3 390	+ 629	+1 405	- 870	+1 164	-2 226
1980	-2 162	-4 797	+1 048	-5 911	+ 633	+1 793	-1 048	+1 378	-4 533
1981	-2 168	-2 982	+ 872	-4 278	+ 677	+2 026	- 872	+1 831	-2 447
1982	-2 039	-3 165	+ 776	-4 428	+ 662	+2 711	- 776	+2 597	-1 831
1983	-2 064	-2 738	+ 836	-3 966	+ 518	+1 596	- 836	+1 278	-2 688
1984	-1 891	-1 189	+1 175	-1 905	+ 547	+ 374	-1 175	- 254	-2 159
1985	-2 038	-1 874	+1 199	-2 713	+ 543	+ 960	-1 199	+ 304	-2 409
<b>Je 1000 Personen der mittleren Wohnbevölkerung<sup>3</sup></b>									
1931/40	+ 3,9	+12,5	+ 4,3	+20,7	- 2,4	- 2,9	-33,1	-38,4	+14,0
1941/50	+ 6,9	+ 6,9	+ 2,0	+15,8	- 4,0	+38,5	-23,6	+10,9	+15,4
1951/60	+ 4,6	- 0,9	+ 3,4	+ 7,1	+ 7,6	+74,8	-31,3	+51,1	+11,4
1961/70	- 0,7	-11,8	+ 2,5	-10,0	+18,1	+19,1	-12,9	+24,3	- 4,4
1971/80	- 6,7	-10,9	+ 2,8	-14,8	+13,6	- 2,2	-12,4	- 1,0	-12,2
1970	- 4,0	-14,6	+ 2,6	-16,0	+16,2	-24,4	-11,9	-20,1	-16,7
1971	- 5,5	-14,2	+ 2,9	-16,8	+17,3	- 4,4	-13,2	- 0,3	-13,8
1972	- 5,7	-16,7	+ 2,8	-19,6	+17,5	+21,9	-12,1	+27,3	-10,9
1973	- 6,8	-19,0	+ 2,7	-23,1	+15,8	+15,6	-11,4	+20,0	-14,8
1974	- 6,8	-13,5	+ 2,6	-17,7	+14,8	+ 1,3	-10,5	+ 5,6	-13,1
1975	- 7,1	- 5,2	+ 2,6	- 9,7	+15,0	-50,6	-11,1	-46,7	-16,8
1976	- 7,6	- 6,8	+ 3,1	-11,3	+13,2	-42,4	-13,7	-42,9	-17,1
1977	- 7,0	- 3,3	+ 2,8	- 7,5	+13,3	-15,2	-12,8	-14,7	- 8,8
1978	- 6,8	- 6,6	+ 2,6	-10,8	+ 9,4	+ 4,9	-11,7	+ 2,6	- 8,4
1979	- 6,4	- 7,4	+ 2,8	-11,0	+ 9,1	+20,2	-12,5	+16,8	- 5,9
1980	- 7,1	-15,8	+ 3,4	-19,5	+ 8,9	+25,2	-14,7	+19,4	-12,1
1981	- 7,2	- 9,9	+ 2,9	-14,2	+ 9,5	+28,4	-12,2	+25,7	- 6,6
1982	- 6,9	-10,6	+ 2,6	-14,9	+ 9,1	+37,3	-10,7	+35,7	- 5,0
1983	- 7,1	- 9,4	+ 2,9	-13,6	+ 7,0	+21,4	-11,2	+17,2	- 7,3
1984	- 6,5	- 4,1	+ 4,0	- 6,6	+ 7,4	+ 5,0	-15,8	- 3,4	- 5,9
1985	- 7,1	- 6,5	+ 4,2	- 9,4	+ 7,2	+12,8	-16,0	+ 4,0	- 6,6

<sup>1</sup> Durch Einbürgerung (Stadt Zürich und andere Gemeinden) sowie Eheschliessung und Legitimation <sup>2</sup> der Wohnbevölkerung <sup>3</sup> der entsprechenden Heimatgruppe

## Bevölkerungsbilanz nach der Konfession seit 1931

Jahre	Lebend-geborene	Gestorbene	Geburten- (+) bzw. Sterbeüberschuss (-)	Zugezogene <sup>1</sup>	Weggezogene <sup>1</sup>	Wanderungsgewinn (+) bzw. -verlust (-)	Gesamtzu- (+) bzw. -abnahme (-) <sup>2</sup>	Wohnbevölkerung
<b>Protestantisch</b>								
1931/40	2 477	2 149	+ 328	22 157	19 239	+ 2 918	+ 3 246	222 502
1941/50	3 613	2 322	+ 1 291	19 529	17 766	+ 1 763	+ 3 054	253 062
1951/60	3 350	2 585	+ 765	20 594	20 077	+ 517	+ 1 282	265 884
1961/70	2 437	2 865	- 428	18 491	21 477	- 2 986	- 3 414	231 719
1971/80	1 175	2 819	- 1 644	13 042	15 562	- 2 520	- 4 637	185 352
1981	1 132	2 844	- 1 712	11 778	13 448	- 1 670	- 4 180	170 956
1982	1 035	2 749	- 1 714	11 673	13 332	- 1 659	- 4 451	166 505
1983	968	2 792	- 1 824	11 284	12 900	- 1 616	- 4 129	162 376
1984	999	2 649	- 1 650	10 319	11 170	- 851	- 2 984	159 392
1985	935	2 648	- 1 713	11 047	11 949	- 902	- 3 276	156 116
<b>Römisch- und christkatholisch</b>								
1931/40	1 335	738	+ 597	12 945	12 322	+ 623	+ 1 220	97 358
1941/50	1 739	899	+ 840	13 917	12 408	+ 1 509	+ 2 349	120 825
1951/60	2 357	1 035	+ 1 322	24 144	21 768	+ 2 376	+ 3 698	157 805
1961/70	2 692	1 198	+ 1 494	30 026	30 741	- 715	+ 779	165 545
1971/80	1 628	1 233	+ 395	19 409	21 089	- 1 680	- 1 714	146 991
1981	1 366	1 322	+ 44	17 619	17 944	- 325	- 783	146 947
1982	1 329	1 347	- 18	17 274	17 008	+ 266	- 419	146 528
1983	1 257	1 351	- 94	16 855	17 142	- 287	- 802	145 726
1984	1 291	1 296	- 5	16 334	16 869	- 535	- 1 119	144 607
1985	1 339	1 338	+ 1	16 561	16 907	- 346	- 943	143 664
<b>Andere oder ohne Konfession</b>								
1931/40	189	104	+ 85	2 444	2 584	- 140	- 55	14 166
1941/50	189	129	+ 60	1 524	1 431	+ 93	+ 153	15 686
1951/60	116	172	- 56	1 525	1 677	- 152	- 208	13 609
1961/70	183	219	- 36	3 033	2 292	+ 741	+ 705	20 708
1971/80	363	255	+ 108	5 250	4 737	+ 513	+ 1 523	37 345
1981	491	314	+ 177	7 590	6 551	+ 1 039	+ 2 516	50 268
1982	712	357	+ 355	7 831	6 892	+ 939	+ 3 039	53 307
1983	769	397	+ 372	8 100	7 339	+ 761	+ 2 243	55 550
1984	694	383	+ 311	8 182	7 611	+ 571	+ 1 944	57 494
1985	679	462	+ 217	8 468	8 134	+ 334	+ 1 810	59 304
<b>Im ganzen</b>								
1931/40	4 001	2 991	+ 1 010	37 546	34 145	+ 3 401	+ 4 411	334 026
1941/50	5 541	3 350	+ 2 191	34 970	31 605	+ 3 365	+ 5 556	389 573
1951/60	5 823	3 792	+ 2 031	46 263	43 522	+ 2 741	+ 4 772	437 298
1961/70	5 312	4 282	+ 1 030	51 550	54 510	- 2 960	- 1 930	417 972
1971/80	3 166	4 307	- 1 141	37 701	41 388	- 3 687	- 4 828	369 688
1981	2 989	4 480	- 1 491	36 987	37 943	- 956	- 2 447	368 171
1982	3 076	4 453	- 1 377	36 778	37 232	- 454	- 1 831	366 340
1983	2 994	4 540	- 1 546	36 239	37 381	- 1 142	- 2 688	363 652
1984	2 984	4 328	- 1 344	34 835	35 650	- 815	- 2 159	361 493
1985	2 953	4 448	- 1 495	36 076	36 990	- 914	- 2 409	359 084

<sup>1</sup> Bis 1970 angepasst an die Bevölkerungszahl gemäss Volkszählungen.<sup>2</sup> Seit 1971 einschliesslich Konversionen sowie Kirchenein- und -austritte.

Bevölkerungsbewegung und -stand seit 1941

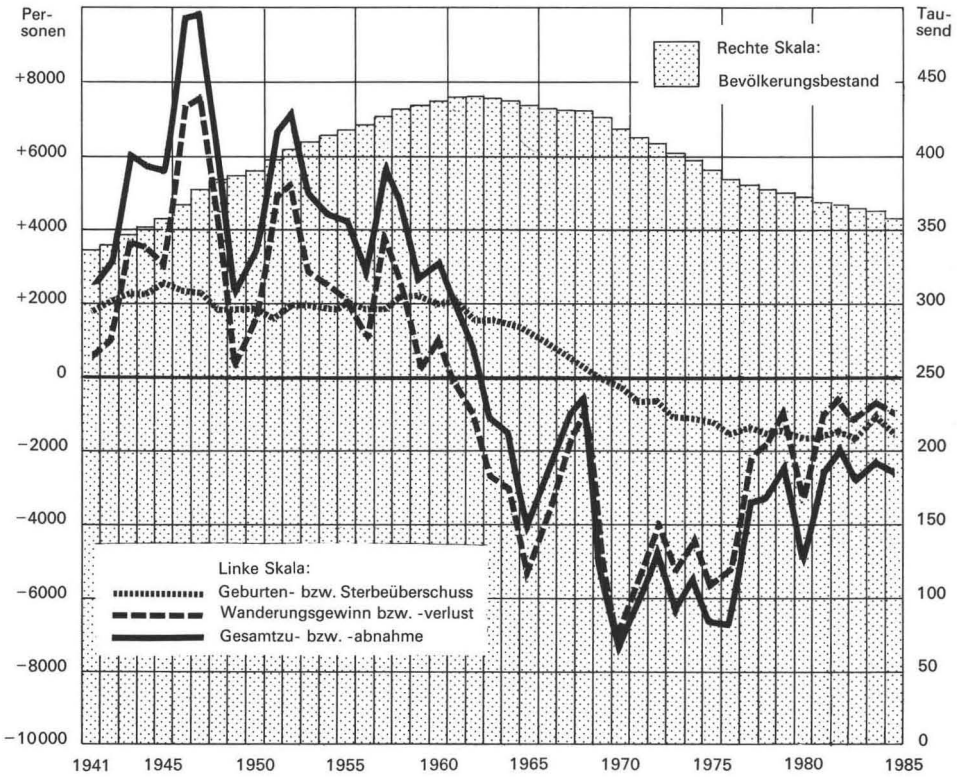

Statistisches Amt der Stadt Zürich 791

Eheschliessung, Geburten und Sterbefälle seit 1941

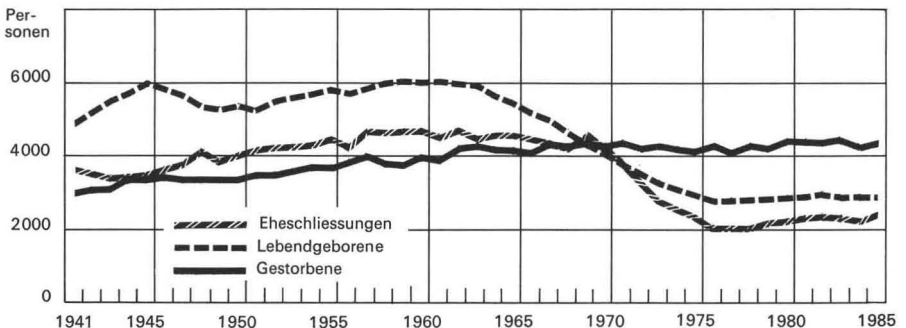

Statistisches Amt der Stadt Zürich 790



## Erhebungsmethode

Die Angaben über Betriebe, d. h. Arbeitsstätten, und Beschäftigte werden durch die in zehnjährigem, mit den Volkszählungen alternierenden Turnus stattfindenden Eidgenössischen Betriebszählungen erhoben. Die Angaben über die Betriebe beziehen sich nur auf Arbeitsstätten auf dem Gebiet der Stadt Zürich, jene über Beschäftigte auf alle auf dem Zürcher Stadtgebiet beschäftigten Personen (Betriebsinhaber, Arbeitnehmer, mitarbeitende Familienmitglieder), ungeachtet dessen, ob sie auf Stadtgebiet oder ausserhalb seiner Grenzen wohnhaft sind. Infolge Änderungen von Definitionen und Zuteilungen sind die Angaben für die einzelnen ausgewiesenen Jahre nur in grossen Zügen vergleichbar.

## Begriffserklärungen

*Arbeitsstätte* – Ein Grundstück, ein Gebäude, ein Gebäudekomplex oder eine abgegrenzte Räumlichkeit (örtliche Einheit), wo mindestens eine Person haupt- oder nebenberuflich regelmässig erwerbstätig ist. Arbeitsstätten sind z. B. die Werkstatt des Handwerkers, das Ladengeschäft, das Büro des Grossisten, die Fabrik, der Lagerplatz einer Baufirma, die Arztpraxis, ferner die Amtsstelle, das Schulhaus, das Postbüro und dgl. Die Arbeitsstätten müssen keine Rechtspersönlichkeit haben und sind nicht ohne weiteres mit einem Betrieb oder einem Unternehmen gleichzusetzen. Nicht erfasst werden Arbeitsstätten der Vertretungen fremder Staaten, private Haushalte, auch wenn sie Haushalthilfen beschäftigen, und als Arbeitsstätten gelten auch nicht die Wohnungen der Heimarbeiter.

*Vollbeschäftigte* – 1975 Beschäftigte mit 30 und mehr Wochenstunden, in den früheren Jahren teilweise abweichende Definitionen.

*Teilzeitbeschäftigte* – 1975 Beschäftigte mit weniger als 30 Wochenstunden, in den früheren Erhebungsjahren teilweise abweichende Definitionen.

*Beschäftigte*: Alle Personen, die im Betrieb mindestens die Hälfte der betriebsüblichen Arbeitszeit arbeiten.

*Betriebspersonal*: Personen, die industrielle Tätigkeiten, d.h. wesentlich durch Maschinen oder serienmässige Vorrichtungen bestimmte Arbeiten, ausüben. Ausserdem gehören zum Betriebspersonal noch weitere weitgehend manuelle Beschäftigtenkategorien wie Chauffeure, Spediteure, Hauswarte, Handwerker und Reinigungspersonal.

*Büropersonal*: Kaufmännisch und administrativ tätige Arbeitskräfte.

*Wirtschaftssektoren* – Die Einteilung von Arbeitsstätten und Beschäftigten zu den Wirtschaftssektoren und Wirtschaftszweigen erfolgte gemäss Richtlinien für die Betriebszählung 1975, festgehalten in «Allgemeiner Systematik der Wirtschaftszweige», herausgegeben vom Bundesamt für Statistik 1975. Die Gliederung der Wirtschaftssektoren entspricht der für die Volkszählung 1970 verwendeten (siehe Begriffserklärungen zum Abschnitt «Erwerb, Beruf»).

*Arbeitsbevölkerung* – Siehe Begriffserklärungen zum Abschnitt «Erwerb und Beruf», S. 85

**Beschäftigte nach Heimat, Geschlecht, Wirtschaftssektoren und Arbeitszeit seit 1965**

Heimat Geschlecht Wirtschaftssektoren	Grundzahlen				Promille			
	1965	1970 <sup>1</sup>	1975	1980 <sup>1</sup>	1965	1970 <sup>1</sup>	1975	1980
<b>Vollbeschäftigte nach Heimat und Geschlecht</b>								
Schweizer								
Männlich	*	139 057	140 746	140 217	639	667	667	675
Weiblich	*	69 549	70 273	67 434	361	333	333	325
Zusammen	*	208 606	211 019	207 651	1 000	1 000	1 000	1 000
Ausländer								
Männlich	*	42 795	39 897	37 388	668	663	689	694
Weiblich	*	21 731	17 982	16 480	332	337	311	306
Zusammen	*	64 526	57 879	53 868	1 000	1 000	1 000	1 000
Beide Heimatgruppen								
Männlich	*	181 852	180 643	177 605	645	666	672	679
Weiblich	*	91 280	88 255	83 914	355	334	328	321
Zusammen	*	273 132	268 898	261 519	1 000	1 000	1 000	1 000
<b>Teilzeitbeschäftigte nach Heimat und Geschlecht</b>								
Schweizer								
Männlich	*	6 090	13 149	7 983	.	229	323	204
Weiblich	*	20 491	27 582	31 192	.	771	677	796
Zusammen	*	26 581	40 731	39 175	.	1 000	1 000	1 000
Ausländer								
Männlich	*	770	2 293	1 179	.	267	417	224
Weiblich	*	2 112	3 206	4 084	.	733	583	776
Zusammen	*	2 882	5 499	5 263	.	1 000	1 000	1 000
Beide Heimatgruppen								
Männlich	*	6 860	15 442	9 162	.	233	334	206
Weiblich	*	22 603	30 788	35 276	.	767	666	794
Zusammen	*	29 463	46 230	44 438	.	1 000	1 000	1 000
<b>Voll- und Teilzeitbeschäftigte nach Heimat und Geschlecht</b>								
Schweizer								
Männlich		144 630	145 147	153 895	148 200	639	617	611
Weiblich		81 876	90 040	97 855	98 626	361	383	389
Zusammen		226 506	235 187	251 750	246 826	1 000	1 000	1 000
Ausländer								
Männlich		42 692	43 565	42 190	38 567	668	646	666
Weiblich		21 236	23 843	21 188	20 564	332	354	334
Zusammen		63 928	67 408	63 378	59 131	1 000	1 000	1 000
Beide Heimatgruppen								
Männlich		187 322	188 712	196 085	186 767	645	624	622
Weiblich		103 112	113 883	119 043	119 190	355	376	378
Im ganzen		290 434	302 595	315 128	305 957	1 000	1 000	1 000
<b>Voll- und Teilzeitbeschäftigte nach Wirtschaftssektoren</b>								
1. Sektor		1 124	1 353	1 616	1 261	4	4	5
2. Sektor		124 967	103 029	89 866	80 723	430	340	285
3. Sektor		164 343	198 213	223 646	223 973	566	656	710
Im ganzen		290 434	302 595	315 128	305 957	1 000	1 000	1 000

<sup>1</sup> Arbeitsbevölkerung gemäss Volkszählungen: 1970 einschliesslich Personen auf der Suche nach Arbeit (Arbeitslose); 1980 ohne Personen auf der Suche nach Arbeit (Arbeitslose).

**Beschäftigte<sup>1</sup> nach Geschlecht, Stellung im Beruf, Heimat und Wirtschaftssectoren 1975**

Stellung im Beruf Heimat	Grundzahlen			Promilleverteilung nach Stellung im Beruf und Heimat			Promilleverteilung nach dem Geschlecht		
	männlich	weiblich	im ganzen	männlich	weiblich	im ganzen	männlich	weiblich	im ganzen
<b>1. Sektor</b>									
Selbständige	164	4	168	130	50	126	976	24	1 000
Unselbständige	1 094	76	1 170	870	950	874	935	65	1 000
Schweizer	669	70	739	532	875	552	905	95	1 000
Ausländer	589	10	599	468	125	448	983	17	1 000
Zusammen	1 258	80	1 338	1 000	1 000	1 000	940	60	1 000
<b>2. Sektor</b>									
Selbständige	2 930	358	3 288	44	22	40	891	109	1 000
Unselbständige	64 335	15 590	79 925	956	978	960	805	195	1 000
Schweizer	44 708	10 366	55 074	665	650	662	812	188	1 000
Ausländer	22 557	5 582	28 139	335	350	338	802	198	1 000
Zusammen	67 265	15 948	83 213	1 000	1 000	1 000	808	192	1 000
<b>3. Sektor</b>									
Selbständige	9 206	2 011	11 217	82	28	61	821	179	1 000
Unselbständige	102 914	70 216	173 130	918	972	939	594	406	1 000
Schweizer	95 369	59 837	155 206	851	828	842	614	386	1 000
Ausländer	16 751	12 390	29 141	149	172	158	575	425	1 000
Zusammen	112 120	72 227	184 347	1 000	1 000	1 000	608	392	1 000
<b>Alle Wirtschaftssectoren</b>									
Selbständige	12 300	2 373	14 673	68	27	55	838	162	1 000
Unselbständige	168 343	85 882	254 225	932	973	945	662	338	1 000
Schweizer	140 746	70 273	211 019	779	796	785	667	333	1 000
Ausländer	39 897	17 982	57 879	221	204	215	689	311	1 000
Im ganzen	180 643	88 255	268 898	1 000	1 000	1 000	672	328	1 000

<sup>1</sup> mit 30 und mehr Wochenstunden

**Beschäftigte nach Wirtschaftssectoren seit 1939**

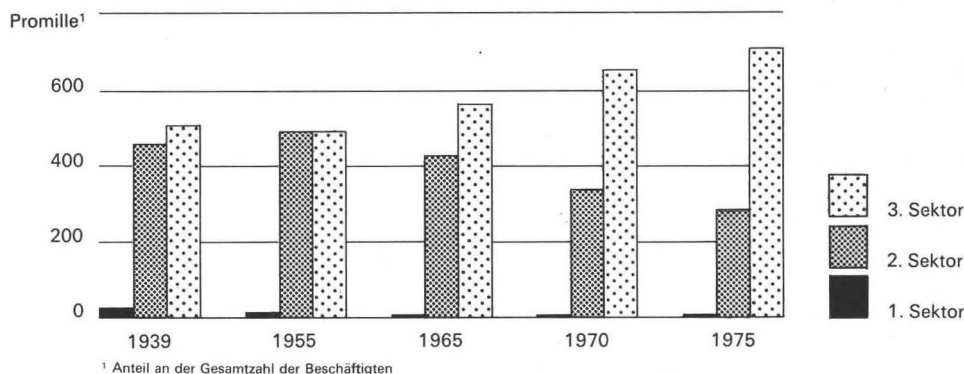

<sup>1</sup> Anteil an der Gesamtzahl der Beschäftigten

Beschäftigte<sup>1</sup> nach Heimat, Geschlecht und Wirtschaftssektoren 1975

Nr.	Wirtschaftssektoren Wirtschaftsbereiche	Grundzahlen Schweizer			Ausländer			im ganzen		
		männ- lich	weib- lich	zusam- men	männ- lich	weib- lich	zusam- men	männ- lich	weib- lich	zusam- men
1	1. Sektor zusammen	669	70	739	589	10	599	1 258	80	1 338
	2. Sektor									
2	Steinbrüche, Gruben <sup>2</sup>	36	6	42	18	-	18	54	6	60
3	Nahrungsmittelindustrie	2 239	1 296	3 535	886	434	1 320	3 125	1 730	4 855
4	Getränkeindustrie	436	69	505	118	30	148	554	99	653
5	Tabakindustrie	35	10	45	1	-	1	36	10	46
6	Textilindustrie	268	168	436	155	124	279	423	292	715
7	Bekleidungs-, Schuhindustrie <sup>3</sup>	714	1 175	1 889	500	1 658	2 158	1 214	2 833	4 047
8	Holz-, Möbelindustrie	1 183	206	1 389	371	32	403	1 554	238	1 792
9	Papierindustrie	678	225	903	362	185	547	1 040	410	1 450
10	Grafisches Gewerbe	5 558	1 981	7 539	1 317	503	1 820	6 875	2 484	9 359
11	Kunststoffverarbeitung <sup>4</sup>	313	141	454	123	116	239	436	257	693
12	Chemische Industrie	1 120	455	1 575	323	106	429	1 443	561	2 004
13	Industrie der Steine und Erden	695	152	847	318	46	364	1 013	198	1 211
14	Metallindustrie, -gewerbe <sup>5</sup>	7 212	974	8 186	2 587	240	2 827	9 799	1 214	11 013
15	Maschinen-, Apparatebau <sup>6</sup>	14 379	2 344	16 723	6 051	1 916	7 967	20 430	4 260	24 690
16	Uhrenindustrie, Bijouterie	437	243	680	72	20	92	509	263	772
17	Übriges verarbeit. Gewerbe	677	246	923	215	68	283	892	314	1 206
18	Baugewerbe	7 149	507	7 656	8 894	100	8 994	16 043	607	16 650
19	Energiewirtschaft <sup>7</sup>	1 579	168	1 747	246	4	250	1 825	172	1 997
20	2. Sektor zusammen	44 708	10 366	55 074	22 557	5 582	28 139	67 265	15 948	83 213
	3. Sektor									
21	Grosshandel	14 202	5 627	19 829	1 876	741	2 617	16 078	6 368	22 446
22	Handelsvermittlung	1 091	678	1 769	176	57	233	1 267	735	2 002
23	Detail-, Einzelhandel	12 395	12 764	25 159	2 376	1 456	3 832	14 771	14 220	28 991
24	Banken, Versicherungen	15 257	9 036	24 293	1 927	1 514	3 441	17 184	10 550	27 734
25	Immobilien, Verleih	1 083	576	1 659	56	54	110	1 139	630	1 769
26	Reise-, Transportgewerbe <sup>8</sup>	9 044	1 935	10 979	1 355	192	1 547	10 399	2 127	12 526
27	Post, Fernmeldebetriebe <sup>9</sup>	3 392	1 815	5 207	303	186	489	3 695	2 001	5 696
28	Gastgewerbe	3 416	4 680	8 096	3 426	3 074	6 500	6 842	7 754	14 596
29	Öffentliche Verwaltung <sup>10</sup>	6 215	2 056	8 271	134	119	253	6 349	2 175	8 524
30	Unterrichts-, Bildungswesen <sup>11</sup>	5 546	3 061	8 607	878	483	1 361	6 424	3 544	9 968
31	Forschung, Kulturtechnik <sup>12</sup>	619	225	844	96	49	145	715	274	989
32	Gesundheitswesen <sup>13</sup>	3 159	6 543	9 702	1 085	2 914	3 999	4 244	9 457	13 701
33	Wohlfahrtspflege <sup>14</sup>	413	1 300	1 713	66	283	349	479	1 583	2 062
34	Kirchliche Organisationen	431	225	656	58	24	82	489	249	738
35	Beratung, Interessen- vertretung <sup>15</sup>	12 996	5 650	18 646	1 396	434	1 830	14 392	6 084	20 476
36	Kultur, Unterhaltung, Sport <sup>16</sup>	2 076	1 067	3 143	333	145	478	2 409	1 212	3 621
37	Reinigung, Raumpflege <sup>17</sup>	406	453	859	319	360	679	725	813	1 538
38	Übrige Dienstleistungen	3 628	2 146	5 774	891	305	1 196	4 519	2 451	6 970
39	3. Sektor zusammen	95 369	59 837	155 206	16 751	12 390	29 141	112 120	72 227	184 347
40	Im ganzen	140 746	70 273	211 019	39 897	17 982	57 879	180 643	88 255	268 898

<sup>1</sup> mit 30 und mehr Wochenstunden<sup>2</sup> Einschliesslich Mineraliengewinnung<sup>3</sup> Einschliesslich Wäschekonfektion<sup>4</sup> Einschliesslich Kautschuk-, Lederindustrie (ohne Kleider, Schuhe)<sup>5</sup> Einschliesslich Bauinstallationsgewerbe<sup>6</sup> Ein-<sup>7</sup> Einschliesslich Umweltschutz<sup>8</sup> Einschliesslich Lagerhäuser<sup>9</sup> Einschliesslich übriger<sup>10</sup> Einschliesslich Landesverteidigung und Sozialversicherung, jedoch ohne Beschäftigte in<sup>11</sup> Öffentliches und privates<sup>12</sup> Einschliesslich Raumpflege<sup>13</sup> Einschliesslich Bestattungswesen<sup>14</sup> Einschliesslich sozialer Hilfswerke<sup>15</sup> Einschliesslich kommerzieller Dien-<sup>16</sup> Einschliesslich Freizeitgestaltung<sup>17</sup> Einschliesslich Kaminfegerei

Promilleverteilung nach Wirtschaftssektoren und -bereichen										Promilleverteilung nach Heimat und Geschlecht										Nr.
Schweizer					Ausländer					Schweizer					Ausländer					
weib-lich	weib-lich	zu-sammen	männ-lich	weib-lich	zu-sammen	männ-lich	weib-lich	zu-sammen	männ-lich	weib-lich	zu-sammen	männ-lich	weib-lich	zu-sammen	männ-lich	weib-lich	zu-sammen			
5	1	4	15	1	10	7	1	5	500	52	552	440	8	448	940	60	1 000	1		
1	0	0	1	-	0	0	0	0	600	100	700	300	-	300	900	100	1 000	2		
16	18	17	22	24	23	17	20	18	461	267	728	183	89	272	644	356	1 000	3		
3	1	2	3	2	3	3	1	2	668	106	774	180	46	226	848	152	1 000	4		
0	0	0	0	-	0	0	0	0	761	217	978	22	-	22	783	217	1 000	5		
2	2	2	4	7	5	2	3	3	375	235	610	217	173	390	592	408	1 000	6		
5	17	9	12	92	37	7	32	15	176	290	466	124	410	534	300	700	1 000	7		
8	3	7	9	2	7	9	3	7	660	115	775	207	18	225	867	133	1 000	8		
5	3	4	9	10	10	6	5	5	468	155	623	249	128	377	717	283	1 000	9		
40	28	36	33	28	31	38	28	35	594	211	805	141	54	195	735	265	1 000	10		
2	2	2	3	6	4	2	3	3	452	203	655	177	168	345	629	371	1 000	11		
8	7	8	8	6	7	8	6	7	559	227	786	161	53	214	720	280	1 000	12		
5	2	4	8	3	6	6	2	4	574	125	699	263	38	301	837	163	1 000	13		
51	14	39	65	13	49	54	14	41	655	88	743	235	22	257	890	110	1 000	14		
102	34	79	152	106	138	113	48	92	582	95	677	245	78	323	827	173	1 000	15		
3	4	3	2	1	2	3	3	3	566	315	881	93	26	119	659	341	1 000	16		
5	4	5	5	4	5	5	4	5	561	204	765	178	57	235	739	261	1 000	17		
51	7	36	223	6	155	89	7	62	429	31	460	534	6	540	963	37	1 000	18		
11	2	8	6	0	4	10	2	7	791	84	875	123	2	125	914	86	1 000	19		
318	148	261	565	310	486	372	181	309	537	125	662	271	67	338	808	192	1 000	20		
101	80	94	47	41	45	89	72	83	632	251	883	84	33	117	716	284	1 000	21		
8	10	8	5	3	4	7	8	7	545	339	884	88	28	116	633	367	1 000	22		
88	182	119	60	81	66	82	161	108	428	440	868	82	50	132	510	490	1 000	23		
109	129	115	48	84	60	95	119	103	550	326	876	70	54	124	620	380	1 000	24		
8	8	8	1	3	2	6	7	7	612	326	938	32	30	62	644	356	1 000	25		
64	27	52	34	11	27	58	24	47	722	155	877	108	15	123	830	170	1 000	26		
24	26	25	8	10	8	20	23	21	596	318	914	53	33	86	649	351	1 000	27		
24	67	38	86	171	112	38	88	54	234	321	555	235	210	445	469	531	1 000	28		
44	29	39	3	7	4	35	25	32	729	241	970	16	14	30	745	255	1 000	29		
39	44	41	22	27	24	36	40	37	556	307	863	88	49	137	644	356	1 000	30		
4	3	4	2	3	3	4	3	4	626	227	853	97	50	147	723	277	1 000	31		
22	93	46	27	162	69	23	107	51	231	477	708	79	213	292	310	690	1 000	32		
3	19	8	2	16	6	3	18	8	200	631	831	32	137	169	232	768	1 000	33		
3	3	3	2	1	1	3	3	3	584	305	889	79	32	111	663	337	1 000	34		
92	80	89	35	24	32	80	69	76	635	276	911	68	21	89	703	297	1 000	35		
15	15	15	8	8	8	13	14	13	573	295	868	92	40	132	665	335	1 000	36		
3	6	4	8	20	12	4	9	6	264	295	559	207	234	441	471	529	1 000	37		
26	30	27	22	17	21	25	28	26	520	308	828	128	44	172	648	352	1 000	38		
677	851	735	420	689	504	621	818	686	517	325	842	91	67	158	608	392	1 000	39		
1 000	1 000	1 000	1 000	1 000	1 000	1 000	1 000	1 000	524	261	785	148	67	215	672	328	1 000	40		

Beschäftigte<sup>1</sup> nach Stellung im Beruf, Geschlecht und Wirtschaftssektoren 1975

Wirtschaftssektoren Wirtschaftsbereiche	Selbständige			Unselbständige			Im ganzen		
	männ- lich	weib- lich	zusam- men	männ- lich	weib- lich	zusam- men	männ- lich	weib- lich	zusam- men
1. Sektor zusammen	164	4	168	1 094	76	1 170	1 258	80	1 338
2. Sektor									
Steinbrüche, Gruben, Mineraliengewinnung	-	-	-	54	6	60	54	6	60
Nahrungsmittelindustrie	250	18	268	2 875	1 712	4 587	3 125	1 730	4 855
Getränkeindustrie	1	-	1	553	99	652	554	99	653
Tabakindustrie	-	-	-	36	10	46	36	10	46
Textilindustrie	12	15	27	411	277	688	423	292	715
Bekleidungs-, Schuhindustrie, Wäschekonfektion	225	188	413	989	2 645	3 634	1 214	2 833	4 047
Holz-, Möbelindustrie	300	20	320	1 254	218	1 472	1 554	238	1 792
Papierindustrie	4	-	4	1 036	410	1 446	1 040	410	1 450
Grafisches Gewerbe	298	30	328	6 577	2 454	9 031	6 875	2 484	9 359
Kunststoffverarbeitung, Kautschuk-, Lederindustrie <sup>2</sup>	63	4	67	373	253	626	436	257	693
Chemische Industrie	28	8	36	1 415	553	1 968	1 443	561	2 004
Industrie der Steine und Erden	57	8	65	956	190	1 146	1 013	198	1 211
Metallindustrie, -gewerbe, Bauinstallationsgewerbe	456	13	469	9 343	1 201	10 544	9 799	1 214	11 013
Maschinen-, Apparate-, Fahrzeugbau	231	4	235	20 199	4 256	24 455	20 430	4 260	24 690
Uhrenindustrie, Bijouterie	133	8	141	376	255	631	509	263	772
Übriges verarbeitendes Gewerbe	199	28	227	693	286	979	892	314	1 206
Baugewerbe	669	12	681	15 374	595	15 969	16 043	607	16 650
Energiwirtschaft, Umweltschutz	4	2	6	1 821	170	1 991	1 825	172	1 997
2. Sektor zusammen	2 930	358	3 288	64 335	15 590	79 925	67 265	15 948	83 213
3. Sektor									
Grosshandel	569	54	623	15 509	6 314	21 823	16 078	6 368	22 446
Handelsvermittlung	231	18	249	1 036	717	1 753	1 267	735	2 002
Detail-, Einzelhandel	1 741	583	2 324	13 030	13 637	26 667	14 771	14 220	28 991
Banken, Versicherungen	78	1	79	17 106	10 549	27 655	17 184	10 550	27 734
Immobilien, Verleih	92	28	120	1 047	602	1 649	1 139	630	1 769
Reise-, Transportgewerbe, Lagerhäuser	521	24	545	9 878	2 103	11 981	10 399	2 127	12 526
Post, Fernmeldebetriebe, übrige Nachrichtenübermittlung	-	-	-	3 695	2 001	5 696	3 695	2 001	5 696
Gastgewerbe	569	255	824	6 273	7 499	13 772	6 842	7 754	14 596
Öffentliche Verwaltung <sup>3</sup> , Landes- verteidigung, Sozialversicherung	-	-	-	6 349	2 175	8 524	6 349	2 175	8 524
Unterrichts-, Bildungswesen <sup>4</sup>	150	37	187	6 274	3 507	9 781	6 424	3 544	9 968
Forschung, Kulturtechnik, Raum- planung	28	1	29	687	273	960	715	274	989
Gesundheits-, Bestattungswesen	1 026	218	1 244	3 218	9 239	12 457	4 244	9 457	13 701
Wohlfahrtspflege, soziale Hilfswerke	2	8	10	477	1 575	2 052	479	1 583	2 062
Kirchliche, religiöse Organisationen	2	1	3	487	248	735	489	249	738
Beratung, Interessenvertretung, kommerzielle Dienste	2 281	182	2 463	12 111	5 902	18 013	14 392	6 084	20 476
Kultur, Unterhaltung, Sport, Freizeitgestaltung	383	159	542	2 026	1 053	3 079	2 409	1 212	3 621
Reinigung, Raumpflege, Kaminfegerei	159	43	202	566	770	1 336	725	813	1 538
Übrige Dienstleistungen	1 374	399	1 773	3 145	2 052	5 197	4 519	2 451	6 970
3. Sektor zusammen	9 206	2 011	11 217	102 914	70 216	173 130	112 120	72 227	184 347
Im ganzen	12 300	2 373	14 673	168 343	85 882	254 225	180 643	88 255	268 898

<sup>1</sup> mit 30 und mehr Wochenstunden    <sup>2</sup> Ohne Kleider, Schuhe    <sup>3</sup> Ohne Beschäftigte in spezialisierten Bereichen der Verwaltung wie Schulwesen, Gesundheitswesen, Industrielle Betriebe usw., die in den entsprechenden Wirtschaftsbereichen ausgewiesen sind.    <sup>4</sup> Öffentliches und privates

Arbeitsstätten und Beschäftigte<sup>1</sup> nach Grössenklassen 1975

Grössenklassen (Arbeitsstätten nach der Zahl der Beschäftigten)	Grundzahlen		Promille		Promille kumuliert <sup>2</sup>	
	Arbeits- stätten	Beschäf- tigte	Arbeits- stätten	Beschäf- tigte	Arbeits- stätten	Beschäf- tigte
1	8 514	8 514	328,5	31,8	328,5	31,8
2- 5	10 272	30 411	396,3	113,7	724,8	145,5
6- 9	2 661	19 212	102,7	71,8	827,5	217,3
10- 49	3 624	72 511	139,9	271,0	967,4	488,3
50- 99	477	32 745	18,4	122,4	985,8	610,7
100-199	208	29 239	8,0	109,3	993,8	720,0
200-499	124	35 394	4,8	132,3	998,6	852,3
500-999	25	17 509	0,9	65,4	999,5	917,7
1000 u. mehr	13	22 025	0,5	82,3	1 000,0	1 000,0
Im ganzen	25 918	267 560	1 000,0	1 000,0		

<sup>1</sup> mit 30 und mehr Wochenstunden, 2. und 3. Sektor  
<sup>2</sup> Die Angaben besagen, wie gross der Promilleanteil der jeweiligen Grössenklasse und aller darunterliegenden am Total ist.

## Arbeitsstätten und Beschäftigte nach Grössenklassen 1975

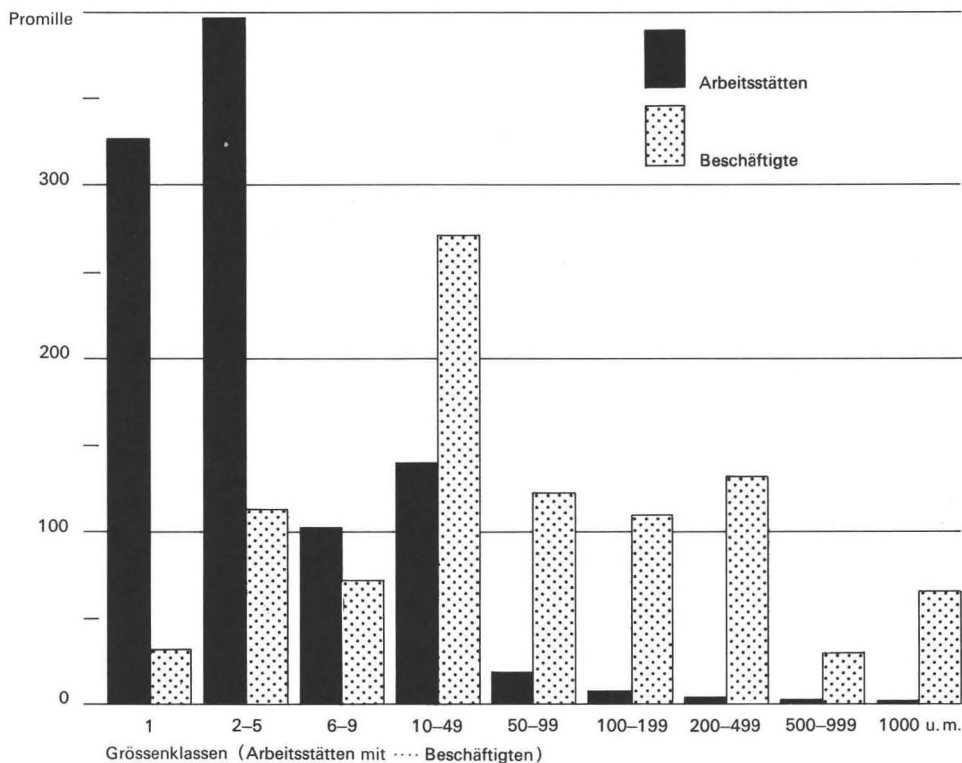

Arbeitsstätten nach Grössenklassen und Wirtschaftssektoren<sup>1</sup>, -bereichen 1975

Nr.	Wirtschaftssektoren Wirtschaftsbereiche	Grundzahlen Arbeitsstätten nach der Zahl der Beschäftigten <sup>2</sup>					
		1	2-5	6-9	10-49	50-99	100-199
<b>2. Sektor</b>							
1	Steinbrüche, Gruben, Mineraliengewinnung	1	2	1	2	-	-
2	Nahrungsmittelindustrie	30	214	79	78	9	5
3	Getränkeindustrie	-	3	2	3	1	1
4	Tabakindustrie	1	-	1	2	-	-
5	Textilindustrie	14	25	9	8	2	-
6	Bekleidungs-, Schuhindustrie, Wäschekonfektion	227	162	37	73	8	4
7	Holz-, Möbelindustrie	153	151	33	43	-	1
8	Papierindustrie	2	4	3	10	1	3
9	Grafisches Gewerbe	163	273	77	117	17	7
10	Kunststoffverarbeitung, Kautschuk-, Lederindustrie <sup>3</sup>	38	37	11	17	2	-
11	Chemische Industrie	26	38	12	29	8	2
12	Industrie der Steine und Erden	46	29	4	17	6	2
13	Metallindustrie, -gewerbe, Bauinstallationsgewerbe	180	247	96	189	29	13
14	Maschinen-, Apparate-, Fahrzeugbau	110	215	60	105	26	15
15	Uhrenindustrie, Bijouterie	65	73	17	19	1	-
16	Übriges verarbeitendes Gewerbe	143	105	18	19	3	-
17	Baugewerbe	267	257	112	196	36	17
18	Energiewirtschaft, Umweltschutz	88	25	5	15	3	4
19	<b>2. Sektor zusammen</b>	<b>1 554</b>	<b>1 860</b>	<b>577</b>	<b>942</b>	<b>152</b>	<b>74</b>
<b>3. Sektor</b>							
20	Grosshandel	371	845	242	415	53	23
21	Handelsvermittlung	172	230	44	36	1	1
22	Detail-, Einzelhandel	1 541	1 936	362	395	58	22
23	Banken, Versicherungen	103	203	92	251	61	29
24	Immobilien, Verleih	182	166	40	28	3	1
25	Reise-, Transportgewerbe, Lagerhäuser	469	276	99	161	24	14
26	Post, Fernmeldebetriebe, übrige Nachrichtenübermittlung	2	15	7	29	8	6
27	Gastgewerbe	69	561	320	332	28	3
28	Öffentliche Verwaltung <sup>4</sup> , Landesverteidigung, Sozialversicherung	75	139	81	180	18	7
29	Unterrichts-, Bildungswesen <sup>5</sup>	322	216	75	190	18	7
30	Forschung, Kulturtechnik, Raumplanung	18	23	11	18	4	1
31	Gesundheits-, Bestattungswesen	371	921	78	39	5	8
32	Wohlfahrtspflege, soziale Hilfswerke	39	119	29	59	7	-
33	Kirchliche, religiöse Organisationen	197	89	24	8	-	-
34	Beratung, Interessenvertretung, kommerzielle Dienste	1 254	1 537	355	390	31	6
35	Kultur, Unterhaltung, Sport, Freizeitgestaltung	560	178	42	29	2	4
36	Reinigung, Raumpflege, Kaminfegerei	208	143	24	20	1	2
37	Übrige Dienstleistungen	1007	815	159	102	3	-
38	<b>3. Sektor zusammen</b>	<b>6 960</b>	<b>8 412</b>	<b>2 084</b>	<b>2 682</b>	<b>325</b>	<b>134</b>
39	<b>Im ganzen</b>	<b>8 514</b>	<b>10 272</b>	<b>2 661</b>	<b>3 624</b>	<b>477</b>	<b>208</b>

<sup>1</sup> 2. und 3. Sektor    <sup>2</sup> Arbeitsstätten mit Beschäftigten mit 30 und mehr Wochenstunden    <sup>3</sup> Ohne Kleider, Schuhe

<sup>4</sup> Ohne Arbeitsstätten in spezialisierten Bereichen der Verwaltung wie Schulwesen, Gesundheitswesen, Industrielle Betriebe usw., die in den entsprechenden Wirtschaftsbereichen ausgewiesen sind.    <sup>5</sup> Öffentliches und privates

Promille												
Arbeitsstätten nach der Zahl der Beschäftigten <sup>2</sup>												
200-499	500 u. mehr	im ganzen	1	2-5	6-9	10-49	50-99	100-199	200-499	500 u. mehr	im ganzen	Nr.
-	-	6	167	333	167	333	-	-	-	-	1 000	1
3	-	418	72	512	189	186	22	12	7	-	1 000	2
1	-	11	-	273	181	273	91	91	91	-	1 000	3
-	-	4	250	-	250	500	-	-	-	-	1 000	4
1	-	59	237	424	152	136	34	-	17	-	1 000	5
2	-	513	442	316	72	142	16	8	4	-	1 000	6
-	-	381	401	396	87	113	-	3	-	-	1 000	7
2	-	25	80	160	120	400	40	120	80	-	1 000	8
3	3	660	247	414	117	177	26	11	4	4	1 000	9
-	-	105	362	352	105	162	19	-	-	-	1 000	10
1	-	116	224	328	103	250	69	17	9	-	1 000	11
-	-	104	442	279	38	164	58	19	-	-	1 000	12
6	-	760	237	325	126	249	38	17	8	-	1 000	13
11	10	552	199	390	109	190	47	27	20	18	1 000	14
-	-	175	371	417	97	109	6	-	-	-	1 000	15
-	-	288	496	365	63	66	10	-	-	-	1 000	16
11	4	900	297	286	124	218	40	19	12	4	1 000	17
3	-	143	615	175	35	105	21	28	21	-	1 000	18
44	17	5 220	298	356	111	181	29	14	8	3	1 000	19
9	-	1 958	298	425	98	141	22	10	6	-	1 000	20
-	-	484	356	475	91	74	2	2	-	-	1 000	21
8	2	4 324	356	448	84	91	13	5	2	1	1 000	22
19	8	766	134	265	120	328	80	38	25	10	1 000	23
-	-	420	434	395	95	67	7	2	-	-	1 000	24
9	1	1 053	445	262	94	153	23	13	9	1	1 000	25
3	2	72	28	208	97	403	111	83	42	28	1 000	26
7	-	1 320	52	425	243	252	21	2	5	-	1 000	27
6	-	506	148	275	160	355	36	14	12	-	1 000	28
5	1	834	386	259	90	228	22	8	6	1	1 000	29
-	-	75	240	307	147	240	53	13	-	-	1 000	30
6	5	1 433	259	643	54	27	4	5	4	4	1 000	31
-	-	253	154	470	115	233	28	-	-	-	1 000	32
-	-	318	619	280	76	25	-	-	-	-	1 000	33
5	1	3 579	350	430	99	109	9	2	1	0	1 000	34
1	1	817	686	218	51	36	2	5	1	1	1 000	35
-	-	398	523	359	60	50	3	5	-	-	1 000	36
2	-	2 088	482	391	76	49	1	-	1	-	1 000	37
80	21	20 698	336	406	101	129	16	7	4	1	1 000	38
124	38	25 918	328	396	103	140	18	8	5	2	1 000	39

**Beschäftigte<sup>1</sup> nach Grössenklassen der Arbeitsstätten und Wirtschaftssektoren<sup>2</sup>, -bereichen 1975**

Nr.	Wirtschaftssektoren Wirtschaftsbereiche	Grundzahlen					
		Beschäftigte in Arbeitsstätten nach der Zahl der Beschäftigten					
		1	2-5	6-9	10-49	50-99	100-199
<b>2. Sektor</b>							
1	Steinbrüche, Gruben, Mineraliengewinnung	1	4	7	48	-	-
2	Nahrungsmittelindustrie	30	672	583	1 484	641	676
3	Getränkeindustrie	-	10	16	77	56	150
4	Tabakindustrie	1	-	6	39	-	-
5	Textilindustrie	14	82	67	154	141	-
6	Bekleidungs-, Schuhindustrie, Wäschekonfektion	227	469	256	1 657	526	423
7	Holz-, Möbelindustrie	153	470	232	834	-	103
8	Papierindustrie	2	14	21	281	67	416
9	Grafisches Gewerbe	163	843	554	2 446	1 175	1 020
10	Kunststoffverarbeitung, Kautschuk-, Lederindustrie <sup>3</sup>	38	106	77	297	175	-
11	Chemische Industrie	26	121	86	628	511	296
12	Industrie der Steine und Erden	46	86	32	300	378	369
13	Metallindustrie, -gewerbe, Bauinstallationsgewerbe	180	789	701	3 812	1 964	2 071
14	Maschinen-, Apparate-, Fahrzeugbau	110	654	437	2 109	1 875	2 194
15	Uhrenindustrie, Bijouterie	65	206	127	309	65	-
16	Übriges verarbeitendes Gewerbe	143	303	135	401	224	-
17	Baugewerbe	267	770	819	4 168	2 545	2 387
18	Energiewirtschaft, Umweltschutz	88	68	36	292	197	489
19	<b>2. Sektor zusammen</b>	<b>1 554</b>	<b>5 667</b>	<b>4 192</b>	<b>19 336</b>	<b>10 540</b>	<b>10 594</b>
<b>3. Sektor</b>							
20	Grosshandel	371	2 554	1 766	8 788	3 501	3 091
21	Handelsvermittlung	172	664	311	621	98	136
22	Detail-, Einzelhandel	1 541	5 573	2 585	7 593	4 084	3 120
23	Banken, Versicherungen	103	632	683	5 906	4 207	3 925
24	Immobilien, Verleih	182	474	295	515	193	110
25	Reise-, Transportgewerbe, Lagerhäuser	469	793	715	3 194	1 718	2 026
26	Post, Fernmeldebetriebe, übrige Nachrichtenübermittlung	2	55	53	716	542	808
27	Gastgewerbe	69	2 011	2 276	6 050	1 867	422
28	Öffentliche Verwaltung <sup>4</sup> , Landesverteidigung, Sozialversicherung	75	471	601	3 777	1 260	913
29	Unterrichts-, Bildungswesen <sup>5</sup>	322	575	568	3 850	1 220	928
30	Forschung, Kulturtechnik, Raumplanung	18	73	84	325	296	193
31	Gesundheits-, Bestattungswesen	371	2 511	529	774	319	1 226
32	Wohlfahrtspflege, soziale Hilfswerke	39	314	222	1 055	432	-
33	Kirchliche, religiöse Organisationen	197	273	162	106	-	-
34	Beratung, Interessenvertretung, kommerzielle Dienste	1 254	4 526	2 575	7 245	2 088	828
35	Kultur, Unterhaltung, Sport, Freizeitgestaltung	560	506	303	469	124	598
36	Reinigung, Raumpflege, Kaminfegerei	208	389	177	386	57	321
37	Übrige Dienstleistungen	1 007	2 350	1 115	1 805	199	-
38	<b>3. Sektor zusammen</b>	<b>6 960</b>	<b>24 744</b>	<b>15 020</b>	<b>53 175</b>	<b>22 205</b>	<b>18 645</b>
39	<b>Im ganzen</b>	<b>8 514</b>	<b>30 411</b>	<b>19 212</b>	<b>72 511</b>	<b>32 745</b>	<b>29 239</b>

<sup>1</sup> mit 30 und mehr Wochenstunden <sup>2</sup> 2. und 3. Sektor <sup>3</sup> Ohne Kleider, Schuhe <sup>4</sup> Ohne Beschäftigte in spezialisierten Bereichen der Verwaltung wie Schulwesen, Gesundheitswesen, Industrielle Betriebe usw., die in den entsprechenden Wirtschaftsbereichen ausgewiesen sind. <sup>5</sup> Öffentliches und privates

Promille												
Beschäftigte in Arbeitsstätten nach der Zahl der Beschäftigten												
200-499	500 u. mehr	im ganzen	1	2-5	6-9	10-49	50-99	100-199	200-499	500 u. mehr	im ganzen	Nr.
-	-	60	17	67	117	799	-	-	-	-	1 000	1
769	-	4 855	6	138	120	306	132	139	159	-	1 000	2
344	-	653	-	15	25	118	86	230	526	-	1 000	3
-	-	46	22	-	130	848	-	-	-	-	1 000	4
257	-	715	20	115	94	215	197	-	359	-	1 000	5
489	-	4 047	56	116	63	409	130	105	121	-	1 000	6
-	-	1 792	85	262	130	465	-	58	-	-	1 000	7
649	-	1 450	1	10	15	194	46	287	447	-	1 000	8
1 228	1 930	9 359	17	90	59	262	126	109	131	206	1 000	9
-	-	693	55	153	111	428	253	-	-	-	1 000	10
336	-	2 004	13	60	43	313	255	148	168	-	1 000	11
-	-	1 211	38	71	26	248	312	305	-	-	1 000	12
1 496	-	11 013	16	72	64	346	178	188	136	-	1 000	13
3 227	14 084	24 690	4	27	18	85	76	89	131	570	1 000	14
-	-	772	84	267	165	400	84	-	-	-	1 000	15
-	-	1 206	119	251	112	332	186	-	-	-	1 000	16
2 691	3 003	16 650	16	46	49	250	153	144	162	180	1 000	17
827	-	1 997	44	34	18	146	99	245	414	-	1 000	18
12 313	19 017	83 213	19	68	50	232	127	127	148	229	1 000	19
2 375	-	22 446	16	114	79	391	156	138	106	-	1 000	20
-	-	2 002	86	332	155	310	49	68	-	-	1 000	21
2 372	2 123	28 991	53	192	89	262	141	108	82	73	1 000	22
5 435	6 843	27 734	4	23	24	213	152	141	196	247	1 000	23
-	-	1 769	103	268	167	291	109	62	-	-	1 000	24
2 878	733	12 526	38	63	57	255	137	162	230	58	1 000	25
1 151	2 369	5 696	0	10	9	126	95	142	202	416	1 000	26
1 901	-	14 596	5	138	156	414	128	29	130	-	1 000	27
1 427	-	8 524	9	55	71	443	148	107	167	-	1 000	28
1 680	825	9 968	32	58	57	387	122	93	168	83	1 000	29
-	-	989	18	74	85	329	299	195	-	-	1 000	30
1 722	6 249	13 701	27	183	39	57	23	89	126	456	1 000	31
-	-	2 062	19	152	108	512	209	-	-	-	1 000	32
-	-	738	267	370	219	144	-	-	-	-	1 000	33
1 356	604	20 476	61	221	126	354	102	40	66	30	1 000	34
290	771	3 621	155	140	84	129	34	165	80	213	1 000	35
-	-	1 538	135	253	115	251	37	209	-	-	1 000	36
494	-	6 970	145	337	160	259	28	-	71	-	1 000	37
23 081	20 517	184 347	38	134	82	288	121	101	125	111	1 000	38
35 394	39 534	267 560	32	114	72	271	122	109	132	148	1 000	39

**Arbeitsstätten und Beschäftigte<sup>1</sup> nach Grössenklassen der Arbeitsstätten<sup>2</sup> und Stadtquartieren 1975 – Grundzahlen**

Stadtquartiere	Arbeitsstätten nach der Zahl der Beschäftigten											
	1-5		6-9		10-49		50-199		200 u. mehr		im ganzen	
	Arbeitsstätten	Beschäftigte	Arbeitsstätten	Beschäftigte	Arbeitsstätten	Beschäftigte	Arbeitsstätten	Beschäftigte	Arbeitsstätten	Beschäftigte	Arbeitsstätten	Beschäftigte
Kreis 1	2 873	6 491	505	3 662	759	14 916	128	10 995	38	17 022	4 303	53 086
Rathaus	947	2 002	129	926	125	2 230	16	1 227	1	359	1 218	6 744
Hochschulen	343	808	65	481	116	2 445	14	1 214	4	1 751	542	6 699
Lindenhof	709	1 575	104	729	198	3 774	34	2 920	6	1 859	1 051	10 857
City	874	2 106	207	1 526	320	6 467	64	5 634	27	13 053	1 492	28 786
Kreis 2	1 725	3 636	269	1 931	325	6 824	80	7 299	21	9 474	2 420	29 164
Wollishofen	551	1 104	64	469	69	1 377	18	1 551	2	978	704	5 479
Leimbach	81	151	7	51	10	179	-	-	-	-	98	381
Enge	1 093	2 381	198	1 411	246	5 268	62	5 748	19	8 496	1 618	23 304
Kreis 3	1 817	3 606	185	1 340	258	5 421	70	6 804	14	5 192	2 344	22 363
Alt-Wiedikon	641	1 292	60	441	124	2 752	46	4 361	9	2 816	880	11 662
Friesenberg	191	335	16	107	18	350	3	426	3	1 636	231	2 854
Sihlfeld	985	1 979	109	792	116	2 319	21	2 017	2	740	1 233	7 847
Kreis 4	1 905	3 954	290	2 066	389	7 926	75	7 002	17	5 831	2 676	26 779
Werd	493	1 035	55	388	84	1 781	25	2 291	3	1 660	660	7 155
Langstrasse	968	2 024	170	1 199	198	4 065	34	3 140	10	3 048	1 380	13 476
Hard	444	895	65	479	107	2 080	16	1 571	4	1 123	636	6 148
Kreis 5	637	1 409	125	899	221	4 659	63	5 895	15	8 475	1 061	21 337
Gewerbeschule	539	1 165	96	682	146	2 840	28	2 442	6	2 450	815	9 579
Escher Wyss	98	244	29	217	75	1 819	35	3 453	9	6 025	246	11 758
Kreis 6	1 738	3 503	226	1 622	302	5 917	33	2 756	5	1 407	2 304	15 205
Unterstrass	1 166	2 390	160	1 141	219	4 384	25	2 075	2	452	1 572	10 442
Oberstrass	572	1 113	66	481	83	1 533	8	681	3	955	732	4 763
Kreis 7	1 803	3 565	209	1 517	246	4 527	33	2 867	6	4 943	2 297	17 419
Fluntern	326	663	35	260	57	1 166	11	1 127	2	3 567	431	6 783
Hottingen	831	1 622	109	788	110	1 980	14	1 067	4	1 376	1 068	6 833
Hirslanden	399	853	50	368	57	1 014	7	595	-	-	513	2 830
Witikon	247	427	15	101	22	367	1	78	-	-	285	973
Kreis 8	1 516	3 273	227	1 640	295	6 029	52	4 401	8	2 682	2 098	18 025
Seefeld	677	1 475	100	722	134	2 787	21	1 691	3	1 054	935	7 729
Mühlebach	558	1 253	91	663	120	2 463	22	1 912	1	200	792	6 491
Weinegg	281	545	36	255	41	779	9	798	4	1 428	371	3 805
Kreis 9	1 399	2 788	211	1 536	306	6 013	82	7 777	11	5 500	2 009	23 614
Albisrieden	488	948	60	438	90	1 751	20	2 011	4	2 527	662	7 675
Altstetten	911	1 840	151	1 098	216	4 262	62	5 766	7	2 973	1 347	15 939
Kreis 10	929	1 729	89	647	102	1 918	14	1 216	3	1 666	1 137	7 176
Höngg	447	790	40	296	46	873	4	309	1	481	538	2 749
Wipkingen	482	939	49	351	56	1 045	10	907	2	1 185	599	4 427
Kreis 11	1 819	3 747	257	1 864	357	7 109	45	3 962	23	12 313	2 501	28 995
Affoltern	420	797	36	252	52	1 008	7	710	1	290	516	3 057
Oerlikon	853	1 850	138	992	188	3 651	27	2 328	11	7 705	1 217	16 526
Seebach	546	1 100	83	620	117	2 450	11	924	11	4 318	768	9 412
Kreis 12	625	1 224	68	488	64	1 252	10	1 010	1	423	768	4 397
Saatlen	86	170	5	33	7	120	2	266	1	423	101	1 012
Schwamendingen-Mitte	342	668	46	336	35	738	7	668	-	-	430	2 410
Hirzenbach	197	386	17	119	22	394	1	76	-	-	237	975
Ganze Stadt	18 786	38 925	2 661	19 212	3 624	72 511	685	61 984	162	74 928	25 918	267 560

<sup>1</sup> mit 30 und mehr Wochenstunden<sup>2</sup> 2. und 3. Sektor

**Arbeitsstätten und Beschäftigte<sup>1</sup> nach Grössenklassen der Arbeitsstätten<sup>2</sup> und Stadtquartieren 1975 – Promilleverteilung nach Grössenklassen der Arbeitsstätten**

Stadtquartiere	Arbeitsstätten nach der Zahl der Beschäftigten											
	1-5		6-9		10-49		50-199		200 u. mehr		im ganzen	
	Arbeitsstätten	Beschäftigte	Arbeitsstätten	Beschäftigte	Arbeitsstätten	Beschäftigte	Arbeitsstätten	Beschäftigte	Arbeitsstätten	Beschäftigte	Arbeitsstätten	Beschäftigte
Kreis 1	668	122	117	69	176	281	30	207	9	321	1 000	1 000
Rathaus	778	297	106	137	102	331	13	182	1	53	1 000	1 000
Hochschulen	633	121	120	72	214	365	26	181	7	261	1 000	1 000
Lindenhof	675	145	99	67	188	348	32	269	6	171	1 000	1 000
City	586	73	139	53	214	225	43	196	18	453	1 000	1 000
Kreis 2	713	125	111	66	134	234	33	250	9	325	1 000	1 000
Wollishofen	783	202	91	86	98	251	25	283	3	178	1 000	1 000
Leimbach	827	396	71	134	102	470	-	-	-	-	1 000	1 000
Enge	676	102	122	60	152	226	38	247	12	365	1 000	1 000
Kreis 3	775	161	79	60	110	243	30	304	6	232	1 000	1 000
Alt-Wiedikon	729	111	68	38	141	236	52	374	10	241	1 000	1 000
Friesenberg	827	117	69	38	78	123	13	149	13	573	1 000	1 000
Sihlfeld	799	252	88	101	94	296	17	257	2	94	1 000	1 000
Kreis 4	712	148	108	77	146	296	28	261	6	218	1 000	1 000
Werd	747	145	83	54	127	249	38	320	5	232	1 000	1 000
Langstrasse	702	150	123	89	143	302	25	233	7	226	1 000	1 000
Hard	698	145	102	78	169	338	25	256	6	183	1 000	1 000
Kreis 5	601	66	118	42	208	219	59	276	14	397	1 000	1 000
Gewerbeschule	662	122	118	71	179	296	34	255	7	256	1 000	1 000
Escher Wyss	398	21	118	18	305	155	142	294	37	512	1 000	1 000
Kreis 6	755	230	98	107	131	389	14	181	2	93	1 000	1 000
Unterstrass	742	229	102	109	139	420	16	199	1	43	1 000	1 000
Oberstrass	782	234	90	101	113	322	11	143	4	200	1 000	1 000
Kreis 7	785	205	91	87	107	260	14	164	3	284	1 000	1 000
Fluntern	756	98	81	38	132	172	26	166	5	526	1 000	1 000
Hottingen	778	238	102	115	103	290	13	156	4	201	1 000	1 000
Hirslanden	778	302	97	130	111	358	14	210	-	-	1 000	1 000
Witikon	867	439	53	104	77	377	3	80	-	-	1 000	1 000
Kreis 8	722	182	108	91	141	334	25	244	4	149	1 000	1 000
Seefeld	724	191	107	93	143	361	23	219	3	136	1 000	1 000
Mühlebach	705	193	115	102	151	379	28	295	1	31	1 000	1 000
Weinegg	757	143	97	67	111	205	24	210	11	375	1 000	1 000
Kreis 9	696	118	105	65	152	255	41	329	6	233	1 000	1 000
Albisrieden	737	124	91	57	136	228	30	262	6	329	1 000	1 000
Altstetten	677	115	112	69	160	267	46	362	5	187	1 000	1 000
Kreis 10	817	241	78	90	90	267	12	170	3	232	1 000	1 000
Höngg	831	287	74	108	86	318	7	112	2	175	1 000	1 000
Wipkingen	805	212	82	79	93	236	17	205	3	268	1 000	1 000
Kreis 11	727	129	103	64	143	245	18	137	9	425	1 000	1 000
Affoltern	814	261	70	82	101	330	13	232	2	95	1 000	1 000
Oerlikon	701	112	113	60	155	221	22	141	9	466	1 000	1 000
Seebach	711	117	108	66	153	260	14	98	14	459	1 000	1 000
Kreis 12	814	278	89	111	83	285	13	230	1	96	1 000	1 000
Saatlen	851	168	50	33	69	118	20	263	10	418	1 000	1 000
Schwamendingen-Mitte	796	277	107	140	81	306	16	277	-	-	1 000	1 000
Hirzenbach	831	396	72	122	93	404	4	78	-	-	1 000	1 000
Ganze Stadt	725	145	103	72	140	271	26	232	6	280	1 000	1 000

<sup>1</sup> mit 30 und mehr Wochenstunden<sup>2</sup> 2. und 3. Sektor

**Arbeitsstätten und Beschäftigte<sup>1</sup> nach Grössenklassen der Arbeitsstätten<sup>2</sup> und Stadtquartieren 1975 - Promilleverteilung nach Stadtquartieren**

Stadtquartiere	Arbeitsstätten nach der Zahl der Beschäftigten											
	1-5		6-9		10-49		50-199		200 u. mehr		im ganzen	
	Arbeitsstätten	Beschäftigte	Arbeitsstätten	Beschäftigte	Arbeitsstätten	Beschäftigte	Arbeitsstätten	Beschäftigte	Arbeitsstätten	Beschäftigte	Arbeitsstätten	Beschäftigte
Kreis 1	153	167	190	191	209	206	186	177	235	227	166	199
Rathaus	50	51	49	48	34	31	23	20	6	5	47	25
Hochschulen	18	21	24	25	32	34	20	19	25	23	21	25
Lindenhof	38	41	39	38	55	52	50	47	37	25	41	41
City	47	54	78	80	88	89	93	91	167	174	57	108
Kreis 2	92	93	101	101	90	94	117	118	130	126	93	109
Wollishofen	30	28	24	24	19	19	26	25	12	13	27	21
Leimbach	4	4	3	3	3	2	-	-	-	-	4	1
Enge	58	61	74	74	68	73	91	93	118	113	62	87
Kreis 3	97	93	70	70	71	75	102	110	86	70	90	84
Alt-Wiedikon	34	33	23	23	34	38	67	70	56	38	34	44
Friesenberg	10	9	6	6	5	5	4	7	18	22	9	11
Sihlfeld	53	51	41	41	32	32	31	33	12	10	47	29
Kreis 4	101	102	109	107	107	109	110	113	105	78	103	100
Werd	26	27	21	20	23	24	37	37	18	22	26	27
Langstrasse	51	52	64	62	55	56	50	51	62	41	53	50
Hard	24	23	24	25	29	29	23	25	25	15	24	23
Kreis 5	34	36	47	47	61	64	92	95	93	113	41	80
Gewerbeschule	29	30	36	36	40	39	41	39	37	33	31	36
Escher Wyss	5	6	11	11	21	25	51	56	56	80	10	44
Kreis 6	92	90	85	84	83	82	48	45	31	19	89	57
Unterstrass	62	61	60	59	60	61	36	34	12	6	61	39
Oberstrass	30	29	25	25	23	21	12	11	19	13	28	18
Kreis 7	96	92	78	79	68	62	48	46	37	66	88	65
Fluntern	18	17	13	14	16	16	16	18	12	48	16	25
Hottingen	44	42	41	41	30	27	20	17	25	18	41	26
Hirslanden	21	22	19	19	16	14	10	10	-	-	20	10
Witikon	13	11	5	5	6	5	2	1	-	-	11	4
Kreis 8	81	84	85	85	81	83	76	71	49	36	81	67
Seefeld	36	38	38	38	37	38	31	27	18	14	36	29
Mühlebach	30	32	34	34	33	34	32	31	6	3	31	24
Weinegg	15	14	13	13	11	11	13	13	25	19	14	14
Kreis 9	74	72	79	80	85	83	120	125	68	73	78	88
Albisrieden	26	25	22	23	25	24	29	32	25	34	26	29
Altstetten	48	47	57	57	60	59	91	93	43	39	52	59
Kreis 10	50	44	33	34	28	27	20	20	18	22	44	27
Höngg	24	20	15	16	13	12	6	5	6	6	21	10
Wipkingen	26	24	18	18	15	15	14	15	12	16	23	17
Kreis 11	97	96	97	97	99	98	66	64	142	164	97	108
Affoltern	22	21	14	13	14	14	10	12	6	4	20	11
Oerlikon	46	47	52	52	52	50	40	37	68	103	47	62
Seebach	29	28	31	32	33	34	16	15	68	57	30	35
Kreis 12	33	31	26	25	18	17	15	16	6	6	30	16
Saatlen	5	4	2	2	2	2	3	4	6	6	4	4
Schwamendingen-Mitte	18	17	17	17	10	10	10	11	-	-	17	9
Hirzenbach	10	10	7	6	6	5	2	1	-	-	9	3
Ganze Stadt	1 000	1 000	1 000	1 000	1 000	1 000	1 000	1 000	1 000	1 000	1 000	1 000

<sup>1</sup> mit 30 und mehr Wochenstunden<sup>2</sup> 2. und 3. Sektor

Beschäftigte<sup>1</sup> nach Heimat, Geschlecht und Stadtquartieren 1975

Stadtquartiere	Beschäftigte Schweizer			Ausländer			im ganzen		
	männlich	weiblich	zusammen	männlich	weiblich	zusammen	männlich	weiblich	zusammen
Kreis 1	24 998	18 765	43 763	5 866	3 457	9 323	30 864	22 222	53 086
Rathaus	3 169	2 444	5 613	691	440	1 131	3 860	2 884	6 744
Hochschulen	3 413	2 075	5 488	700	511	1 211	4 113	2 586	6 699
Lindenhof	5 044	4 430	9 474	785	598	1 383	5 829	5 028	10 857
City	13 372	9 816	23 188	3 690	1 908	5 598	17 062	11 724	28 786
Kreis 2	15 939	8 617	24 556	3 178	1 430	4 608	19 117	10 047	29 164
Wollishofen	2 944	1 292	4 236	887	356	1 243	3 831	1 648	5 479
Leimbach	205	108	313	49	19	68	254	127	381
Enge	12 790	7 217	20 007	2 242	1 055	3 297	15 032	8 272	23 304
Kreis 3	11 595	5 840	17 435	3 084	1 844	4 928	14 679	7 684	22 363
Alt-Wiedikon	6 593	2 367	8 960	1 824	878	2 702	8 417	3 245	11 662
Friesenberg	842	1 199	2 041	330	483	813	1 172	1 682	2 854
Sihlfeld	4 160	2 274	6 434	930	483	1 413	5 090	2 757	7 847
Kreis 4	15 182	6 034	21 216	3 894	1 669	5 563	19 076	7 703	26 779
Werd	3 803	1 916	5 719	904	532	1 436	4 707	2 448	7 155
Langstrasse	7 662	3 117	10 779	1 784	913	2 697	9 446	4 030	13 476
Hard	3 717	1 001	4 718	1 206	224	1 430	4 923	1 225	6 148
Kreis 5	12 240	3 402	15 642	4 189	1 506	5 695	16 429	4 908	21 337
Gewerbeschule	5 417	1 742	7 159	1 707	713	2 420	7 124	2 455	9 579
Escher Wyss	6 823	1 660	8 483	2 482	793	3 275	9 305	2 453	11 758
Kreis 6	8 457	4 081	12 538	1 948	719	2 667	10 405	4 800	15 205
Unterstrass	5 790	2 929	8 719	1 287	436	1 723	7 077	3 365	10 442
Oberstrass	2 667	1 152	3 819	661	283	944	3 328	1 435	4 763
Kreis 7	7 416	5 869	13 285	1 955	2 179	4 134	9 371	8 048	17 419
Fluntern	2 239	2 427	4 666	759	1 358	2 117	2 998	3 785	6 783
Hottingen	3 181	2 301	5 482	705	646	1 351	3 886	2 947	6 833
Hirslanden	1 537	775	2 312	380	138	518	1 917	913	2 830
Witikon	459	366	825	111	37	148	570	403	973
Kreis 8	9 174	5 193	14 367	2 489	1 169	3 658	11 663	6 362	18 025
Seefeld	4 125	2 001	6 126	1 284	319	1 603	5 409	2 320	7 729
Mühlebach	3 543	1 826	5 369	833	289	1 122	4 376	2 115	6 491
Weinegg	1 506	1 366	2 872	372	561	933	1 878	1 927	3 805
Kreis 9	13 357	4 275	17 632	4 393	1 589	5 982	17 750	5 864	23 614
Albisrieden	4 247	1 333	5 580	1 423	672	2 095	5 670	2 005	7 675
Altstetten	9 110	2 942	12 052	2 970	917	3 887	12 080	3 859	15 939
Kreis 10	3 547	1 974	5 521	1 098	557	1 655	4 645	2 531	7 176
Höngg	1 535	685	2 220	369	160	529	1 904	845	2 749
Wipkingen	2 012	1 289	3 301	729	397	1 126	2 741	1 686	4 427
Kreis 11	15 782	5 119	20 901	6 489	1 605	8 094	22 271	6 724	28 995
Affoltern	1 787	564	2 351	571	135	706	2 358	699	3 057
Oerlikon	8 435	2 910	11 345	4 059	1 122	5 181	12 494	4 032	16 526
Seebach	5 560	1 645	7 205	1 859	348	2 207	7 419	1 993	9 412
Kreis 12	2 390	1 034	3 424	725	248	973	3 115	1 282	4 397
Saatlen	556	152	708	175	129	304	731	281	1 012
Schwamendingen-M.	1 279	605	1 884	446	80	526	1 725	685	2 410
Hirzenbach	555	277	832	104	39	143	659	316	975
Ganze Stadt	140 077	70 203	210 280	39 308	17 972	57 280	179 385	88 175	267 560

<sup>1</sup> mit 30 und mehr Wochenstunden, 2. und 3. Sektor

Arbeitsstätten und Beschäftigte<sup>1</sup> nach Wirtschaftsbereichen<sup>2</sup> und Stadtquartieren 1975 -

Nr.	Stadtquartiere	Nahrungs- und Genussmittel		Textilien, Bekleidung, Schuhe, Wäsche		Metalle, Maschinen, Apparate, Fahrzeuge		Übrige Industrie und verarbeitendes Gewerbe <sup>3</sup>		Industrie, verarbeitendes Gewerbe zusammen		Baugewerbe	
		Arbeitsstätten	Beschäftigte	Arbeitsstätten	Beschäftigte	Arbeitsstätten	Beschäftigte	Arbeitsstätten	Beschäftigte	Arbeitsstätten	Beschäftigte	Arbeitsstätten	Beschäftigte
1	Kreis 1	37	571	92	474	85	1 218	274	2 227	488	4 490	23	2 076
2	Rathaus	14	94	17	64	32	142	120	780	183	1 080	10	45
3	Hochschulen	2	15	10	56	5	48	23	554	40	673	2	103
4	Lindenhof	12	261	40	155	17	92	80	388	149	896	4	39
5	City	9	201	25	199	31	936	51	505	116	1 841	7	1 889
6	Kreis 2	35	786	54	324	99	1 840	138	1 362	326	4 312	63	1 590
7	Wollishofen	14	115	19	46	44	964	50	669	127	1 794	31	544
8	Leimbach	4	8	2	18	9	44	4	12	19	82	9	38
9	Enge	17	663	33	260	46	832	84	681	180	2 436	23	1 008
10	Kreis 3	48	428	76	688	140	2 709	207	3 614	471	7 439	99	1 226
11	Alt-Wiedikon	19	252	27	395	68	1 992	114	2 682	228	5 321	36	699
12	Friesenberg	4	14	3	3	5	35	12	41	24	93	14	115
13	Sihlfeld	25	162	46	290	67	682	81	891	219	2 025	49	412
14	Kreis 4	48	868	84	849	110	1 634	173	2 601	415	5 952	68	1 398
15	Werd	9	34	43	485	35	342	58	1 695	145	2 556	12	242
16	Langstrasse	22	451	34	340	49	699	93	690	198	2 180	29	585
17	Hard	17	383	7	24	26	593	22	216	72	1 216	27	571
18	Kreis 5	20	532	26	980	67	5 143	85	1 455	198	8 110	29	1 084
19	Gewerbeschule	12	55	20	610	46	694	64	662	142	2 021	20	1 034
20	Escher Wyss	8	477	6	370	21	4 449	21	793	56	6 089	9	50
21	Kreis 6	25	208	52	205	94	827	166	746	337	1 986	87	1 069
22	Unterstrass	18	147	35	182	66	581	107	529	226	1 439	65	850
23	Oberstrass	7	61	17	23	28	246	59	217	111	547	22	219
24	Kreis 7	34	236	23	64	68	617	157	630	282	1 547	56	834
25	Fluntern	6	37	2	2	11	73	30	80	49	192	9	49
26	Hottingen	17	148	12	32	28	281	69	319	126	780	23	330
27	Hirslanden	5	30	7	28	23	250	38	170	73	478	21	373
28	Witikon	6	21	2	2	6	13	20	61	34	97	3	82
29	Kreis 8	28	186	43	107	88	1 710	135	1 267	294	3 270	49	1 265
30	Seefeld	13	88	19	46	38	813	49	397	119	1 344	19	649
31	Mühlebach	10	69	16	38	35	702	60	663	121	1 472	21	506
32	Weinegg	5	29	8	23	15	195	26	207	54	454	9	110
33	Kreis 9	46	879	47	632	181	7 065	200	2 773	474	11 349	113	1 221
34	Albisrieden	15	366	18	60	66	3 920	57	309	156	4 655	35	326
35	Altstetten	31	513	29	572	115	3 145	143	2 464	318	6 694	78	895
36	Kreis 10	36	271	18	117	73	429	100	627	227	1 444	73	982
37	Höngg	18	126	8	37	35	142	46	278	107	583	38	229
38	Wipkingen	18	145	10	80	38	287	54	349	120	861	35	753
39	Kreis 11	59	511	43	283	258	11 800	176	1 093	536	13 687	186	3 435
40	Affoltern	13	82	7	30	54	1 048	43	133	117	1 293	48	371
41	Oerlikon	29	280	24	128	107	8 095	77	584	237	9 087	66	1 602
42	Seebach	17	149	12	125	97	2 657	56	376	182	3 307	72	1 462
43	Kreis 12	17	78	14	39	49	711	49	152	129	980	54	470
44	Saatlen	3	10	2	3	4	431	6	33	15	477	11	75
45	Schwamendingen-M.	10	56	5	6	31	221	27	83	73	366	21	304
46	Hirzenbach	4	12	7	30	14	59	16	36	41	137	22	91
47	Ganze Stadt	433	5 554	572	4 762	1 312	35 703	1 860	18 547	4 177	64 566	900	16 650

<sup>1</sup> mit 30 und mehr Wochenstunden<sup>2</sup> 2. und 3. Sektor<sup>3</sup> Einschliesslich Steinbrüche, Gruben usw.

## Grundzahlen

Energie- wirtschaft, Umweltschutz	Handel		Banken, Versiche- rungen		Übrige Dienst- leistungen		Dienst- leistungen zusammen		Im ganzen		Nr.	
	Ar- beits- stätten	Be- schäf- tigte	Ar- beits- stätten	Be- schäf- tigte	Ar- beits- stätten	Be- schäf- tigte	Ar- beits- stätten	Be- schäf- tigte	Ar- beits- stätten	Be- schäf- tigte		
18	605	1 354	12 990	232	13 050	2 188	19 875	3 774	45 915	4 303	53 086	1
3	5	399	1 869	24	478	599	3 267	1 022	5 614	1 218	6 744	2
3	6	84	767	13	353	400	4 797	497	5 917	542	6 699	3
7	574	360	3 259	57	2 149	474	3 940	891	9 348	1 051	10 857	4
5	20	511	7 095	138	10 070	715	7 871	1 364	25 036	1 492	28 786	5
19	285	581	4 586	170	7 485	1 261	10 906	2 012	22 977	2 420	29 164	6
10	39	187	1 026	7	206	342	1 870	536	3 102	704	5 479	7
2	2	18	122	1	1	49	136	68	259	98	381	8
7	244	376	3 438	162	7 278	870	8 900	1 408	19 616	1 618	23 304	9
10	35	708	5 917	32	998	1 024	6 748	1 764	13 663	2 344	22 363	10
3	14	259	3 707	8	238	346	1 683	613	5 628	880	11 662	11
4	6	46	109	2	3	141	2 528	189	2 640	231	2 854	12
3	15	403	2 101	22	757	537	2 537	962	5 395	1 233	7 847	13
7	19	825	5 366	58	2 243	1 303	11 801	2 186	19 410	2 676	26 779	14
2	4	194	1 468	22	1 350	285	1 535	501	4 353	660	7 155	15
2	12	465	2 771	27	758	659	7 170	1 151	10 699	1 380	13 476	16
3	3	166	1 127	9	135	359	3 096	534	4 358	636	6 148	17
14	596	353	5 459	18	589	449	5 499	820	11 547	1 061	21 337	18
9	84	261	2 377	11	158	372	3 905	644	6 440	815	9 579	19
5	512	92	3 082	7	431	77	1 594	176	5 107	246	11 758	20
11	32	488	2 336	45	772	1 336	9 010	1 869	12 118	2 304	15 205	21
8	29	361	1 913	31	679	881	5 532	1 273	8 124	1 572	10 442	22
3	3	127	423	14	93	455	3 478	596	3 994	732	4 763	23
14	20	409	1 752	31	263	1 505	13 003	1 945	15 018	2 297	17 419	24
5	5	63	198	9	75	296	6 264	368	6 537	431	6 783	25
5	5	175	884	14	139	725	4 695	914	5 718	1 068	6 833	26
2	8	122	482	3	19	292	1 470	417	1 971	513	2 830	27
2	2	49	188	5	30	192	574	246	792	285	973	28
9	83	476	3 380	79	959	1 191	9 068	1 746	13 407	2 098	18 025	29
1	1	238	1 825	39	366	519	3 544	796	5 735	935	7 729	30
2	2	165	1 293	35	582	448	2 636	648	4 511	792	6 491	31
6	80	73	262	5	11	224	2 888	302	3 161	371	3 805	32
14	69	564	5 611	26	758	818	4 606	1 408	10 975	2 009	23 614	33
6	34	171	1 100	8	247	286	1 313	465	2 660	662	7 675	34
8	35	393	4 511	18	511	532	3 293	943	8 315	1 347	15 939	35
9	29	248	947	13	77	567	3 697	828	4 721	1 137	7 176	36
5	6	112	377	9	45	267	1 509	388	1 931	538	2 749	37
4	23	136	570	4	32	300	2 188	440	2 790	599	4 427	38
13	66	574	3 813	51	485	1 141	7 509	1 766	11 807	2 501	28 995	39
3	3	95	434	5	31	248	925	348	1 390	516	3 057	40
8	61	329	1 968	40	396	537	3 412	906	5 776	1 217	16 526	41
2	2	150	1 411	6	58	356	3 172	512	4 641	768	9 412	42
5	158	186	1 282	11	55	383	1 452	580	2 789	768	4 397	43
1	153	21	157	-	-	53	150	74	307	101	1 012	44
2	2	109	818	7	49	218	871	334	1 738	430	2 410	45
2	3	56	307	4	6	112	431	172	744	237	975	46
143	1 997	6 766	53 439	766	27 734	13 166	103 174	20 698	184 347	25 918	267 560	47

Arbeitsstätten und Beschäftigte<sup>1</sup> nach Wirtschaftsbereichen<sup>2</sup> und Stadtquartieren 1975 -

Nr.	Stadtquartiere	Nahrungs- und Genussmittel		Textilien, Bekleidung, Schuhe, Wäsche		Metalle, Maschinen, Apparate, Fahrzeuge		Übrige Industrie und verarbeitendes Gewerbe <sup>3</sup>		Industrie, verarbeitendes Gewerbe zusammen		Baugewerbe	
		Arbeitsstätten	Beschäftigte	Arbeitsstätten	Beschäftigte	Arbeitsstätten	Beschäftigte	Arbeitsstätten	Beschäftigte	Arbeitsstätten	Beschäftigte	Arbeitsstätten	Beschäftigte
1	Kreis 1	9	11	21	9	20	23	64	42	114	85	5	39
2	Rathaus	12	14	14	9	26	21	98	116	150	160	8	7
3	Hochschulen	4	2	19	8	9	7	42	83	74	100	4	15
4	Lindenhof	11	24	38	14	16	8	76	36	141	82	4	4
5	City	6	7	17	7	21	33	34	17	78	64	5	65
6	Kreis 2	15	27	22	11	41	63	57	47	135	148	26	54
7	Wollishofen	20	21	27	9	62	176	71	122	180	328	44	99
8	Leimbach	41	21	20	47	92	115	41	32	194	215	92	100
9	Enge	11	29	20	11	28	36	52	29	111	105	14	43
10	Kreis 3	21	19	32	31	60	121	88	161	201	332	42	55
11	Alt-Wiedikon	22	21	31	34	77	171	129	230	259	456	41	60
12	Friesenberg	17	5	13	1	22	12	52	15	104	33	61	40
13	Sihlfeld	20	21	37	37	55	87	66	113	178	258	40	52
14	Kreis 4	18	32	31	32	41	61	65	97	155	222	25	52
15	Werd	14	5	65	68	53	48	88	236	220	357	18	34
16	Langstrasse	16	34	25	25	36	52	67	51	144	162	21	43
17	Hard	27	62	11	4	41	97	34	35	113	198	42	93
18	Kreis 5	19	25	25	46	63	241	80	68	187	380	27	51
19	Gewerbeschule	15	6	25	64	56	72	78	69	174	211	25	108
20	Escher Wyss	33	41	25	32	85	378	85	67	228	518	37	4
21	Kreis 6	11	14	22	14	41	54	72	49	146	131	38	70
22	Unterstrass	12	14	22	17	42	56	68	51	144	138	41	81
23	Oberstrass	10	13	23	5	38	51	81	46	152	115	30	46
24	Kreis 7	15	14	10	4	30	35	68	36	123	89	24	48
25	Fluntern	14	5	5	0	25	11	70	12	114	28	21	7
26	Hottingen	16	22	11	5	26	41	65	46	118	114	21	48
27	Hirslanden	10	11	13	10	45	88	74	60	142	169	41	132
28	Witikon	21	22	7	2	21	13	70	63	119	100	11	84
29	Kreis 8	13	10	21	6	42	95	64	70	140	181	23	70
30	Seefeld	14	11	20	6	41	105	52	52	127	174	20	84
31	Mühlebach	13	11	20	6	44	108	76	102	153	227	26	78
32	Weinegg	14	8	22	6	40	51	70	54	146	119	24	29
33	Kreis 9	23	37	23	27	90	299	100	117	236	480	56	52
34	Albisrieden	23	48	27	8	100	511	86	40	236	607	53	43
35	Altstetten	23	32	22	36	85	197	106	155	236	420	58	56
36	Kreis 10	32	38	16	16	64	60	88	87	200	201	64	137
37	Höngg	34	46	15	13	65	52	85	101	199	212	71	84
38	Wipkingen	30	33	17	18	63	65	90	79	200	195	58	170
39	Kreis 11	24	17	17	10	103	407	70	38	214	472	75	119
40	Affoltern	25	27	14	10	105	343	83	43	227	423	93	121
41	Oerlikon	24	17	20	8	88	490	63	35	195	550	54	97
42	Seebach	22	16	16	13	126	282	73	40	237	351	94	156
43	Kreis 12	22	18	18	9	64	162	64	34	168	223	70	107
44	Saatlen	30	10	20	3	39	426	59	33	148	472	109	74
45	Schwamendingen-M.	23	23	12	3	72	92	63	34	170	152	49	126
46	Hirzenbach	17	12	30	31	59	61	67	37	173	141	93	93
47	Ganze Stadt	17	21	22	18	50	133	72	69	161	241	35	62

<sup>1</sup> mit 30 und mehr Wochenstunden<sup>2</sup> 2. und 3. Sektor<sup>3</sup> Einschliesslich Steinbrüche, Gruben usw.

## Promilleverteilung nach Wirtschaftsbereichen

Energie- wirtschaft, Umweltschutz	Handel		Banken, Versiche- rungen		Übrige Dienst- leistungen		Dienst- leistungen zusammen		Im ganzen		Nr.	
	Ar- beits- stätten	Be- schäf- tigte	Ar- beits- stätten	Be- schäf- tigte	Ar- beits- stätten	Be- schäf- tigte	Ar- beits- stätten	Be- schäf- tigte	Ar- beits- stätten	Be- schäf- tigte		
4	11	315	245	54	246	508	374	877	865	1 000	1 000	1
3	1	327	277	20	71	492	484	839	832	1 000	1 000	2
5	1	155	115	24	53	738	716	917	884	1 000	1 000	3
7	53	343	300	54	198	451	363	848	861	1 000	1 000	4
3	1	342	247	93	350	479	273	914	870	1 000	1 000	5
8	10	240	157	70	257	521	374	831	788	1 000	1 000	6
14	7	266	187	10	37	486	342	762	566	1 000	1 000	7
20	5	184	320	10	3	500	357	694	680	1 000	1 000	8
5	10	232	148	100	312	538	382	870	842	1 000	1 000	9
4	2	302	264	14	45	437	302	753	611	1 000	1 000	10
3	1	295	318	9	20	393	145	697	483	1 000	1 000	11
17	2	199	38	9	1	610	886	818	925	1 000	1 000	12
2	2	327	268	18	97	435	323	780	688	1 000	1 000	13
3	1	308	200	22	84	487	441	817	725	1 000	1 000	14
3	1	294	205	33	189	432	214	759	608	1 000	1 000	15
1	1	337	206	20	56	477	532	834	794	1 000	1 000	16
5	0	261	183	14	22	565	504	840	709	1 000	1 000	17
13	28	333	256	17	27	423	258	773	541	1 000	1 000	18
11	9	320	248	14	16	456	408	790	672	1 000	1 000	19
20	44	374	262	28	37	313	135	715	434	1 000	1 000	20
5	2	212	154	19	51	580	592	811	797	1 000	1 000	21
5	3	230	183	20	65	560	530	810	778	1 000	1 000	22
4	1	173	89	19	19	622	730	814	838	1 000	1 000	23
6	1	178	101	14	15	655	746	847	862	1 000	1 000	24
11	1	146	29	21	11	687	924	854	964	1 000	1 000	25
5	1	164	130	13	20	679	687	856	837	1 000	1 000	26
4	3	238	170	6	7	569	519	813	696	1 000	1 000	27
7	2	172	193	17	31	674	590	863	814	1 000	1 000	28
4	5	227	188	38	53	568	503	833	744	1 000	1 000	29
1	0	255	236	42	47	555	459	852	742	1 000	1 000	30
3	0	208	199	44	90	566	406	818	695	1 000	1 000	31
16	21	197	69	13	3	604	759	814	831	1 000	1 000	32
7	3	281	238	13	32	407	195	701	465	1 000	1 000	33
9	4	258	143	12	32	432	171	702	346	1 000	1 000	34
6	2	292	283	13	32	395	207	700	522	1 000	1 000	35
8	4	218	132	11	11	499	515	728	658	1 000	1 000	36
9	2	208	137	17	16	496	549	721	702	1 000	1 000	37
7	5	227	129	7	7	501	494	735	630	1 000	1 000	38
5	2	230	131	20	17	456	259	706	407	1 000	1 000	39
6	1	184	142	10	10	480	303	674	455	1 000	1 000	40
7	4	270	119	33	24	441	206	744	349	1 000	1 000	41
2	0	195	150	8	6	464	337	667	493	1 000	1 000	42
7	36	242	292	14	12	499	330	755	634	1 000	1 000	43
10	151	208	155	-	-	525	148	733	303	1 000	1 000	44
5	1	252	339	16	20	507	362	776	721	1 000	1 000	45
8	3	236	315	17	6	473	442	726	763	1 000	1 000	46
5	8	261	200	30	104	508	385	799	689	1 000	1 000	47

**Beschäftigte nach Geschlecht, Tätigkeit und Arbeitszeit seit 1982 - Promille**

Jahre Vierteljahre	Männer	Frauen	Betriebs- personal	Büro- personal	Vollbe- schäftigte	Teilbeschäftigte mit einem Anteil an der betriebsüblichen Arbeitszeit von 50-89% weniger als 50%		Im ganzen
<b>1982</b>								
2.	653	347	470	530	841	73	86	1 000
3.	651	349	462	538	836	70	94	1 000
4.	644	356	455	545	826	81	93	1 000
<b>1983</b>								
1.	648	352	459	541	824	81	95	1 000
2.	650	350	453	547	829	79	92	1 000
3.	663	337	494	506	827	80	93	1 000
4.	677	323	485	515	830	78	92	1 000
<b>1984</b>								
1.	667	333	488	512	823	81	96	1 000
2.	667	333	490	510	829	81	90	1 000
3.	671	329	489	511	827	80	93	1 000
4.	663	337	480	520	823	82	95	1 000
<b>1985</b>								
1.	667	333	478	522	827	81	92	1 000
2.	668	332	476	524	821	85	94	1 000
3.	670	330	485	515	813	85	102	1 000
4.	664	336	471	529	807	86	107	1 000
<b>1986</b>								
1.	666	334	471	529	803	87	110	1 000

Quelle: Bundesamt für Industrie, Gewerbe und Arbeit (BIGA)

**Zürcher Index der Beschäftigung seit 1982 - 3. Vierteljahr 1981 = 100**

Jahre Vierteljahre	Indexstand - Punkte			Indexveränderung gegenüber dem Vorjahr - Prozent		
	Beschäftigte im ganzen	darunter 2. Sektor	3. Sektor	Beschäftigte im ganzen	darunter 2. Sektor	3. Sektor
<b>1982</b>						
2.	99,4	96,7	100,7	.	.	.
3.	98,7	95,0	100,3	-1,3	-5,0	+0,3
4.	96,7	90,2	99,8	-1,1	-3,6	+0,0
<b>1983</b>						
1.	97,1	92,3	99,2	-1,5	-4,1	-0,5
2.	98,0	93,4	100,0	-1,4	-3,4	-0,7
3.	97,2	92,5	99,3	-1,5	-2,6	-1,0
4.	95,6	87,9	99,1	-1,1	-2,5	-0,7
<b>1984</b>						
1.	95,7	89,4	98,5	-1,4	-3,1	-0,7
2.	97,0	90,5	99,9	-1,0	-3,1	-0,1
3.	96,8	90,8	99,6	-0,4	-1,8	+0,3
4.	95,7	86,9	99,8	+0,1	-1,1	+0,7
<b>1985</b>						
1.	96,1	89,3	99,1	+0,4	-0,1	+0,6
2.	97,8	91,8	100,5	+0,8	+1,4	+0,6
3.	97,7	91,9	100,2	+0,9	+1,2	+0,6
4.	96,5	88,3	100,2	+0,8	+1,6	+0,4
<b>1986</b>						
1.	96,9	89,6	100,2	+0,8	+0,3	+1,1

Quelle: Bundesamt für Industrie, Gewerbe und Arbeit (BIGA)

## Landwirtschaft, Gartenbau

Die Angaben über Betriebe, Beschäftigte und Anbaufläche werden durch die Eidgenössischen Betriebszählungen erhoben. Die Angaben über die Viehbesitzer und den Viehbestand werden ermittelt teils ebenfalls durch die Eidgenössischen Betriebszählungen, teils durch die Eidgenössischen Viehzählungen; die Angaben über den Obstbaumbestand sind Ergebnisse der Eidgenössischen Obstbaumzählungen.

In der ausgewiesenen Anbaufläche der Landwirtschafts- und Gartenbaubetriebe mit Sitz in Zürich sind die ausserhalb der Stadtgrenzen liegenden Grundstücke inbegriffen, sofern sie vom Betriebsitz auf Stadtgebiet aus mit seinen Arbeitskräften und Produktionsmitteln bestellt werden.

## Industrie

*Erhebungsmethode:* Bis und mit 1981 beruhen die Angaben der Industriestatistik auf jährlichen Erhebungen des Bundesamtes für Statistik, begonnen mit 1982 stützen sie sich auf die Beschäftigungsstatistik des Bundesamtes für Industrie, Gewerbe und Arbeit (BIGA). Da diese Statistik nicht nach Heimatgruppen (Schweizer, Ausländer) gegliedert ist, werden die Angaben über die ausländischen Beschäftigten vom Zentralen Ausländerregister des Bundesamtes für Ausländerfragen übernommen. Erhebungsstichtage sind für die Angaben des Bundesamtes für Industrie, Gewerbe und Arbeit (BIGA) Ende September, für jene des Zentralen Ausländerregisters Ende August. Mit der Änderung der Erhebungsstelle war auch eine Änderung der Erhebungsmethode und der Erhebungsmerkmale verbunden, so dass die Angaben für die Jahre vor und nach 1982 nur in grossen Zügen vergleichbar sind.

*Industriebetrieb:* Der gesetzlichen Begriffsbeschreibung entsprechend (Art. 5 des Arbeitsgesetzes, SR 822.11) gelten als Industriebetriebe solche Betriebe, die in festen Anlagen mit mindestens sechs Arbeitnehmern entweder Güter oder Energie produzieren. Auch automatisierte und gefährliche Betriebe mit weniger als sechs Arbeitnehmern werden als industrielle Betriebe betrachtet, sofern ihre Tätigkeit der obenerwähnten Definition der industriellen Produktion entspricht.

*Beschäftigte, Betriebspersonal und Büropersonal* – siehe Begriffserklärungen zum Abschnitt «Betriebe und Beschäftigte», S. 201

## Firmen

Im Handelsregister eingetragene Firmen mit Hauptniederlassung in der Stadt Zürich. Der Eintragungspflicht unterstehen alle Handels- und Fabrikationsfirmen sowie andere nach kaufmännischer Art geführte Gewerbebetriebe, sofern ihre jährlichen Roheinnahmen die Summe von Fr. 100 000.– erreichen. Die Angaben über die Aktiengesellschaften werden seit 1968 vom Bundesamt für Statistik übernommen.

**Betriebe, Kulturflächen und Beschäftigte in der Landwirtschaft seit 1939**

Jahre	Landwirtschaftliche Betriebe						Landwirtschaftliche Nutzfläche, ha			Vollbeschäftigte		
	Inhaber haupt- beruflich	neben- beruflich	Kulturflächenklassen <sup>1</sup> , ha				Betriebe im ganzen	im ganzen	je Betrieb	Männer	Frauen	im ganzen
1939	275	257	226	119	109	78	532	2 330,16	4,38	745	395	1 140
1955	147	56	49	44	51	59	203	1 818,88	8,96	471	114	585
1965	79	27	8	21	26	51	106	1 310,16	12,36	273	91	364
1969	70	54	32	22	22	48	124	1 289,60	10,40	182	30	212
1975	52	86	52	29	17	40	138	1 186,80	8,60	177	15	192
1980	41	71	39	20	21	32	112	854,43	7,91	105	9	114

<sup>1</sup> Einschliesslich Wald**Betriebe und Beschäftigte im Gartenbau 1983**

Geschlecht	Betriebe	Vollbeschäftigte		Familienfremde		zusammen	Im ganzen
		Betriebs- leiter	Angehörige und Ver- wandte des Betriebs- leiters	Schweizer	Ausländer		
Männer	.	68	42	430	620	1 050	1 181
Frauen	.	-	23	43	6	49	94
Im ganzen	68	68	65	473	626	1 099	1 275 <sup>1</sup>

<sup>1</sup> Einschliesslich gelegentlicher Arbeitskräfte; 21 Männer, 22 Frauen**Anbaufläche in Landwirtschafts- und Gartenbaubetrieben nach Kulturarten seit 1965 - Hektaren**

Kulturarten	Grundzahlen				Promille			
	1965	1969	1975	1980	1965	1969	1975	1980
Getreide	237	262	320	234	175	209	269	257
Knollen- und Wurzelgewächse	53	39	29	12	39	31	24	13
Feldgemüse	29	23	16	15	21	18	13	16
Andere Ackergewächse	36	52	60	61	27	42	50	67
Offenes Ackerland zusammen	355	376	425	322	262	300	356	353
Kunstwiesen	141	149	97	95	104	119	82	104
Naturwiesen	599	496	410	346	442	396	344	379
Weiden	184	138	149	58	136	110	125	64
Rebland	3	4	4	11	2	3	3	12
Streuland	8	6	5	6	6	5	4	7
Anderes Kulturland	66	83	102	74	48	67	86	81
Im ganzen	1 356	1 252	1 192	912	1 000	1 000	1 000	1 000

Viehbesitzer und Viehbestand seit 1931<sup>1</sup>

Jahre	Besitzer <sup>2</sup> von:					Besitzer im ganzen	Bestand <sup>2</sup>					Tiere im ganzen
	Pferde, Esel	Rindvieh	Schweine	Schafe, Ziegen			Pferde, Esel	Rindvieh	Schweine	Schafe	Ziegen	
1931	488	404	249	138	833	1 447	3 574	3 693	302	383	9 399	
1936	360	313	211	152	638	1 111	3 121	3 599	917	419	9 167	
1941	304	291	269	158	612	1 130	2 724	3 723	1 390	427	9 394	
1946	256	264	258	132	525	823	2 626	3 120	1 316	330	8 215	
1951	182	192	166	85	361	518	2 213	3 435	1 865	179	8 210	
1956	154	152	128	64	298	370	2 117	3 432	1 467	100	7 486	
1961	96	117	97	66	223	314	2 013	3 056	1 446	102	6 931	
1966	102	92	68	54	209	252	1 779	2 512	1 502	91	6 136	
1973	95	62	37	58	192	212	1 632	2 552	1 050	39	5 485	
1975	60	52	29	47	128	240	1 323	2 164	1 428	18	5 173	
1978	74	54	20	67	146	182	1 348	2 037	1 264	22	4 853	
1980	28	45	13	27	75	75	1 227	1 917	348	3	3 570	
1983	36	42	12	33	95	245	1 110	1 010	547	22	2 934	

<sup>1</sup> Ergebnisse der Eidgenössischen Betriebs- und Viehzählungen<sup>2</sup> in der Landwirtschaft und in anderen ErwerbszweigenObstbaumbestand in Landwirtschafts- und Gartenbaubetrieben seit 1951<sup>1</sup>

Jahre	Äpfel	Birnen	Kirschen	Zwetschgen, Pflaumen	Pfirsiche	Aprikosen	Quit-ten	Nüsse	Im ganzen
1951	19 127	11 843	2 377	8 547	655	316	461	1 203	44 529
1961	10 419	4 630	1 226	3 326	112	46	106	461	20 326
1971 <sup>2</sup>	9 231	1 855	838	1 831	33	20	41	224	14 073
1981	2 153	1 143	622	1 097	46	36	53	144	5 294

<sup>1</sup> Ergebnisse der Eidgenössischen Obstbaumzählungen<sup>2</sup> Obstbaumzählung nur in Landwirtschaftsbetrieben

## Anbaufläche in Landwirtschafts- und Gartenbaubetrieben seit 1965

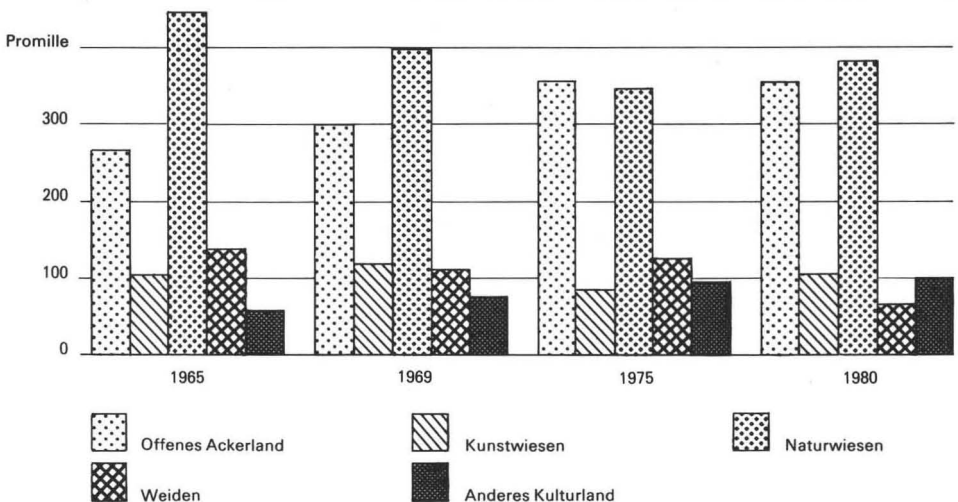

## Industriebetriebe und Beschäftigte nach Heimat und Geschlecht seit 1937

Jahre	Betriebe	Beschäftigte Schweizer			Ausländer			alle Beschäftigten		
		Männer	Frauen	zusammen	Männer	Frauen	zusammen	Männer	Frauen	im ganzen
1937	873		25 671	25 671		2 365	2 365	18 892	9 144	28 036
1944	1013		35 204	35 204		1 735	1 735	25 623	11 316	36 939
1958	1175		41 451	41 451		11 358	11 358	37 417	15 392	52 809
1960	1183		39 745	39 745		14 843	14 843	38 392	16 196	54 588
1968	883		40 511	40 511		22 912	22 912	46 488	16 935	63 423
1969	791	31 054	8 585	39 639	14 636	7 901	22 537	45 690	16 486	62 176
1970	705	29 258	8 157	37 415	13 844	7 509	21 353	43 102	15 666	58 768
1971	660	28 348	7 826	36 174	13 185	6 924	20 109	41 533	14 750	56 283
1972	623	26 389	7 097	33 486	12 429	6 756	19 185	38 818	13 853	52 671
1973	551	23 879	6 548	30 427	11 818	6 578	18 396	35 697	13 126	48 823
1974	498	22 879	5 922	28 801	11 517	6 123	17 640	34 396	12 045	46 441
1975	460	21 933	5 231	27 164	10 302	4 938	15 240	32 235	10 169	42 404
1976	428	20 728	4 845	25 573	9 211	4 175	13 386	29 939	9 020	38 959
1977	415	20 659	4 844	25 503	8 862	4 017	12 879	29 521	8 861	38 382
1978	393	20 512	4 877	25 389	9 068	3 888	12 956	29 580	8 765	38 345
1979	377	20 362	4 691	25 053	8 786	3 669	12 455	29 148	8 360	37 508
1980	365	20 660	4 841	25 501	8 919	3 629	12 548	29 579	8 470	38 049
1981	351	20 112	4 791	24 903	8 960	3 315	12 275	29 072	8 106	37 178
1982	322	19 630	4 489	24 119	9 535	3 501	13 036	29 165	7 990	37 155
1983	302	19 206	4 271	23 477	9 161	3 181	12 342	28 367	7 452	35 819
1984	287	17 748	4 142	21 890	8 837	2 904	11 741	26 585	7 046	33 631
1985	279	17 390	4 206	21 596	8 696	2 731	11 427	26 086	6 937	33 023

Quelle: Bundesamt für Statistik, ab 1982 Bundesamt für Industrie, Gewerbe und Arbeit (BIGA) und Zentrales Ausländerregister

## Industriebetriebe und Beschäftigte nach Tätigkeit, Geschlecht und Industriezweigen 1985

Industriezweige	Betriebe	Beschäftigte									
		Betriebspersonal			Büropersonal			Gesamtpersonal			
		Männer	Frauen	zusammen	Männer	Frauen	zusammen	Männer	Frauen	im ganzen	
Nahrungs- und Futtermittel	16	1 206	312	1 518	158	118	276	1 364	430	1 794	
Getränke, Spirituosen, Tabak	3	320	9	329	124	51	175	444	60	504	
Textilindustrie	2	154	55	209	31	24	55	185	79	264	
Kleider, Wäsche, Schuhe <sup>1</sup>	27	135	492	627	77	83	160	212	575	787	
Holz- und Möbelindustrie	17	430	15	445	47	21	68	477	36	513	
Papierindustrie	6	498	170	668	104	77	181	602	247	849	
Grafisches Gewerbe	77	2 919	974	3 893	1 094	698	1 792	4 013	1 672	5 685	
Kunststoffverarbeitung	11	91	79	170	45	32	77	136	111	247	
Chemische Industrie	14	473	121	594	454	178	632	927	299	1 226	
Stein- und Erdbearbeitung	9	284	6	290	97	47	144	381	53	434	
Metallindustrie, -gewerbe	33	1 238	64	1 302	619	206	825	1 857	270	2 127	
Maschinen, Apparate, Fahrzeuge <sup>2</sup>	58	7 127	1 112	8 239	8 205	1 921	10 126	15 332	3 033	18 365	
Uhren, Bijouterie <sup>3</sup>	3	59	16	75	23	26	49	82	42	124	
Übriges verarbeitendes Gewerbe	3	50	16	66	24	14	38	74	30	104	
Im ganzen		279	14 984	3 441	18 425	11 102	3 496	14 598	26 086	6 937	33 023

<sup>1</sup> Einschliesslich Bettwaren    <sup>2</sup> Einschliesslich Reparaturbetriebe    <sup>3</sup> Einschliesslich Gravier- und Prägestalten -  
Quelle: Bundesamt für Statistik, ab 1982 Bundesamt für Industrie, Gewerbe und Arbeit (BIGA)

## Im Zürcher Handelsregister eingetragene Firmen seit 1934

Jahre	Einzel- firmen	Kollek- tivgesell- schaften	Komman- ditgesell- schaften	Aktien- gesell- schaften	G.m. b.H.	Genos- sen- schaften	Ver- eine	Stif- tungen	Üb- rige	Zürcher Firmen im ganzen	Filialen Firmen
1934/40	4 201	689	484	2 007	30	1 157		385	3	8 956	214
1941/50	5 349	800	624	2 338	224	778	128	865	4	11 110	216
1951/60	6 388	871	803	3 615	315	502	152	1 493	4	14 143	233
1961/70	6 441	887	821	5 668	385	514	203	2 448	6	17 373	292
1971/80	6 298	889	662	9 205	376	505	286	3 126	7	21 354	396
1960	6 505	862	809	4 280	316	503	167	1 799	5	15 246	253
1965	6 453	864	837	5 717	383	516	201	2 463	5	17 439	297
1970	6 413	927	791	6 770	403	516	230	2 829	7	18 886	334
1974	6 328	911	702	8 641	384	495	268	3 093	7	20 829	371
1975	6 233	907	651	9 031	372	501	277	3 125	7	21 104	379
1976	6 206	893	629	9 584	349	502	287	3 183	7	21 640	397
1977	6 189	876	614	10 002	332	494	299	3 186	7	21 999	409
1978	6 228	847	602	10 300	365	505	313	3 226	7	22 393	430
1979	6 240	841	570	10 456	377	502	326	3 274	7	22 593	452
1980	6 316	852	566	10 893	376	502	339	3 258	7	23 109	471
1981	6 400	856	554	11 101	367	505	352	3 198	7	23 340	474
1982	6 478	874	542	11 369	351	515	365	3 162	7	23 663	475
1983	6 605	839	525	11 786	333	504	383	3 144	7	24 126	502
1984	6 720	850	519	12 181	314	508	394	3 158	7	24 651	519
1985	6 888	872	510	12 677	311	509	414	3 192	7	25 380	545

Quelle: Schweizerisches Handelsamtsblatt (für Aktiengesellschaften: Bundesamt für Statistik)

## Im Zürcher Handelsregister eingetragene Aktiengesellschaften nach Wirtschaftsbereichen seit 1934

Jahre	Wirtschaftsbereiche										
	Industrie		Handel		Dienstleistungen			übrige		im ganzen	
	Anzahl Firmen	Eingetra- genes Kapital 1000 Franken	Anzahl Firmen	Eingetra- genes Kapital 1000 Franken	Anzahl Firmen	Eingetra- genes Kapital 1000 Franken	Anzahl Firmen	Eingetra- genes Kapital 1000 Franken	Anzahl Firmen	Eingetra- genes Kapital 1000 Franken	
1934	*	*	*	*	*	*	*	*	1 827	1 475 113	
1945	*	*	*	*	*	*	*	*	2 035	1 184 392	
1950	*	*	*	*	*	*	*	*	2 835	1 464 372	
1955	1 057	341 969	1 289	296 274	1 145	1 140 231	56	16 437	3 547	1 794 911	
1960	1 160	456 173	1 521	405 602	1 538	1 763 644	61	19 343	4 280	2 644 762	
1965	*	*	*	*	*	*	*	*	5 717	5 579 443	
1970	1 369	923 715	3 216	987 515	2 073	5 575 239	112	15 174	6 770	7 501 643	
1974	1 779	1 290 405	4 066	1 439 678	2 587	8 260 244	209	37 750	8 641	11 028 077	
1975	1 846	1 359 187	4 294	1 569 495	2 656	8 562 285	235	41 810	9 031	11 532 777	
1976	1 955	1 446 541	4 595	1 641 302	2 765	9 166 266	269	49 531	9 584	12 303 640	
1977	2 040	1 540 876	4 864	1 749 492	2 810	9 808 504	288	51 686	10 002	13 150 558	
1978	2 112	1 585 885	4 922	1 745 182	2 815	10 123 717	451	84 169	10 300	13 538 953	
1979	1 773	1 384 115	3 348	1 469 712	2 931	10 183 972	2 404	488 493	10 456	13 526 292	
1980	1 845	1 437 386	3 461	1 589 506	2 984	10 591 943	2 603	596 296	10 893	14 215 131	
1981	1 881	1 545 746	3 485	1 624 828	2 999	11 365 252	2 736	624 830	11 101	15 160 656	
1982	1 913	1 595 758	3 463	1 580 994	3 040	11 932 530	2 953	739 397	11 369	15 848 679	
1983	1 961	1 595 362	3 528	1 599 233	3 117	12 126 870	3 180	807 317	11 786	16 128 782	
1984	1 985	1 621 553	3 665	1 739 943	3 253	13 179 672	3 278	798 606	12 181	17 339 774	
1985	2 054	1 603 339	3 800	1 789 268	3 339	14 277 281	3 484	860 857	12 677	18 530 745	

Quelle: Bundesamt für Statistik

**Im Zürcher Handelsregister eingetragene Aktiengesellschaften und deren eingetragenes Aktienkapital nach Wirtschaftsbereichen 1985**

Wirtschaftsbereiche	Aktiengesellschaften			Bestand am Jahresende	Aktienkapital - 1000 Franken			Bestand am Jahresende	
	Zu- wachs <sup>1</sup>	Abgang <sup>2</sup>	Saldo der Ver- änderung <sup>3</sup>		Zuwachs <sup>1</sup>	Abgang <sup>2</sup>	Saldo der Ver- änderung <sup>3</sup>		
Land- u. Forstwirtschaft	-	1	- 1	17	-	50	- 50	5 540	
Industrie									
Bergbau, Steinbrüche	-	-	-	10	-	-	-	1 520	
Nahrungs-, Futtermittel	1	-	- 1	46	150	-	1 950	31 025	
Spirituosen, Getränke	-	-	- 1	7	-	+	480	25 700	
Tabak	-	-	-	-	-	-	-	-	
Textilien	3	-	+ 1	41	350	+	50	22 310	
Bekleidung	3	4	- 2	86	280	450	+	70	23 426
Holz, Kork	3	2	- 1	72	200	650	-	1 450	94 143
Papier	1	-	-	16	70	-	-	1 930	17 200
Grafisches Gewerbe	20	9	+ 4	433	2 476	1 275	+	4 165	167 956
Leder, Kautschuk, Kunststoffe	-	-	+ 1	34	-	-	+	850	5 610
Chemie	9	-	+ 5	114	800	-	-	730	37 154
Steine, Erden	1	1	-	41	50	100	-	50	45 720
Metalle	13	6	+ 10	332	1 430	950	+	1 210	155 563
Maschinen, Apparate	31	1	+ 28	354	5 850	70	-	21 570	727 998
Uhren, Bijouterie	3	1	+ 3	31	200	50	+	300	10 400
Baugewerbe	27	6	+ 18	394	2 051	500	+	2 211	194 614
Energiewirtschaft	1	1	-	6	50	120	-	70	37 550
Übrige	3	-	+ 4	37	150	-	+	200	5 450
Industrie zusammen	119	31	+ 69	2 054	14 107	4 165	-	18 214	1 603 339
Handel									
Grosshandel, Handelsvermittlung	154	55	+ 66	2 605	21 650	7 156	+	42 215	1 324 878
Detailhandel	102	17	+ 69	1 195	14 283	2 000	+	7 110	464 390
Handel zusammen	256	72	+135	3 800	35 933	9 156	+	49 325	1 789 268
Banken, Versicherungen, Holdinggesellschaften	67	28	+ 46	1 480	113 352	35 470	+1 046 474	12 595 885	
Immobilien- gesellschaften	49	19	+ 21	1 334	4 770	7 065	+	41 880	771 008
Verkehr	29	5	+ 18	330	2 766	1 050	+	7 935	793 402
Gastgewerbe	6	3	+ 1	195	2 400	200	+	1 320	116 986
Übrige	272	49	+207	3 467	39 176	10 250	+	62 301	855 317
Im ganzen	798	208	+496	12 677	212 504	67 406	+1 190 971	18 530 745	

<sup>1</sup> Nur Gründungen<sup>2</sup> Nur Auflösungen<sup>3</sup> Einschliesslich Veränderungen bei bestehenden Aktiengesellschaften -

Quelle: Bundesamt für Statistik

## Strassenverkehr

*Motorfahrzeug-, Motorfahrrad- und Fahrradbestand* – Meldungen des Bundesamtes für Statistik, des Statthalteramtes des Bezirkes Zürich, der Stadtpolizei Zürich und des Strassenverkehrsamtes des Kantons Zürich. Stichtage: für Motorfahrzeuge (ohne Taxis) Ende September; für Taxis, Motorfahrräder und Fahrräder Jahresende. Die Erfassung der Motorfahrzeuge erfolgt aufgrund der Wohn- oder Geschäftsadresse des Halters (in der retrospektiven Übersicht von 1975 bis 1983 gemäss dem Fahrzeugstandort). Infolge unterschiedlicher Erfassungskriterien lassen sich die Angaben über den Personenwagenbestand nach Stadtquartieren bzw. Hubraum, Alter der Halter und des Fahrzeugs mit denjenigen über den Motorfahrzeugbestand in der retrospektiven Übersicht nicht vergleichen.

*Verkehrszählungen* – Die Verkehrszählungen werden von automatischen Zählstellen, die an verschiedenen Örtlichkeiten auf Stadtgebiet bzw. an dessen Grenzen plaziert sind, vorgenommen. Diese registrieren die Fahrzeugdurchfahrten mittels horizontal in die Fahrbahn eingelegten Kontaktschwellen. Zähleinheit ist das Motorfahrzeug (Motorfahrräder werden nicht erfasst).

*Führerausweisentzüge* – Führerausweisentzüge von in Zürich wohnhaften Motorfahrzeugenkern; der Zeitpunkt bezieht sich auf das Datum der Verfügung über den Ausweisentzug durch die Polizeidirektion des Kantons Zürich.

## Übrige Verkehrsarten

Siehe Quellenangaben und Fussnoten unter den jeweiligen Tabellen.

## Strassenverkehrsunfälle

Die Angaben beruhen auf einer Auswertung der Unfallrapporte der Stadtpolizei Zürich, so dass nur die polizeilich erfassten Unfälle auf Stadtgebiet berücksichtigt sind. Meldepflichtig sind nur Unfälle mit verletzten Personen – mit Ausnahme von solchen, bei denen die Verkehrsteilnehmer nur leichte oberflächliche Verletzungen erlitten –, während bei Unfällen mit nur Sachschaden der Beizug der Polizei und die damit verbundene Registrierung fakultativ sind.

*Bagatellunfälle* – Strassenverkehrsunfälle mit nur Sachschaden bis 500 Franken (vor 1976: bis 200 Franken); in der eidgenössischen Statistik werden die Bagatellunfälle nicht berücksichtigt.

*Leichtverletzte Personen* – Verunfallte Verkehrsteilnehmer, die bei einem Strassenverkehrsunfall leichte Schürfungen oder Prellungen, leichte Riss- und Quetschwunden oder sonstige leichte Verletzungen erlitten haben und bei denen eine Arbeitsunfähigkeit von weniger als 14 Tagen vorauszusehen ist.

*Schwerverletzte Personen* – Verunfallte Verkehrsteilnehmer, die als Folge eines Strassenverkehrsunfalls einen Bruch jeglicher Art, eine Gehirnerschütterung, äussere oder innere Verletzungen, schwere Riss- und Quetschwunden oder sonstige schwere Verletzungen erlitten haben und bei denen eine Arbeitsunfähigkeit von mindestens 14 Tagen vorauszusehen ist. Bei Erwerbslosen (Kinder, Schüler, Studenten, Hausfrauen, Rentner) wird dieselbe Zeitspanne als Limite für die körperliche Behinderung angenommen.

*Getötete Personen* – Als Todesopfer des Strassenverkehrs werden in der Statistik jene verunfallten Verkehrsteilnehmer aufgeführt, die an den Unfallfolgen starben.

Motorfahrzeuge, Motorfahräder und Fahrräder seit 1934<sup>1</sup>

Jahre <sup>2</sup>	Motorwagen für Personentransporte				Motorwagen für Warentransporte					zusammen	Motorwagen zusammen
	Personenwagen <sup>3</sup>	da-runter Taxi	Gesellschaftswagen <sup>4</sup>	zusammen	Lieferwagen <sup>5</sup>	Lastwagen <sup>6</sup>	Traktoren <sup>7</sup>	Sattelschlepper	Spezialwagen <sup>8</sup>		
1934	7 764	95	100	7 864	869	1 564		52	83	2 568	10 432
1940	7 409	230	*	7 409	*	*		*	*	2 315	9 724
1943	2 096	246	50	2 146	778	1 223		54	141	2 196	4 342
1944	2 186	247	37	2 223	827	1 187		50	143	2 207	4 430
1945	2 207	253	37	2 244	898	1 338		54	142	2 432	4 676
1946	7 829	261	92	7 921	1 286	1 593		66	121	3 066	10 987
1947	9 991	268	114	10 105	1 453	1 819		65	118	3 455	13 560
1948	12 580	269	126	12 706	1 360	1 966		36	155	3 517	16 223
1949	14 716	272	132	14 848	1 623	*		*	*	3 900	18 748
1950	17 453	270	145	17 598	1 631	1 959		42	226	3 858	21 456
1951	19 706	374	141	19 847	1 852	2 067		46	236	4 201	24 048
1952	22 517	468	121	22 638	1 530	2 157		48	248	3 983	26 621
1953	25 180	515	154	25 334	1 641	2 198		46	266	4 151	29 485
1954	28 382	532	177	28 559	1 752	2 314		44	287	4 397	32 956
1955	32 141	577	181	32 322	1 816	2 483		39	291	4 629	36 951
1956	36 442	628	185	36 627	1 891	2 692		39	344	4 966	41 593
1957	40 615	678	194	40 809	1 993	2 873		40	383	5 289	46 098
1958	44 856	730	219	45 075	2 084	2 945		41	419	5 489	50 564
1959	49 626	814	210	49 836	2 158	3 070		36	451	5 715	55 551
1960	55 171	896	222	55 393	2 360	3 209		38	516	6 123	61 516
1961	60 245	978	235	60 480	2 414	3 434		47	586	6 481	66 961
1962	66 242	979	251	66 493	2 779	3 785		69	730	7 363	73 856
1963	71 051	1 071	247	71 298	2 921	3 957		76	973	7 927	79 225
1964	77 009	1 061	271	77 280	2 919	4 443		91	1 256	8 709	85 989
1965	79 858	1 122	286	80 144	2 644	4 816		102	1 391	8 953	89 097
1966	85 620	1 101	310	85 930	2 442	5 208	43	66	1 485	9 244	95 174
1967	87 458	1 102	323	87 781	2 156	5 489	46	78	1 584	9 353	97 134
1968	93 081	1 098	339	93 420	1 943	5 778	44	77	1 561	9 403	102 823
1969	102 588	1 175	374	102 962	2 244	6 413	42	88	1 688	10 475	113 437
1970	109 555	1 195	410	109 965	2 031	7 055	44	99	1 853	11 082	121 047
1971	116 300	1 195	415	116 715	2 082	7 418	45	100	1 930	11 575	128 290
1972	*	1 147	*	*	*	*	*	*	*	*	*
1973	*	1 157	*	*	*	*	*	*	*	*	*
1974	*	1 180	*	*	*	*	*	*	*	*	*
1975	118 183	1 135	361	118 544	7 267	2 505	22	159	783	10 736	129 280
1976	118 296	1 179	356	118 652	7 153	2 390	19	156	805	10 523	129 175
1977	118 082	1 187	350	118 432	7 093	2 257	16	175	802	10 343	128 775
1978	122 751	1 164	374	123 125	7 328	2 337	214	177	934	10 990	134 115
1979	124 754	1 182	408	125 162	7 628	2 347	215	195	988	11 373	136 535
1980	127 492	1 196	402	127 894	7 903	2 326	221	199	1 007	11 656	139 550
1981	132 603	1 171	373	132 976	7 625	2 100	233	213	1 481	11 652	144 628
1982	134 888	1 190	360	135 248	8 118	2 054	235	223	1 559	12 189	147 437
1983	132 477	1 219	364	132 841	8 642	2 028	231	218	1 634	12 753	145 594
1984	131 829	1 220	358	132 187	8 599	1 922	180	204	1 514	12 419	144 606
1985	127 956	1 191	363	128 319	8 644	1 818	194	193	1 496	12 345	140 664

<sup>1</sup> Ohne Armeefahrzeuge; infolge Änderung der Erhebungsmethode Angaben für einzelne Jahre nur bedingt vergleichbar<sup>2</sup> Stichtage: Für Motorfahrzeuge (ohne Taxis) und Motorfahräder Ende September; für Taxis und Fahrräder Jahresende<sup>3</sup> Bis 1951 ohne Kombiwagen

Motorräder Klein- motor- räder <sup>9</sup>	Motor- räder <sup>10</sup>	zusam- men	Motor- fahr- zeuge im ganzen	Motor- fahr- räder	Fahr- räder <sup>11</sup>	Je 1000 Personen <sup>12</sup>				Fahr- räder	Jahre <sup>2</sup>
						Per- sonen- wagen	Motor- räder	Motor- fahr- zeuge im ganzen	Motor- fahr- räder		
*	*	2 351	12 783	*	42 268	25	7	41	*	135	1934
*	1 235	1 235	10 959	*	85 010	22	4	33	*	256	1940
*	181	181	4 523	*	106 166	6	1	13	*	311	1943
*	184	184	4 614	*	106 139	6	1	13	*	305	1944
*	199	199	4 875	*	107 769	6	1	14	*	305	1945
*	1 931	1 931	12 918	*	105 422	22	6	36	*	292	1946
*	2 512	2 512	16 072	*	110 838	27	7	43	*	298	1947
*	3 534	3 534	19 757	*	114 221	33	9	52	*	300	1948
667	3 599	4 266	23 014	*	117 068	39	11	60	*	305	1949
1 208	4 938	6 146	27 602	*	119 434	45	16	71	*	309	1950
2 479	7 205	9 684	33 732	*	119 685	51	25	86	*	305	1951
*	9 817	9 817	36 438	*	118 786	57	25	91	*	297	1952
4 464	11 847	16 311	45 796	*	116 148	62	40	113	*	286	1953
5 558	12 808	18 366	51 322	*	113 005	69	45	125	*	274	1954
6 702	13 065	19 767	56 718	*	108 847	78	47	136	*	261	1955
7 767	12 609	20 376	61 969	*	105 214	87	48	147	*	250	1956
8 789	11 807	20 596	66 694	*	101 686	96	48	156	*	238	1957
9 304	10 952	20 256	70 820	*	96 402	104	47	164	*	223	1958
10 240	10 862	21 102	76 653	*	94 531	114	48	176	*	216	1959
10 524	10 312	20 836	82 352	*	88 932	126	46	187	*	202	1960
8 222	8 805	17 027	83 988	*	88 937	137	39	190	*	201	1961
9 687	8 031	17 718	91 574	*	79 888	150	40	206	*	180	1962
6 933	7 280	14 213	93 438	*	76 370	161	32	210	*	172	1963
6 112	6 600	12 712	98 701	*	72 759	175	29	223	*	164	1964
6 997	5 754	12 751	101 848	*	68 258	182	29	232	*	155	1965
6 301	5 647	11 948	107 122	*	65 882	197	27	245	*	151	1966
6 086	5 125	11 211	108 345	*	66 237	201	26	248	*	152	1967
4 313	4 815	9 128	111 951	*	67 930	215	21	258	*	156	1968
3 892	4 651	8 543	121 980	16 580	51 435	237	20	281	38	119	1969
3 517	4 810	8 327	129 374	18 563	49 952	256	19	301	43	116	1970
3 350	4 700	8 050	136 340	20 614	49 888	277	19	324	49	119	1971
*	*	*	*	21 937	49 623	*	*	*	53	119	1972
*	*	*	*	22 410	52 413	*	*	*	55	128	1973
*	*	*	*	22 987	56 982	*	*	*	57	141	1974
1 661	4 369	6 030	135 310	22 379	60 003	300	15	342	57	152	1975
1 733	4 205	5 938	135 113	22 600	63 700	307	15	349	58	165	1976
1 776	4 586	6 362	135 137	21 853	64 348	310	17	353	57	168	1977
1 793	5 807	7 600	141 715	23 255	66 104	324	20	373	61	174	1978
1 771	5 353	7 124	143 659	21 910	65 306	332	19	381	58	173	1979
1 808	6 105	7 913	147 463	20 796	68 857	342	21	394	56	184	1980
1 789	6 467	8 256	152 884	22 708	74 745	361	22	415	62	203	1981
1 734	7 512	9 246	156 683	21 589	75 210	366	25	424	58	204	1982
1 673	7 577	9 250	154 844	21 722	79 168	362	25	422	59	216	1983
1 656	8 378	10 034	154 640	19 777	86 253	363	27	424	54	236	1984
1 566	8 806	10 378	151 042	20 039 <sup>13</sup>	92 405	353	24	417	55	257	1985

<sup>4</sup> Autobusse, Cars und bis 1951 auch Wagen mit auswechselbarer Karosserie <sup>5</sup> Bis 1951 einschliesslich Kombiwagen  
<sup>6</sup> Ab 1952 einschliesslich Wagen mit auswechselbarer Karosserie <sup>7</sup> Bis 1977 ohne Landwirtschaftstraktoren <sup>8</sup> Motor-  
karen, Arbeitsmotorwagen <sup>9</sup> Bis 1948 unter Motorräder ausgewiesen, 1952 nicht erhoben <sup>10</sup> Einschliesslich Roller  
und Motordreiräder <sup>11</sup> Bis 1961 Schätzung <sup>12</sup> der mittleren Wohnbevölkerung <sup>13</sup> Ab 1985 Zählung durch das  
Strassenverkehrsamt; vorher Angaben von der Velokontrolle des Bezirkes Zürich mit Stichtag Jahresende – Quelle: Bundesamt  
für Statistik, Statthalteramt des Bezirkes Zürich, Stadtpolizei

**Personenwagenbestand<sup>1</sup> nach Alter und Heimat des Halters und Hubraum des Fahrzeugs 1985<sup>2</sup>**

Altersklassen Heimat der Halter	Personenwagen nach dem Hubraum – ccm										im ganzen
	bis 900	901– 1150	1151– 1350	1351– 1650	1651– 1950	1951– 2250	2251– 2550	2551– 3050	3051– 4550	4551 u. mehr	
<b>Grundzahlen</b>											
unter 20	21	109	172	315	99	239	76	35	12	22	1 100
20–25	300	1 288	1 895	2 857	614	1 343	372	203	93	154	9 119
26–29	273	1 008	1 592	2 434	618	1 395	420	257	72	101	8 170
30–39	750	2 375	4 147	6 510	1 771	4 759	1 411	1 070	411	387	23 591
40–49	546	1 794	3 577	5 992	1 719	5 237	1 746	1 386	566	526	23 089
50–59	316	1 118	3 039	5 530	1 626	4 874	1 543	1 294	445	467	20 252
60–64	75	406	1 232	2 339	739	2 116	630	544	167	174	8 422
65–69	63	231	858	1 621	480	1 253	437	368	116	119	5 546
70 u. mehr	64	384	1 303	1 866	556	1 487	540	479	177	142	6 998
Schweizer	2 041	7 144	15 053	23 746	6 785	17 489	5 556	4 778	1 794	1 888	86 274
Ausländer <sup>3</sup>	367	1 569	2 762	5 718	1 437	5 214	1 619	858	265	204	20 013
Im ganzen	2 408	8 713	17 815	29 464	8 222	22 703	7 175	5 636	2 059	2 092	106 287
<b>Promille</b>											
unter 20	19	99	156	287	90	217	69	32	11	20	1 000
20–25	33	141	208	313	68	147	41	22	10	17	1 000
26–29	33	123	195	298	76	171	51	32	9	12	1 000
30–39	32	101	176	276	75	202	60	45	17	16	1 000
40–49	24	78	155	260	74	227	24	60	75	23	1 000
50–59	16	55	150	273	80	241	76	64	22	23	1 000
60–64	9	48	146	278	88	251	75	64	20	21	1 000
65–69	11	42	155	292	87	226	79	66	21	21	1 000
70 u. mehr	9	55	186	267	80	213	77	68	25	20	1 000
Schweizer	24	83	174	275	79	203	64	55	21	22	1 000
Ausländer <sup>3</sup>	18	78	138	286	72	261	81	43	13	10	1 000
Im ganzen	23	82	168	277	77	214	67	53	19	20	1 000

<sup>1</sup> Ohne Wagen von juristischen Personen; einschliesslich Taxis, jedoch ohne Miet- und Fahrschulwagen sowie Wagen des Bundes und ausländischer Landesvertretungen <sup>2</sup> Stand Ende September <sup>3</sup> Ohne Wagen mit Zollnummern

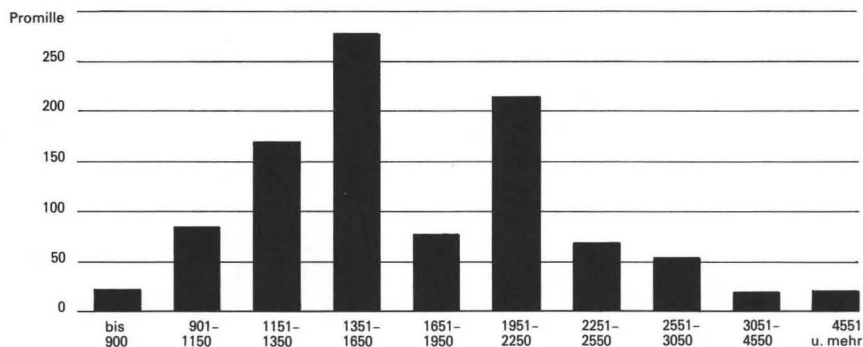
**Personenwagenbestand nach dem Hubraum des Fahrzeugs 1985**

Personenwagenbestand<sup>1</sup> nach Alter und Heimat der Halter und Alter des Fahrzeugs 1985<sup>2</sup>

Altersklassen Heimat der Halter	Personenwagen nach dem Alter <sup>3</sup> - Jahre								im ganzen
	0	1	2	3	4-5	6-7	8-10	11 u. mehr	
<b>Grundzahlen</b>									
unter 20	105	94	110	92	195	178	178	148	1 100
20-25	549	720	729	855	1 792	1 810	1 519	1 145	9 119
26-29	658	690	802	808	1 677	1 504	1 214	817	8 170
30-39	1 628	2 184	2 377	2 519	5 172	4 576	3 168	1 967	23 591
40-49	1 651	2 145	2 337	2 684	4 833	4 476	2 936	2 027	23 089
50-59	1 394	1 879	2 108	2 357	4 321	3 762	2 635	1 796	20 252
60-64	616	803	963	951	1 713	1 566	1 064	746	8 422
65-69	377	544	612	663	1 114	1 017	660	559	5 546
70 u. mehr	307	465	547	651	1 273	1 363	1 256	1 136	6 998
Schweizer	5 968	7 870	8 810	9 453	17 849	16 118	11 648	8 558	86 274
Ausländer <sup>4</sup>	1 317	1 654	1 775	2 127	4 241	4 134	2 982	1 783	20 013
Im ganzen	7 285	9 524	10 585	11 580	22 090	20 252	14 630	10 341	106 287
<b>Promille</b>									
unter 20	95	85	100	84	177	162	162	135	1 000
20-25	60	79	80	94	196	198	166	127	1 000
26-29	81	84	98	99	205	184	149	100	1 000
30-39	69	93	101	107	219	194	134	83	1 000
40-49	72	93	101	116	209	194	127	88	1 000
50-59	69	93	104	116	213	186	130	89	1 000
60-64	73	95	114	113	204	186	126	89	1 000
65-69	68	98	110	120	201	183	119	101	1 000
70 u. mehr	44	66	78	93	182	195	180	162	1 000
Schweizer	69	91	102	110	207	187	135	99	1 000
Ausländer <sup>4</sup>	66	83	89	106	212	206	149	89	1 000
Im ganzen	69	90	99	109	208	190	138	97	1 000

<sup>1</sup> Ohne Wagen von juristischen Personen; einschliesslich Taxis, jedoch ohne Miet- und Fahrschulwagen sowie Wagen des Bundes und ausländischer Landesvertretungen <sup>2</sup> Stand Ende September <sup>3</sup> Zeit seit der 1. Inverkehrsetzung in der Schweiz <sup>4</sup> Ohne Wagen mit Zollnummern

## Personenwagenbestand nach dem Alter des Fahrzeugs 1985

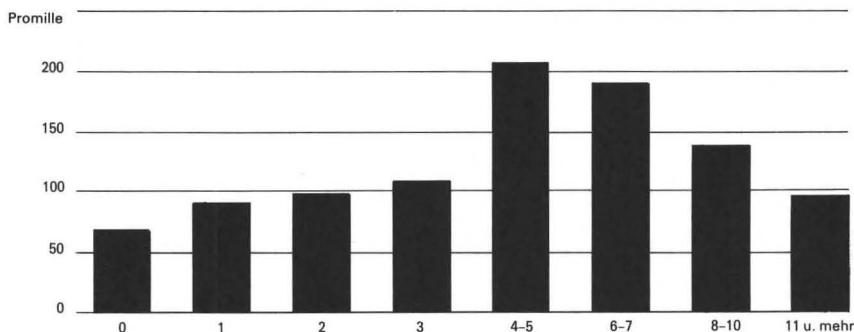

Personenwagenbestand nach Rechtsform der Halter und Stadtquartieren 1985<sup>1</sup>

Stadtquartiere	Personenwagen von: natürliche Personen			juristische Personen	im ganzen	Anteile der Personenwagen von:		Personen- wagen je 1000 Personen <sup>5</sup>	
	Schwei- zer	Aus- länder <sup>2,3</sup>	zusam- men			Aus- länder <sup>2,3</sup> Prozente	juristische Personen <sup>4</sup> Prozente	ohne Wagen juristi- scher Personen	mit Wagen juristi- scher Personen
Kreis 1	1 512	190	1 702	2 698	4 400	11,2	61,3	283	732
Rathaus	688	86	774	356	1 130	11,1	31,5	244	356
Hochschulen	168	28	196	269	465	14,3	57,8	209	497
Lindenhof	378	27	405	1 031	1 436	6,7	71,8	370	1 311
City	278	49	327	1 042	1 369	15,0	76,1	406	1 699
Kreis 2	7 628	1 232	8 860	1 957	10 817	13,9	18,1	300	366
Wollishofen	4 088	594	4 682	575	5 257	12,7	10,9	287	323
Leimbach	1 417	211	1 628	64	1 692	13,0	3,8	336	349
Enge	2 123	427	2 550	1 318	3 868	16,7	34,1	302	459
Kreis 3	8 677	2 498	11 175	2 365	13 540	22,4	17,5	249	302
Alt-Wiedikon	2 669	786	3 455	1 179	4 634	22,7	25,4	251	336
Friesenberg	2 220	289	2 509	71	2 580	11,5	2,8	247	253
Sihlfeld	3 788	1 423	5 211	1 115	6 326	27,3	17,6	249	302
Kreis 4	4 046	2 262	6 308	2 261	8 569	35,9	26,4	226	307
Werd	617	294	911	503	1 414	32,3	35,6	233	362
Langstrasse	1 509	1 016	2 525	1 310	3 835	40,2	34,2	217	329
Hard	1 920	952	2 872	448	3 320	33,1	13,5	232	268
Kreis 5	1 370	926	2 296	1 642	3 938	40,3	41,7	203	348
Gewerbeschule	1 106	766	1 872	880	2 752	40,9	32,0	193	283
Escher Wyss	264	160	424	762	1 186	37,7	64,2	266	745
Kreis 6	6 827	1 260	8 087	1 546	9 633	15,6	16,0	261	311
Unterstrass	4 510	821	5 331	1 171	6 502	15,4	18,0	257	313
Oberstrass	2 317	439	2 756	375	3 131	15,9	12,0	269	306
Kreis 7	9 558	1 451	11 009	1 340	12 349	13,2	10,9	315	354
Fluntern	2 114	351	2 465	176	2 641	14,2	6,7	330	354
Hottingen	2 450	434	2 884	653	3 537	15,0	18,5	276	339
Hirslanden	1 724	248	1 972	366	2 338	12,6	15,7	281	333
Witikon	3 270	418	3 688	145	3 833	11,3	3,8	369	383
Kreis 8	3 694	813	4 507	1 729	6 236	18,0	27,7	268	370
Seefeld	1 246	308	1 554	828	2 382	19,8	34,8	273	419
Mühlebach	1 268	243	1 511	665	2 176	16,1	30,6	260	374
Weinegg	1 180	262	1 442	236	1 678	18,2	14,1	271	315
Kreis 9	11 468	2 400	13 868	3 226	17 094	17,3	18,9	310	383
Albisrieden	4 642	725	5 367	688	6 055	13,5	11,4	306	346
Altstetten	6 826	1 675	8 501	2 538	11 039	19,7	23,0	313	407
Kreis 10	8 806	1 699	10 505	786	11 291	16,2	7,0	302	325
Höngg	5 965	798	6 763	444	7 207	11,8	6,2	360	383
Wipkingen	2 841	901	3 742	342	4 084	24,1	8,4	235	256
Kreis 11	13 497	3 153	16 650	2 875	19 525	18,9	14,7	319	374
Affoltern	4 942	1 000	5 942	429	6 371	16,8	6,7	330	354
Oerlikon	3 966	989	4 955	1 215	6 170	20,0	19,7	302	377
Seebach	4 589	1 164	5 753	1 231	6 984	20,2	17,6	322	390
Kreis 12	7 049	1 641	8 690	544	9 234	18,9	5,9	309	328
Saatlen	1 560	283	1 843	56	1 899	15,4	2,9	280	289
Schwamendingen-M.	2 628	752	3 380	355	3 735	22,2	9,5	329	364
Hirzenbach	2 861	606	3 467	133	3 600	17,5	3,7	307	319
Ganze Stadt	86 274	20 013	106 287	24 338	130 625 <sup>6</sup>	18,8	18,6	293	361

<sup>1</sup> Stand Ende September; einschliesslich Taxis, jedoch ohne Miet- und Fahrschulwagen sowie Wagen des Bundes und ausländischer Landesvertretungen <sup>2</sup> Ohne Wagen mit Zollnummern <sup>3</sup> am Personenwagenbestand der natürlichen Personen <sup>4</sup> am gesamten Personenwagenbestand <sup>5</sup> der Wohnbevölkerung Ende September 1985 <sup>6</sup> Einschliesslich 3 999 Personenwagen, die infolge unvollständiger Adressangaben den einzelnen Stadtquartieren nicht zugeteilt werden konnten - Quelle: Strassenverkehrsamt des Kantons Zürich

## Parkplätze nach Stadtquartieren 1985

Stadtquartiere	Parkplätze auf öffentlichem Grund		Parkplätze auf privatem Grund <sup>1</sup>			Parkplätze im ganzen			
	im ganzen	darunter mit unbeschränkter Parkdauer	in Parkhäusern <sup>2</sup>	in Gebäuden <sup>3</sup>	übrige	zusammen	Grundzahlen	je 1 000 Einwohner <sup>4</sup>	Personenwagen <sup>5</sup>
Kreis 1	2 217	206	1 691	3 329	2 120	7 140	9 357	1 556	2 127
Rathaus	419	50	-	150	380	530	949	299	840
Hochschulen	523	73	445	1 075	470	1 990	2 513	2 685	5 404
Lindenhof	580	7	409	1 081	280	1 770	2 350	2 146	1 636
City	695	76	837	1 023	990	2 850	3 545	4 398	2 589
Kreis 2	5 362	3 704	732	9 398	6 250	16 380	21 742	735	2 010
Wollishofen	2 400	1 881	-	3 910	2 540	6 450	8 850	543	1 683
Leimbach	346	346	43	1 267	460	1 770	2 116	436	1 251
Enge	2 616	1 477	689	4 221	3 250	8 160	10 776	1 277	2 786
Kreis 3	5 569	4 239	372	9 978	7 470	17 820	23 389	521	1 727
Alt-Wiedikon	1 547	1 160	280	4 730	3 190	8 200	9 747	707	2 103
Friesenberg	1 712	1 343	-	1 800	2 150	3 950	5 662	556	2 195
Sihlfeld	2 310	1 736	92	3 448	2 130	5 670	7 980	381	1 261
Kreis 4	3 926	2 251	827	7 823	4 610	13 260	17 186	615	2 006
Weird	768	343	38	1 022	960	2 020	2 788	715	1 972
Langstrasse	1 842	913	-	3 280	2 130	5 410	7 252	622	1 891
Hard	1 316	995	789	3 521	1 520	5 830	7 146	577	2 152
Kreis 5	1 947	1 293	420	5 120	4 280	9 820	11 767	1 040	2 988
Gewerbeschule	1 345	874	315	1 055	1 350	2 720	4 065	418	1 477
Escher Wyss	602	419	105	4 065	2 930	7 100	7 702	4 841	6 494
Kreis 6	4 494	3 895	480	4 700	4 520	9 700	14 194	458	1 473
Unterstrass	2 927	2 531	480	2 720	3 150	6 350	9 277	447	1 427
Oberstrass	1 567	1 364	-	1 980	1 370	3 350	4 917	476	1 570
Kreis 7	6 300	5 235	21	9 819	5 890	15 730	22 030	631	1 784
Fluntern	1 409	1 147	21	2 619	1 260	3 900	5 309	711	2 010
Hottingen	2 858	2 156	-	2 230	2 290	4 520	7 378	707	2 086
Hirslanden	735	654	-	1 550	1 290	2 840	3 575	510	1 529
Witikon	1 298	1 278	-	3 420	1 050	4 470	5 768	577	1 505
Kreis 8	2 494	1 624	600	5 600	4 300	10 500	12 994	772	2 084
Seefeld	1 062	552	460	1 830	1 360	3 650	4 712	828	1 978
Mühlebach	772	599	140	2 480	1 520	4 140	4 912	845	2 257
Weinegg	660	473	-	1 290	1 420	2 710	3 370	633	2 008
Kreis 9	4 948	4 579	1 655	12 905	11 830	26 390	31 338	702	1 833
Albisrieden	1 530	1 381	-	3 960	4 660	8 620	10 150	579	1 676
Altstetten	3 418	3 198	1 655	8 945	7 170	17 770	21 188	780	1 919
Kreis 10	4 077	3 819	-	8 470	3 480	11 950	16 027	461	1 419
Höngg	2 228	2 093	-	6 670	1 790	8 460	10 688	569	1 483
Wipkingen	1 849	1 726	-	1 800	1 690	3 490	5 339	335	1 307
Kreis 11	7 889	7 035	444	18 416	13 800	32 660	40 549	776	2 077
Affoltern	1 662	1 604	-	4 430	3 640	8 070	9 732	541	1 528
Oerlikon	3 525	2 946	444	7 096	4 920	12 460	15 985	976	2 591
Seebach	2 702	2 485	-	6 890	5 240	12 130	14 832	829	2 124
Kreis 12	2 640	2 516	-	4 360	4 840	9 200	11 840	421	1 282
Saatlen	564	564	-	820	880	1 700	2 264	345	1 192
Schwamendingen-M.	1 038	939	-	2 150	2 240	4 390	5 428	528	1 453
Hirzenbach	1 038	1 013	-	1 390	1 720	3 110	4 148	367	1 152
Ganze Stadt	51 863	40 396	7 242	99 918	73 390	180 550	232 413	641	1 779

<sup>1</sup> Stand 1983    <sup>2</sup> Nur allgemein zugängliche Parkplätze    <sup>3</sup> Einschliesslich reservierter Parkplätze in Parkhäusern    <sup>4</sup> der Wohnbevölkerung Ende 1985    <sup>5</sup> Stand Ende September 1985, gemäss Wohnadresse des Halters - Quelle: Stadtplanungsamt

## Verkehrszählungen seit 1978 – Fahrzeugdurchfahrten im Tagesmittel

Zählstellen und -tage	1978	1979	1980	1981	1982	1983	1984	1985
<b>Seestrasse</b>								
Montag-Freitag	18 403	18 647	17 893 <sup>2</sup>	17 756	17 219	17 554	17 495	17 338
Samstag	17 239	17 152	16 360 <sup>2</sup>	15 998	15 392	16 038	16 018	15 750
Sonntag	14 474	14 438	13 487 <sup>2</sup>	13 379	13 188	13 453	13 157	13 186
Alle Wochentage	17 612	17 765	17 084 <sup>2</sup>	16 810	16 309	16 698	16 592	16 452
<b>Limmatalstrasse</b>								
Montag-Freitag	14 694	14 506 <sup>2</sup>	14 835 <sup>2</sup>	14 296 <sup>2</sup>	15 205 <sup>2</sup>	15 202 <sup>2</sup>	15 350	14 536 <sup>2</sup>
Samstag	13 706	13 402 <sup>2</sup>	13 978 <sup>2</sup>	12 767 <sup>2</sup>	14 068 <sup>2</sup>	13 419 <sup>2</sup>	13 597	12 779 <sup>2</sup>
Sonntag	10 649	10 323 <sup>2</sup>	10 706 <sup>2</sup>	9 988 <sup>2</sup>	11 011 <sup>2</sup>	10 497 <sup>2</sup>	10 487	9 767 <sup>2</sup>
Alle Wochentage	13 911	13 657 <sup>2</sup>	14 033 <sup>2</sup>	13 368 <sup>2</sup>	14 423 <sup>2</sup>	14 214 <sup>2</sup>	14 322	13 525 <sup>2</sup>
<b>Wollishofen N 3</b>								
Montag-Freitag	28 870	30 943	31 539 <sup>2</sup>	32 274	33 617	35 829	37 251 <sup>2</sup>	35 657 <sup>2</sup>
Samstag	30 862	31 780	32 539 <sup>2</sup>	33 013	32 571	34 942	35 791 <sup>2</sup>	32 827 <sup>2</sup>
Sonntag	27 905	29 759	29 958 <sup>2</sup>	29 831	30 468	31 637	32 187 <sup>2</sup>	29 080 <sup>2</sup>
Alle Wochentage	29 000	30 861	31 706 <sup>2</sup>	31 991	32 966	35 048	36 432 <sup>2</sup>	34 204 <sup>2</sup>
<b>Limmatbrücke N 1</b>								
Montag-Freitag	44 403	45 177	45 217 <sup>2</sup>	45 583 <sup>2</sup>	48 448	50 517	51 247 <sup>2</sup>	45 828 <sup>2</sup>
Samstag	47 172	45 898	46 355 <sup>2</sup>	46 296 <sup>2</sup>	47 938	49 776	49 935 <sup>2</sup>	42 086 <sup>2</sup>
Sonntag	41 888	42 376	41 481 <sup>2</sup>	41 731 <sup>2</sup>	43 054	44 762	44 074 <sup>2</sup>	35 919 <sup>2</sup>
Alle Wochentage	44 398	44 977	46 133 <sup>2</sup>	45 071 <sup>2</sup>	47 517	49 512	50 596 <sup>2</sup>	43 702 <sup>2</sup>
<b>Bergstrasse</b>								
Montag-Freitag	14 723	15 147	15 554	15 839 <sup>2</sup>	14 208 <sup>2</sup>	14 821	15 829	14 854
Samstag	10 060	10 154	10 593	10 697 <sup>2</sup>	9 720 <sup>2</sup>	9 647	10 446	9 828
Sonntag	8 147	8 339	8 420	8 555 <sup>2</sup>	8 062 <sup>2</sup>	7 968	8 566	8 121
Alle Wochentage	13 014	13 354	13 719	12 295 <sup>2</sup>	12 643 <sup>2</sup>	13 014	13 914	13 068
<b>Ulmergtunnel</b>								
Montag-Freitag	29 845	29 857	30 780	30 508 <sup>2</sup>	29 690 <sup>2</sup>	30 198 <sup>2</sup>	27 826 <sup>2</sup>	26 394 <sup>2</sup>
Samstag	22 846	23 024	23 851	22 912 <sup>2</sup>	22 426 <sup>2</sup>	22 185 <sup>2</sup>	22 116 <sup>2</sup>	20 472 <sup>2</sup>
Sonntag	19 037	19 316	19 853	19 311 <sup>2</sup>	18 872 <sup>2</sup>	18 384 <sup>2</sup>	18 670 <sup>2</sup>	17 882 <sup>2</sup>
Alle Wochentage	27 130	27 208	28 064	27 571 <sup>2</sup>	26 926 <sup>2</sup>	26 941 <sup>2</sup>	25 432 <sup>2</sup>	24 222 <sup>2</sup>
<b>Schlieren</b>								
Montag-Freitag	16 113	16 470	17 313	17 963 <sup>2</sup>	18 436 <sup>2</sup>	18 047	17 445	17 039 <sup>2</sup>
Samstag	11 175	11 330	11 935	12 155 <sup>2</sup>	13 597 <sup>2</sup>	12 571	12 475	11 988 <sup>2</sup>
Sonntag	8 152	8 438	8 906	9 145 <sup>2</sup>	10 440 <sup>2</sup>	9 788	9 645	9 057 <sup>2</sup>
Alle Wochentage	14 145	14 457	15 216	15 685 <sup>2</sup>	16 591 <sup>2</sup>	15 977	15 499	15 042 <sup>2</sup>
<b>Rosengartenstrasse</b>								
Montag-Freitag	60 316	59 609	61 420	65 831 <sup>2</sup>	* <sup>3</sup>	* <sup>3</sup>	73 600 <sup>2</sup>	65 473 <sup>2</sup>
Samstag	55 949	55 164	56 628	59 562 <sup>2</sup>	* <sup>3</sup>	* <sup>3</sup>	68 927 <sup>2</sup>	58 621 <sup>2</sup>
Sonntag	49 622	49 818	50 420	53 042 <sup>2</sup>	* <sup>3</sup>	* <sup>3</sup>	62 545 <sup>2</sup>	50 967 <sup>2</sup>
Alle Wochentage	57 994	57 420	58 996	62 863 <sup>2</sup>	* <sup>3</sup>	* <sup>3</sup>	69 974 <sup>2</sup>	62 174 <sup>2</sup>
<b>Waldegg<sup>1</sup></b>								
Montag-Freitag	.	.	.	.	25 052	* <sup>3</sup>	* <sup>3</sup>	* <sup>3</sup>
Samstag	.	.	.	.	20 071	* <sup>3</sup>	* <sup>3</sup>	* <sup>3</sup>
Sonntag	.	.	.	.	16 272	* <sup>3</sup>	* <sup>3</sup>	* <sup>3</sup>
Alle Wochentage	.	.	.	.	22 804	* <sup>3</sup>	* <sup>3</sup>	* <sup>3</sup>

<sup>1</sup> In Betrieb seit 1. Dez. 1981; nur für das erste Vierteljahr Messungen vorhanden      <sup>2</sup> Zeitweise ausser Betrieb; Berechnung aus den Messwerten der übrigen Monate      <sup>3</sup> Ganzes Jahr ausser Betrieb – Quelle: Bundesamt für Strassenbau

**Führerausweisentzüge der in Zürich wohnhaften Motorfahrzeuglenker seit 1973**

Grund des Entzuges	1973	1975	1980	1981	1982	1983	1984	1985
<b>Verletzung der Verkehrsregeln</b>								
ohne Unfall	167	199	177	251	353	413	426	449
mit Unfall	653	541	518	357	370	346	324	307
<b>Zusammen</b>	<b>820</b>	<b>740</b>	<b>695</b>	<b>608</b>	<b>723</b>	<b>759</b>	<b>750</b>	<b>756</b>
<b>Alkoholeinfluss</b>								
ohne Unfall	319	322	253	214	220	282	336	370
mit Unfall	315	319	296	287	308	275	244	252
<b>Zusammen</b>	<b>634</b>	<b>641</b>	<b>549</b>	<b>501</b>	<b>528</b>	<b>557</b>	<b>580</b>	<b>622</b>
<b>Fahrzeugentwendung zum Gebrauch</b>	<b>24</b>	<b>16</b>	<b>27</b>	<b>5</b>	<b>13</b>	<b>10</b>	<b>12</b>	<b>10</b>
Krankheiten oder Gebrechen	53	56	54	33	24	31	9	41
Alkoholabhängigkeit, Toxikomanie	7	11	27	23	44	56	66	77
Schlechter Leumund, Charaktermängel	37	28	7	2	4	1	3	4
Übrige Gründe <sup>1</sup>	173	171	131	121	129	125	148	149
<b>Im ganzen</b>	<b>1 748</b>	<b>1 663</b>	<b>1 490</b>	<b>1 293</b>	<b>1 465</b>	<b>1 539</b>	<b>1 568</b>	<b>1 659</b>

<sup>1</sup> Z.B. Verwendung des Fahrzeuges zu deliktischen Handlungen – Quelle: Direktion der Polizei des Kantons Zürich

**Schiffsbestand<sup>1</sup> seit 1955**

Arten	1955	1960	1965	1970	1975	1980	1982	1983	1984	1985
<b>Privatboote</b>										
Ruderboote <sup>2</sup>	274	391	501	675	726	338	320	299	279	273
Ruderboote mit Motoren <sup>3</sup>	185	455	502	551	593	672	688	659	683	665
Segelboote	163	329	768	460	534	749	725	707	671	649
Segelboote mit Motoren <sup>3</sup>	160	166	246	393	718	898	912	913	932	925
Motorboote <sup>4</sup>	187	395	662	720	712	733	728	729	691	696
Paddelboote <sup>5</sup>	451	632	891	895	1 260	*	*	*	*	*
<b>Privatboote zusammen</b>	<b>1 420</b>	<b>2 368</b>	<b>3 570</b>	<b>3 694</b>	<b>4 543</b>	<b>3 390</b>	<b>3 373</b>	<b>3 307</b>	<b>3 256</b>	<b>3 208</b>
<b>Mietboote</b>										
Ruderboote <sup>6</sup>	189	168	118	92	83	97	98	94	95	92
Segelboote	36	36	47	25	35	23	21	18	16	16
Pedalos	57	68	71	92	82	85	81	81	84	88
Motorboote	31	31	25	51	51	52	55	45	52	54
<b>Mietboote zusammen</b>	<b>313</b>	<b>303</b>	<b>261</b>	<b>260</b>	<b>251</b>	<b>257</b>	<b>255</b>	<b>238</b>	<b>247</b>	<b>250</b>
<b>Privat- und Mietboote im ganzen</b>	<b>1 733</b>	<b>2 671</b>	<b>3 831</b>	<b>3 954</b>	<b>4 794</b>	<b>3 647</b>	<b>3 628</b>	<b>3 545</b>	<b>3 503</b>	<b>3 458</b>
<b>Schiffspark der Zürichsee-Schiffahrtsgesellschaft</b>										
Dampfschiffe	4	2	2	2	2	2	2	2	2	2
Motorschiffe	9	14	15	15	15	15	15	15	15	15
<b>Dampf- und Motorschiffe im ganzen</b>	<b>13</b>	<b>16</b>	<b>17</b>	<b>17</b>	<b>17</b>	<b>17</b>	<b>17</b>	<b>17</b>	<b>17</b>	<b>17</b>
<b>Platzangebot</b>	<b>6 550</b>	<b>7 233</b>	<b>8 583</b>	<b>9 223</b>	<b>9 023</b>	<b>8 673</b>	<b>8 673</b>	<b>8 673</b>	<b>8 673</b>	<b>8 673</b>

<sup>1</sup> Mit Standplatz auf Stadtgebiet    <sup>2</sup> Einschliesslich Beiboote, Pedalos und städtischer Weidlinge; ab 1979 ohne Rennboote    <sup>3</sup> Bis 6 PS    <sup>4</sup> Über 6 PS, einschliesslich Boote der Seepolizei    <sup>5</sup> Einschliesslich Paddelboote mit Motor; von 1958 bis 1979 auch Schlauchboote, die ab 1979 nicht mehr meldepflichtig sind.    <sup>6</sup> Ab 1958 einschliesslich Paddelboote – Quelle: Stadtpolizei; Zürichsee-Schiffahrtsgesellschaft

## Leistungen der Schweizerischen Bundesbahnen seit 1934

Jahre	Personenverkehr In Zürich gelöste Fahrkarten - 1000 <sup>1</sup>			Einnahmen <sup>2,3</sup> 1000 Franken	Güterverkehr - 1000 t <sup>3,4</sup>	
	Haupt- bahnhof <sup>2</sup>	übrige Stationen <sup>3</sup>	im ganzen		Versand	Empfang
1934/40	2 597,6	3 660,6	6 258,2	19 014,9	205,1	870,1
1941/50	3 805,1	3 968,1	7 773,2	34 294,4	365,2	971,8
1951/60	4 168,5	2 405,8	6 574,3	46 732,9	338,2	1 116,3
1961/70	3 608,7	1 193,0	4 801,7	69 438,2	427,2	1 386,9
1971/80	3 924,8	1 225,1	5 149,9	102 603,6	402,3	1 044,6
1934	2 650,5	3 297,9	5 948,4	20 356,3	190,5	902,7
1940	2 983,6	3 714,0	6 697,6	19 165,7	298,8	907,0
1945	3 897,2	4 633,7	8 530,9	36 161,0	398,2	843,5
1946	4 075,8	4 322,6	8 398,4	38 374,4	428,8	1 030,6
1947	4 168,1	4 347,0	8 515,1	40 018,7	412,3	1 217,2
1948	4 042,4	3 458,8	7 501,2	40 820,3	377,2	1 100,4
1949	4 076,8	3 145,6	7 222,4	40 609,5	305,5	986,0
1950	3 916,3	2 871,4	6 787,7	39 590,5	320,5	1 014,6
1951	4 081,6	2 782,5	6 864,1	40 404,9	363,5	1 186,4
1952	4 093,9	2 620,4	6 714,3	42 297,0	331,9	1 009,4
1953	3 996,6	2 532,0	6 528,6	43 035,3	305,9	964,5
1954	4 026,0	2 471,6	6 497,6	43 844,1	316,2	1 038,7
1955	4 087,1	2 387,1	6 474,2	45 228,9	335,4	1 118,9
1956	4 189,1	2 345,9	6 535,0	46 583,3	335,0	1 214,3
1957	4 316,4	2 279,2	6 595,6	48 988,1	358,2	1 200,0
1958	4 285,9	2 218,5	6 504,4	49 994,3	334,8	1 082,5
1959	4 301,5	2 206,4	6 507,9	52 108,1	332,5	1 086,6
1960	4 307,5	2 214,0	6 521,5	54 845,0	369,0	1 261,4
1961	4 409,2	2 231,0	6 640,2	59 244,1	399,3	1 362,6
1962	3 499,3	1 073,3	4 572,6	62 856,5	401,3	1 388,9
1963	3 595,9	1 094,9	4 690,8	64 745,2	404,9	1 392,0
1964	3 729,5	1 069,0	4 798,5	69 529,9	405,9	1 440,7
1965	3 356,7	1 022,1	4 378,8	68 143,9	406,6	1 459,1
1966	3 373,7	1 009,4	4 383,1	69 864,7	404,2	1 402,2
1967	3 349,2	1 028,6	4 377,8	70 081,9	432,8	1 346,5
1968	3 464,7	1 089,1	4 553,8	72 621,9	448,4	1 338,9
1969	3 583,5	1 151,8	4 735,3	77 052,4	471,3	1 347,0
1970	3 724,7	1 161,1	4 885,8	80 241,7	497,4	1 390,7
1971	3 860,7	1 144,8	5 005,5	84 499,7	452,9	1 343,2
1972	3 850,0	1 107,2	4 957,2	93 072,5	432,2	1 261,0
1973	3 965,6	1 131,1	5 096,7	99 089,3	430,6	1 257,0
1974	3 923,0	1 141,7	5 064,7	100 147,7	404,1	1 092,7
1975	3 749,4	1 138,3	4 887,7	103 485,0	322,5	853,6
1976	3 756,1	1 149,4	4 905,5	90 938,0	338,7	931,4
1977	3 845,0	1 169,0	5 014,0	109 871,0	348,0	911,6
1978	3 886,9	1 204,6	5 091,5	109 736,0	331,8	865,9
1979	4 008,2	1 261,5	5 269,7	112 173,0	476,8	920,0
1980	4 402,9	1 803,2	6 206,1	123 024,0	484,9	1 009,8
1981	4 477,4	2 192,9	6 670,3	132 650,0	564,5	866,4
1982	4 485,5	2 292,9	6 778,4	139 004,0	404,2	785,9
1983	4 384,4	2 249,1	6 633,5	147 396,0	309,9	735,1
1984	4 474,7	2 336,7	6 811,4	151 716,0	392,8	727,4
1985	4 635,1	2 459,5	7 094,6	163 316,0	633,5	741,1

<sup>1</sup> Bis 1961 einschliesslich Streckenabonnemente    <sup>2</sup> Einschliesslich Reisebüros Paradeplatz (seit 12.5.1969) und Zürich-Flughafen (vom 12.5.1969 bis 31.5.1980)    <sup>3</sup> Seit 1.6.1980 einschliesslich Bahnhof Zürich-Flughafen    <sup>4</sup> Bis 1959 einschliesslich, ab 1960 ohne Gepäck- und Expressverkehr - Quelle: Generaldirektion der Schweizerischen Bundesbahnen

## Leistungen der Schweizerischen Bundesbahnen nach Stationen 1985

Stationen	Personenverkehr		Einnahmen 1000 Fr.	Güterverkehr <sup>2</sup>		Gütertonnen Versand	Empfang
	Ausgegebene Billette <sup>1</sup>	Strecken- abonnemente		Frachtbrief-Positionen Versand	Empfang		
Hauptbahnhof	4 635 100	155 051 <sup>4</sup>	123 218	193 116	192 207	311 104	397 777
Zürich-Flughafen	884 438	28 504	19 701	11 031	1 180	238	88
Affoltern	14 583	1 101	329	765	746	8 558	11 973
Altstetten	147 012	6 102	2 190	200 013	72 605	79 144	122 836
Enge	165 452	6 618	2 318	71	474	3	59
Hardbrücke <sup>3</sup>	25 159	.	43	.	.	.	.
Letten	46 024	3 530	696	.	.	.	.
Oerlikon	590 572	22 135	6 609	69 934	41 034	32 401	54 799
Seebach	16 440	1 252	403	2 704	2 368	20 574	72 487
Stadelhofen	306 432	52 626	4 476	1 896	33	101 231 <sup>5</sup>	2
Tiefenbrunnen	100 563	4 954	971	22 478	19 177	79 005	61 737
Wiedikon	77 314	6 701	1 576	250	242	20	11
Wipkingen <sup>3</sup>	44 966	.	97	.	.	.	.
Wollishofen	40 584	2 033	689	511	818	1 208	19 369
Im ganzen	7 094 639	290 607	163 316	502 769	330 884	633 486	741 138

<sup>1</sup> Einschliesslich Ergänzungsfahrscheine (Klassenwechsel usw.) und Fahrausweise gültig ab anderen Stationen, ohne Streckenabonnemente <sup>2</sup> Ohne Gepäck- und Expressgutverkehr <sup>3</sup> Nicht besetzte Station <sup>4</sup> Einschliesslich Reisebüro Paradeplatz <sup>5</sup> Zusätzlicher Abtransport des Aushubes für die S-Bahn - Quelle: Generaldirektion der Schweizerischen Bundesbahnen

Leistungen der Seil- und Vorortsbahnen und der Zürichseeschiffahrtsgesellschaft seit 1939<sup>1</sup>

Jahre	Seilbahnen		Luftseilbahn Adliswil- Felsenegg	Adhäsionsbahnen		Zürichsee- schiffahrts- gesellschaft
	Dolder	Polybahn		Forch	Sihltal-Zürich- Uetliberg-Bahn	
	Beförderte Personen					
1939	333 648	614 329	*	497 946	1 781 192	1 000 656
1946	561 747	830 684	*	889 495	2 996 389	935 070
1950	498 921	534 490	*	904 025	3 648 739	923 988
1960	319 612	731 398	140 126	1 328 469	3 954 049	1 088 753
1965	546 812	1 064 466	167 652	1 745 756	4 233 265	1 130 039
1970	482 735	788 217	178 487	1 877 434	4 181 300	1 152 255
1975	593 835	521 230	161 601	2 111 025	4 012 283	1 110 810
1980	615 265	746 190	169 878	2 957 696	4 196 234	1 093 798
1982	624 442	685 076	156 003	3 214 478	4 113 892	1 138 366
1983	624 580	660 296	153 849	3 235 129	3 919 463	1 111 461
1984	610 752	662 972	165 210	3 219 934	3 906 107	1 111 806
1985	620 640	672 366	166 266	3 329 394	3 890 871	1 145 084
	Einnahmen aus dem Personenverkehr - 1000 Franken					
1939	66,0	59,6	*	218,8	571,9	621,2
1946	117,8	82,0	*	444,9	1 140,8	800,9
1950	106,0	63,0	*	520,5	1 378,2	958,2
1960	109,4	83,9	142,5	745,2	1 767,6	1 616,5
1965	140,9	121,1	188,5	1 062,8	2 344,0	2 152,4
1970	147,4	155,9	219,6	1 312,6	3 025,6	2 856,3
1975	272,3	142,7	265,2	1 884,1	3 820,8	4 422,6
1980	283,1	252,0	310,7	2 902,8	4 623,2	4 700,6
1982	293,3	292,9	317,6	3 503,1	5 212,1	5 364,6
1983	293,0	293,4	315,4	3 729,1	5 339,9	5 658,0
1984	338,5	296,1	331,3	3 873,0	5 504,0	5 346,2
1985	341,6	301,6	345,3	4 125,1	5 438,2	5 796,4

<sup>1</sup> Verkehr auch ausserhalb des Stadtgebietes - Quelle: Entsprechende Verkehrsunternehmen

Ankünfte und Abflüge im Zürcher Luftverkehr seit 1934<sup>1</sup>

Jahre	Flugzeug- bewegungen <sup>2</sup>	Passagiere				Fracht-t <sup>3</sup>		Post - t <sup>4</sup>	
		An- künfte <sup>3</sup>	Ab- flüge <sup>3</sup>	direkter Transit	im ganzen	An- künfte	Ab- flüge	An- künfte	Ab- flüge
1934	5 015	7 652	7 121	*	14 773	42	20	18	40
1939	4 848	12 350	13 120	*	25 470	35	49	100	55
1940	154	216	270	*	486	1	1	0	2
1941	592	1 550	1 651	*	3 201	29	13	5	23
1942	611	2 859	2 717	*	5 576	14	42	12	26
1943	612	1 914	1 646	*	3 560	16	40	10	52
1944	383	1 109	876	*	1 985	9	21	8	53
1945	478	3 669	3 185	*	6 854	29	24	14	36
1946	5 437	41 168	38 704	*	79 872	251	216	86	212
1947	7 646	54 589	53 154	*	107 743	336	387	104	256
1948	9 204	59 139	55 200	*	114 339	575	460	129	179
1949	11 399	68 441	67 285	18 471	154 197	709	555	365	356
1950	12 383	76 654	75 274	32 224	184 152	1 136	1 078	555	771
1951	15 888	101 547	102 460	53 043	257 050	1 396	1 683	762	917
1952	16 053	109 348	117 726	61 040	288 114	1 705	1 879	1 116	1 263
1953	18 502	146 791	166 780	69 474	383 045	1 680	2 145	1 364	1 515
1954	21 527	177 761	201 154	82 990	461 905	2 057	2 563	1 653	1 784
1955	23 937	263 381	265 326	58 979	587 686	2 828	3 281	888	1 101
1956	28 998	330 364	329 326	61 931	721 621	3 555	4 262	1 037	1 308
1957	33 433	413 759	416 375	64 669	894 803	4 394	5 053	1 313	1 560
1958	37 452	449 124	452 872	73 986	975 982	4 833	5 330	1 309	1 576
1959	38 566	488 082	490 754	89 075	1 067 911	5 772	6 664	1 327	1 641
1960	41 983	584 330	587 788	97 005	1 269 123	7 348	7 882	1 528	1 857
1961	46 321	670 796	673 632	121 084	1 465 512	8 429	8 686	1 678	2 044
1962	50 607	754 491	752 993	168 234	1 675 718	10 645	10 559	1 720	2 067
1963	53 562	832 119	834 717	186 945	1 853 781	13 427	12 738	1 912	2 173
1964	53 978	901 527	900 708	186 209	1 988 444	15 102	14 030	2 090	2 311
1965	57 172	1 030 818	1 032 558	219 905	2 283 281	18 582	17 418	2 242	2 538
1966	63 514	1 146 085	1 147 623	259 447	2 553 155	22 920	21 333	2 353	2 566
1967	70 726	1 303 112	1 304 933	285 779	2 893 824	25 573	24 257	2 465	2 695
1968	76 321	1 453 542	1 465 322	301 736	3 220 600	32 156	32 044	2 684	2 989
1969	83 320	1 689 702	1 700 962	339 577	3 730 241	41 076	42 349	2 951	3 315
1970	89 075	1 832 381	1 847 806	345 780	4 025 967	47 362	47 196	3 015	3 519
1971	88 849	2 067 192	2 097 984	350 120	4 515 296	48 004	47 499	2 887	3 418
1972	86 818	2 191 168	2 213 546	336 212	4 740 926	52 178	49 404	2 857	3 330
1973	90 032	2 450 041	2 466 553	338 834	5 255 428	57 299	52 834	3 228	3 558
1974	93 929	2 484 323	2 492 355	337 216	5 313 894	60 131	55 552	3 407	3 710
1975	95 046	2 516 560	2 523 509	352 965	5 393 034	58 068	53 313	3 532	3 867
1976	95 365	2 721 141	2 715 975	344 494	5 781 610	63 664	59 797	3 996	4 485
1977	97 238	2 954 226	2 946 147	383 262	6 283 635	69 814	67 315	4 348	5 076
1978	98 853	3 096 512	3 098 005	321 487	6 516 004	77 144	73 099	4 015	4 993
1979	101 918	3 241 904	3 222 292	298 479	6 762 675	77 863	74 336	4 338	5 057
1980	107 884	3 296 218	3 278 059	285 352	6 859 629	77 281	74 676	4 548	5 343
1981	111 017	3 515 351	3 495 419	300 564	7 311 334	73 395	86 016	5 019	6 090
1982	110 559	3 500 312	3 486 726	330 046	7 317 084	74 532	91 067	5 614	7 006
1983	110 442	3 627 884	3 602 901	323 508	7 554 293	78 051	98 852	6 299	8 022
1984	112 850	3 755 553	3 737 669	343 808	7 837 030	86 442	115 085	6 473	8 613
1985	116 326	3 938 110	3 906 770	357 512	8 202 392	87 591	121 008	7 004	9 298

<sup>1</sup> Nur Linienverkehr Flughafen Zürich    <sup>2</sup> Landungen und Starts zusammen    <sup>3</sup> Bis 1948 ist der direkte und der indirekte Transitverkehr in den Ankünften und Abflügen enthalten, seit 1949 nur noch der indirekte Transit.    <sup>4</sup> Bis 1954 ist der direkte und der indirekte Transitverkehr in den Ankünften und Abflügen enthalten, seit 1955 nur noch der indirekte Transit. - Quelle: Kantonales Amt für Luftverkehr

## Ankünfte und Abflüge im Luftverkehr 1985

Monate	Flugzeug- bewegungen <sup>1</sup>	Passagiere			im ganzen	Fracht - t <sup>2</sup>			Post - t <sup>2</sup>		
		An- künfte <sup>2</sup>	Ab- flüge <sup>2</sup>	direkter Transit		An- künfte	Ab- flüge	im ganzen	An- künfte	Ab- flüge	im ganzen
<b>Linienverkehr</b>											
Januar	9 278	274 661	265 701	27 871	568 233	6 670	8 665	15 335	552	701	1 253
Februar	8 755	259 551	253 910	24 581	538 042	7 100	9 567	16 667	530	666	1 196
März	9 579	330 772	330 714	29 043	690 529	8 017	10 465	18 482	569	768	1 337
April	9 701	330 136	326 389	26 601	683 126	7 242	10 093	17 335	569	764	1 333
Mai	10 086	343 894	338 462	26 856	709 212	7 678	10 212	17 890	539	732	1 271
Juni	9 878	367 565	351 941	31 945	751 451	7 441	10 559	18 000	541	691	1 232
Juli	10 315	352 778	371 613	35 116	759 507	7 049	10 519	17 568	531	715	1 246
August	10 226	374 813	348 981	36 810	760 604	6 612	8 761	15 373	507	637	1 144
September	9 911	377 800	389 295	35 878	802 973	6 973	10 101	17 074	537	705	1 242
Oktober	10 156	365 760	366 905	28 822	761 487	7 499	10 876	18 375	602	824	1 426
November	9 430	283 588	282 976	26 626	593 190	7 541	10 739	18 280	650	930	1 580
Dezember	9 011	276 792	279 883	27 363	584 038	7 769	10 451	18 220	877	1 165	2 042
Ganzes Jahr	116 326	3 938 110	3 906 770	357 512	8 202 392	87 591	121 008	208 599	7 004	9 298	16 302
darunter Swissair <sup>3</sup>	64 200	2 413 031	2 419 243	49 059	4 881 333	63 916	85 308	149 224	2 963	7 208	10 171
<b>Charter- und Sonderverkehr</b>											
Januar	518	29 488	26 077	1 768	57 333	43	31	74	.	.	.
Februar	489	28 241	25 571	2 083	55 895	89	45	134	.	.	.
März	635	34 295	35 037	2 187	71 519	58	261	319	.	.	.
April	1 049	50 578	54 672	3 544	108 794	95	143	238	.	.	.
Mai	1 219	54 505	63 082	1 736	119 323	85	123	208	.	.	.
Juni	1 335	69 641	71 384	1 634	142 659	73	113	186	.	.	.
Juli	1 444	71 808	86 205	1 065	159 078	107	99	206	.	.	.
August	1 462	84 796	78 894	697	164 387	72	83	155	.	.	.
September	1 569	81 881	84 770	2 890	169 541	127	98	225	.	.	.
Oktober	1 240	73 479	56 752	1 206	131 437	51	103	154	.	.	.
November	390	21 559	22 593	598	44 750	23	74	97	.	.	.
Dezember	554	24 699	27 241	602	52 542	18	119	137	.	.	.
Ganzes Jahr	11 904	624 970	632 278	20 010	1 277 258	841	1 292	2 133	.	.	.
<b>Rundflug- und Taxiverkehr</b>											
Ganzes Jahr	6 400	10 631	10 926	.	21 557	.	.	.	.	.	.
<b>Übriger gewerbsmässiger Verkehr<sup>4</sup></b>											
Ganzes Jahr	1 574	849	512	.	1 361	.	.	.	.	.	.
<b>Nicht gewerbsmässiger Verkehr<sup>5</sup></b>											
Ganzes Jahr	36 706	22 098	21 475	.	43 573	.	.	.	.	.	.
<b>Gesamtverkehr</b>											
Ganzes Jahr	172 910	4 596 658	4 571 961	377 522	9 546 141	88 432	122 300	210 732	7 004	9 298	16 302

<sup>1</sup> Landungen und Starts zusammen  
schaffen <sup>4</sup> Foto- und Arbeitsflüge  
Amt für Luftverkehr

<sup>2</sup> Einschliesslich indirekten Transits

<sup>3</sup> Einschliesslich übriger schweiz. Gesell-  
schaften <sup>5</sup> Schul- und Probeflüge, Privatverkehr, Überführungsflüge - Quelle: Kantonales

Abfliegende Passagiere<sup>1</sup> nach Bestimmungsländern seit 1955

Nr.	Bestimmungsländer	1955	1960	1965	1970	1975	1976
1	Schweiz	13 502	42 422	83 209	171 716	197 627	217 648
2	Bundesrepublik Deutschland <sup>2</sup>	23 680	86 463 <sup>4</sup>	173 941	315 059	367 102	390 200
3	Frankreich	19 113	33 466	58 559	96 654	151 721	168 259
4	Italien	13 967	41 439	63 079	108 427	141 792	149 888
5	Österreich	15 443	26 410	48 901	67 475	124 632	132 658
6	Nachbarländer zusammen	72 203	187 778	344 480	587 615	785 247	841 005
7	Belgien	7 768	13 361	23 791	40 146	46 335	51 086
8	Dänemark	4 681	11 873	13 476	30 874	38 200	39 463
9	Deutsche Dem. Republik	2 475	<sup>*5</sup>	166	100	970	407
10	Finnland	1 501	3 639	3 899	10 321	17 997	17 661
11	Griechenland	2 321	6 452	15 391	28 613	44 392	51 454
12	Grossbritannien und Rep. Irland	62 481	94 036	126 036	189 014	214 795	222 511
13	Jugoslawien	1 475	3 656	6 451	34 308	51 298	51 761
14	Niederlande	11 652	19 892	44 414	70 387	86 704	92 464
15	Norwegen	1 735	3 596	5 367	12 062	15 278	16 020
16	Polen	647	3 027	4 163	5 656	15 631	15 531
17	Portugal	1 080	4 529	6 084	14 411	21 498	27 419
18	Schweden	6 537	15 398	19 824	37 313	41 729	43 821
19	Sowjetunion	229	2 410	2 274	8 139	13 139	14 099
20	Spanien	4 318	11 728	39 046	70 032	101 932	102 064
21	Tschechoslowakei	4 866	6 641	8 632	15 507	17 970	19 956
22	Türkei	3 101	3 702	6 328	20 843	49 460	55 501
23	Übriges Europa	160	2 334	8 595	24 397	40 886	41 318
24	Europa zusammen (ohne Schweiz)	189 230	394 052	678 417	1 199 738	1 603 461	1 703 541
25	Kanada	1 105	4 590	13 363	26 630	53 879	58 371
26	Mexiko	266	717	2 093	3 787	4 482	5 298
27	USA	17 640	48 316	87 667	154 214	164 410	196 482
28	Nordamerika zusammen	19 011	53 623	103 123	184 631	222 771	260 151
29	Zentralamerika	366	763	841	2 163	4 409	5 903
30	Argentinien	908	2 209	4 695	9 462	10 945	6 343
31	Brasilien	1 267	2 832	5 176	11 302	16 315	16 384
32	Übriges Südamerika	1 531	4 278	5 037	7 271	11 247	12 880
33	Südamerika zusammen	3 706	9 319	14 908	28 038	38 507	35 607
34	Ägypten	2 727	5 730	4 947	3 719	19 579	19 899
35	Maghrebstaaten <sup>3</sup>	184	1 015	4 963	8 055	21 263	24 862
36	Südafrikanische Republik	1 939	2 239	4 599	12 705	22 081	21 724
37	Übriges Afrika	1 514	3 543	13 298	24 328	51 952	68 533
38	Afrika zusammen	6 364	12 527	27 807	48 807	114 875	135 018
39	Japan	724	3 241	6 776	15 277	18 712	21 419
40	Indien, Pakistan	2 342	5 167	5 020	8 481	11 926	12 195
41	Indonesien	239	301	316	597	1 727	2 509
42	Israel	3 148	11 210	21 929	41 633	66 940	74 169
43	Libanon	851	1 862	3 524	4 483	5 123	786
44	Übriges Asien	2 202	6 996	10 156	15 502	50 488	71 001
45	Asien zusammen	9 506	28 777	47 721	85 973	154 916	182 079
46	Australien und Ozeanien	643	1 518	2 539	4 664	5 996	5 724
47	Ausland zusammen	228 826	500 579	875 356	1 554 014	2 144 935	2 328 023
48	Im ganzen	242 328	543 001	958 565	1 725 730	2 342 562	2 545 671

<sup>1</sup> Linienvorkehr, nur zahlende Passagiere, ohne direkten Transit  
 Marokko <sup>4</sup> Einschliesslich Deutsche Demokratische Republik  
 nales Amt für Luftverkehr

<sup>2</sup> Einschliesslich Westberlins <sup>3</sup> Algerien, Tunesien,  
<sup>5</sup> Unter Bundesrepublik Deutschland - Quelle: Kanton-

1977	1978	1979	1980	1981	1982	1983	1984	1985	Nr.
236 703	243 748	254 112	265 187	287 889	278 143	280 489	280 882	286 995	1
424 240	460 856	489 315	490 951	490 796	478 017	493 093	517 835	535 984	2
175 065	185 472	190 921	200 058	203 798	200 641	202 560	203 490	208 393	3
155 807	157 324	166 960	161 792	160 228	163 882	167 412	162 294	169 518	4
141 768	142 451	149 685	158 225	166 619	161 258	161 899	163 466	178 228	5
896 880	946 103	996 881	1 011 026	1 021 441	1 003 798	1 024 964	1 047 085	1 092 123	6
55 688	57 292	57 757	56 415	58 066	56 228	56 463	59 455	61 137	7
40 802	40 368	39 437	37 539	40 611	39 612	41 649	44 833	45 234	8
153	480	428	400	1 994	1 296	1 376	1 336	1 102	9
18 661	19 997	20 607	22 101	25 502	27 127	28 097	29 689	30 032	10
53 961	61 078	65 823	56 288	64 244	63 111	63 957	72 165	78 398	11
236 863	266 024	274 720	282 371	294 627	296 366	309 954	338 118	371 655	12
53 498	63 478	60 572	54 411	61 704	56 738	52 783	57 591	58 605	13
98 050	95 628	95 922	91 388	96 006	95 232	98 192	100 991	100 423	14
16 957	16 678	16 941	17 964	19 887	20 280	20 607	22 721	24 016	15
16 673	18 521	19 037	16 506	14 137	8 152	18 190	20 790	18 664	16
34 228	37 143	39 435	40 044	47 398	45 988	47 526	48 345	52 035	17
44 184	46 644	48 948	43 911	49 686	47 644	53 277	60 444	63 828	18
13 232	12 957	14 361	11 164	16 199	14 857	15 832	16 986	18 610	19
112 329	119 251	120 674	115 378	129 958	135 278	136 838	137 422	145 159	20
21 353	21 581	22 030	22 102	20 160	18 640	20 230	20 884	21 852	21
63 274	51 163	49 366	48 307	58 100	59 991	62 239	58 902	60 351	22
48 573	56 995	62 799	64 631	75 843	80 096	82 292	89 744	92 422	23
1 825 359	1 931 381	2 005 738	1 991 946	2 095 563	2 070 434	2 134 466	2 227 501	2 335 646	24
62 761	66 888	68 624	67 686	66 979	60 835	56 775	56 415	63 552	25
5 670	6 936	5 977	5 803	7 176	4 142	3 201	5 348	4 714	26
217 227	228 905	230 894	252 998	264 991	268 976	281 796	302 322	314 918	27
285 658	302 729	305 495	326 487	339 146	333 953	341 772	364 085	383 184	28
5 248	7 169	8 146	6 923	7 531	8 451	9 109	9 910	10 486	29
8 545	8 995	10 127	11 312	11 403	11 035	10 763	10 085	9 392	30
16 246	16 544	17 983	17 918	19 008	18 975	19 502	20 311	22 710	31
15 741	14 564	13 879	14 711	15 133	15 429	11 836	11 699	14 580	32
40 532	40 103	41 989	43 941	45 544	45 439	42 101	42 095	46 682	33
18 826	17 992	18 825	27 501	35 317	34 714	36 379	34 458	30 419	34
29 871	30 973	34 226	36 657	43 060	46 598	49 466	48 649	46 604	35
22 581	22 836	23 385	24 856	24 989	25 788	22 636	22 910	20 655	36
80 761	89 821	93 185	96 522	114 575	100 687	96 280	90 203	105 741	37
152 039	161 622	169 621	185 536	217 941	207 787	204 761	196 220	203 419	38
24 887	21 893	28 955	32 451	36 363	43 604	50 808	50 730	52 998	39
13 046	14 835	12 540	15 156	17 894	19 557	19 737	20 829	22 810	40
2 412	2 846	4 026	4 696	6 898	6 748	7 062	7 980	9 055	41
88 320	90 935	90 090	84 878	88 368	83 401	99 197	88 174	92 364	42
6 901	5 782	6 742	8 150	6 922	5 437	4 893	3 109	3 280	43
89 446	102 379	121 347	128 535	150 923	176 127	178 334	189 202	209 851	44
225 012	238 670	263 700	273 866	307 368	334 874	360 031	360 024	390 358	45
6 733	7 478	8 131	8 690	8 906	9 241	13 514	11 717	13 904	46
2 540 581	2 689 152	2 802 820	2 837 389	3 021 999	3 010 179	3 105 754	3 211 552	3 383 679	47
2 777 284	2 932 900	3 056 932	3 102 576	3 309 888	3 288 322	3 386 243	3 492 434	3 670 674	48

## Postverkehr seit 1934

Jahre Monate	Barfrankierungen und Wert- zeichenverkauf 1000 Fr.	Aufgegebene Briefpost <sup>1</sup> 1000 Stück	Aufgegebene Zeitungen 1000 Stück	Paketpost <sup>2</sup> Aufgabe 1000 Stück	Zustellung 1000 Stück	Anzahl Einzahlungen 1000 Stück
1934/40	18 131	99 499	73 927	5 885	3 511	6 853
1941/50	25 013	127 003	87 821	8 658	5 288	10 402
1951/60	43 456	207 647	127 341	13 339	7 552	16 193
1961/70	81 118	266 115	164 048	19 498	11 949	20 992
1971/80	159 590	292 721	172 736	21 921	14 648	18 729
1943	18 181	111 414	78 677	6 933	4 359	8 880
1944	19 440	113 632	81 762	7 732	4 918	9 496
1945	21 049	117 667	84 398	8 678	5 570	10 066
1946	25 951	133 348	89 900	9 317	5 811	10 954
1947	30 559	139 287	93 823	9 937	5 965	11 714
1948	33 092	140 625	99 378	10 368	6 074	12 100
1949	33 671	153 862	102 207	10 355	6 147	12 119
1950	34 054	158 609	108 558	10 771	6 299	12 549
1951	35 174	162 721	111 364	10 856	6 316	13 110
1952	36 542	170 462	114 107	11 410	6 646	13 577
1953	37 576	176 353	115 283	11 909	6 935	14 230
1954	39 490	186 150	121 458	12 476	7 261	15 345
1955	42 104	213 879	123 695	13 063	7 573	15 974
1956	43 721	211 931	129 723	13 675	7 657	16 888
1957	46 069	211 423	133 820	14 224	7 879	17 260
1958	47 536	234 170	136 237	14 611	8 139	17 709
1959	51 303	243 949	140 829	15 172	8 384	18 151
1960	55 043	265 433	146 896	15 995	8 733	19 686
1961	58 671	282 759	151 948	16 411	8 945	20 083
1962	61 380	296 093	157 538	16 878	9 155	20 720
1963	68 328	301 677	157 477	16 504	8 987	20 931
1964	70 642	288 915	157 667	20 839	9 079	20 938
1965	72 800	284 815	163 371	20 785	13 118	21 000
1966	75 947	223 119	169 037	20 680	13 403	21 027
1967	82 786	222 898	167 207	20 888	13 769	20 977
1968	102 740	237 112	176 921	20 396	13 561	21 422
1969	107 165	257 764	171 900	20 720	14 507	21 884
1970	110 720	265 997	167 416	20 883	14 962	20 940
1971	114 133	270 787	162 347	20 456	14 969	20 458
1972	116 563	286 392	166 812	21 798	15 356	20 272
1973	139 579	296 695	170 125	22 947	14 806	19 978
1974	144 459	270 759	163 720	22 716	14 893	19 343
1975	144 504	281 885	154 156	20 797	14 485	18 850
1976	180 197	273 727	180 137	21 085	13 439	18 405
1977	185 267	296 041	192 149	21 444	13 959	17 842
1978	187 616	299 860	199 261	21 048	14 167	17 585
1979	192 482	322 657	168 257	23 315	14 969	17 334
1980	191 101	328 408	170 402	23 603	15 441	17 218
1981	194 963	319 842	166 247	25 832	16 167	16 970
1982	198 239	338 006	169 089	26 132	15 785	17 052
1983	205 026	354 390	166 893	25 344	16 298	16 902
1984	240 027	358 784	164 584	25 534	17 324	17 243
1985	256 271	379 873	160 467	26 069	17 883	17 097

<sup>1</sup> Ohne Eingeschriebene    <sup>2</sup> Uneingeschriebene Pakete über 250 g bis 1 kg sind ab 1964 in der Aufgabe und ab 1965 auch in der Zustellung enthalten (vorher als Briefpost gezählt). – Quelle: Kreispostdirektion Zürich

Automatischer Verkehr der Telex-Zentrale Zürich<sup>1</sup> seit 1966

Jahre	Telex- teilnehmer	Abgehende Verbindungen		
		Inland	Ausland	im ganzen
1966/70	2 902	2 378 261	2 910 375	5 288 636
1971/75	5 259	3 520 802	5 042 059	8 562 861
1976/80	7 250	5 042 615	6 570 724	11 613 339
1981/85	9 260	*	*	14 773 606
1970	3 609	2 688 787	3 783 550	6 472 337
1971	4 212	3 149 450	4 071 411	7 220 861
1972	4 794	3 246 468	4 663 009	7 909 477
1973	5 322	3 413 036	5 155 051	8 568 087
1974	5 813	3 835 958	5 560 375	9 396 333
1975	6 155	4 165 068	5 554 480	9 719 548
1976	6 530	4 582 869	5 981 857	10 564 726
1977	6 971	4 764 208	6 205 823	10 970 031
1978	7 260	4 978 597	6 426 130	11 404 727
1979	7 488	5 318 402	6 907 809	12 226 211
1980	7 999	5 569 000	7 332 000	12 901 000
1981	8 532	5 980 367	7 569 095	13 549 462
1982	8 948	*	*	13 763 926
1983	9 244	*	*	14 964 508
1984	9 619	*	*	15 496 791
1985	9 958	*	*	16 093 344

<sup>1</sup> Umfassend die Netzgruppen 01, 056, 057 der Fernmeldekreisdirektion Zürich – Quelle: Fernmeldekreisdirektion Zürich

Telefonabonnenten und Einnahmen aus Telefongesprächen seit 1967<sup>1</sup>

Geschäfts- jahre	Abonnenten <sup>2</sup>	Einnahmen <sup>3</sup> – 1000 Franken			Manueller Ausland- verkehr	im ganzen	je Abonnent Franken
		Automatischer Ortsverkehr	Fernverkehr	Ausland- verkehr			
1967/70	194 345	*	*	*	*	87 631	450,90
1971/75	307 471	*	*	*	*	163 965	533,27
1976/80	416 349	26 767	156 552	130 569	7 913	321 801	772,91
1981/85	470 574	38 922	185 285	204 739	6 088	435 034	922,93
1970	201 460	*	*	*	*	97 766	485,29
1971	207 841	*	*	*	*	108 512	522,09
1972	214 377	*	*	*	*	117 300	547,17
1973	359 526	*	*	*	*	147 291	409,68
1974	371 860	*	*	*	*	202 338	544,12
1975	383 749	17 302	138 605	77 185	11 293	244 385	636,84
1976	394 816	17 731	143 958	99 594	9 046	270 329	684,70
1977	406 296	18 158	151 730	115 823	8 553	294 264	724,26
1978	417 782	30 586	156 107	130 452	7 533	324 678	777,15
1979	424 798	32 489	162 283	144 665	7 183	346 620	815,96
1980	438 053	34 871	168 679	162 313	7 249	373 112	851,75
1981	448 947	36 663	177 371	170 943	6 747	391 724	872,54
1982	459 495	39 226	174 863	188 642	6 201	408 932	889,96
1983	469 903	35 775	176 026	205 530	5 718	423 049	900,29
1984	480 703	40 075	192 176	216 816	5 722	454 789	946,09
1985	493 824	42 871	205 987	241 766	6 053	496 677	1 005,77

<sup>1</sup> Teil der Netzgruppe 01, der im Bereich der Fernmeldekreisdirektion Zürich liegt. <sup>2</sup> Stand am 18. November  
raum 19. November des Vorjahres bis 18. November des Berichtsjahres – Quelle: Fernmeldekreisdirektion Zürich

<sup>3</sup> im Zeit-

Verkehr des Postcheckamtes Zürich seit 1934<sup>1</sup>

Jahre Monate	Konto- inhaber	Barverkehr		Giroverkehr		Gesamt- umsatz Mio. Fr.	Umsatz je Konto- inhaber 1000 Fr.	Gut- haben Mio. Fr.
		Einzah- lungen Mio. Fr.	Auszah- lungen Mio. Fr.	Gut- schriften Mio. Fr.	Last- schriften Mio. Fr.			
1934/40	25 909	992,9	533,8	2 781,2	3 230,6	7 538,5	291	118,9
1941/50	35 807	1 972,7	971,6	6 168,9	7 157,9	16 271,1	454	223,4
1951/60	48 893	3 806,0	1 639,9	13 124,8	15 262,5	33 833,2	692	396,0
1961/70	65 847	7 498,2	3 229,0	33 926,4	38 121,6	82 775,2	1 257	952,6
1971/80	84 008	11 829,7	5 404,8	85 925,2	92 208,0	195 367,7	2 326	2 056,0
1940	28 501	1 143,3	622,5	3 912,5	4 418,9	10 097,2	354	153,0
1945	35 985	1 738,7	887,7	5 024,2	5 862,0	13 512,6	376	222,9
1950	42 784	2 671,0	1 197,1	8 340,6	9 807,0	22 015,7	515	265,4
1955	48 737	3 536,7	1 566,8	12 139,0	14 090,9	31 333,4	643	360,0
1960	55 741	5 095,6	2 067,5	18 318,6	21 288,6	46 770,3	839	550,1
1961	57 621	5 697,0	2 252,7	20 376,3	23 723,2	52 049,2	903	647,5
1962	59 310	6 321,9	2 466,2	23 680,6	27 457,1	59 925,8	1 010	726,8
1963	60 913	6 773,1	2 625,5	25 733,5	29 776,8	64 908,9	1 066	831,1
1964	62 636	7 648,9	2 933,6	28 759,1	33 441,3	72 782,9	1 162	864,1
1965	64 174	7 014,1	3 141,3	32 055,9	35 861,5	78 072,8	1 217	931,2
1966	65 573	7 395,2	3 336,9	34 814,0	38 864,0	84 410,1	1 287	939,5
1967	67 296	7 771,6	3 538,6	37 147,8	41 349,8	89 807,8	1 335	970,5
1968	69 506	8 115,3	3 663,5	40 583,0	44 918,0	97 279,8	1 400	1 087,3
1969	74 127	8 815,6	4 057,3	44 999,4	49 607,9	107 480,2	1 450	1 237,1
1970	77 312	9 429,9	4 274,1	51 114,1	56 216,2	121 034,3	1 566	1 290,8
1971	76 998	10 298,3	4 630,9	57 430,7	62 951,2	135 311,1	1 757	1 437,7
1972	80 419	11 076,9	4 818,9	64 673,5	70 874,4	151 443,7	1 883	1 494,8
1973	70 827 <sup>2</sup>	12 179,5	5 425,2	73 773,3	80 112,7	171 490,7	2 421	1 909,6
1974	70 437	12 980,4	5 953,8	82 115,4	89 129,9	190 179,5	2 700	1 921,7
1975	70 154	12 451,9	6 028,0	80 695,9	87 052,1	186 227,9	2 655	1 989,4
1976	75 881	11 789,1	5 492,1	85 792,4	92 081,7	195 155,3	2 572	1 997,1
1977	84 173	11 649,9	5 427,8	91 630,3	97 848,7	206 556,7	2 454	2 000,8
1978	94 180	11 430,7	5 388,1	98 419,3	103 999,0	219 237,0	2 328	2 463,8
1979	103 911	11 972,1	5 438,0	106 230,4	112 596,5	236 237,3	2 273	2 631,8
1980	113 098	12 468,5	5 444,8	118 491,2	125 433,3	261 837,8	2 315	2 713,4
1981	120 242	13 155,3	5 597,6	132 128,0	139 412,1	290 293,0	2 414	2 987,0
1982	125 585	13 042,3	5 828,5	153 079,6	160 488,2	332 438,6	2 647	2 792,2
1983	130 145	12 932,6	5 417,6	163 036,5	170 642,5	352 029,2	2 705	2 701,2
1984	135 005	11 769,1	5 211,0	175 719,5	181 829,0	374 122,1	2 771	3 149,8
1985	139 006	11 554,8	4 923,3	188 913,1	195 576,9	400 544,0	2 881	3 117,5
Januar	135 313	924,9	402,8	18 080,0	19 479,4	38 854,6	287	2 272,5
Februar	135 725	792,0	370,6	14 045,3	14 701,6	29 877,1	220	2 037,6
März	136 011	947,7	422,1	15 112,3	15 805,2	32 255,4	237	1 870,3
April	136 418	890,6	381,4	15 322,4	15 625,6	32 187,7	235	2 076,3
Mai	136 959	1 014,8	422,5	14 532,4	14 997,1	30 934,6	225	2 203,9
Juni	137 343	1 025,9	426,3	15 489,3	16 120,7	33 029,2	240	2 172,1
Juli	137 594	1 051,4	430,4	19 398,2	20 030,2	40 877,1	297	2 161,1
August	137 848	858,0	371,4	13 663,1	14 119,7	28 978,8	210	2 191,1
September	138 148	914,9	370,8	13 709,0	14 092,9	29 054,9	210	2 351,3
Oktober	138 493	1 010,1	413,8	17 571,3	18 196,3	37 158,7	268	2 322,6
November	138 706	998,0	402,3	14 605,3	15 349,6	31 293,8	225	2 174,0
Dezember	139 006	1 126,5	508,9	17 384,5	17 058,6	36 042,2	259	3 117,5

<sup>1</sup> Der Postcheckverkehr wurde in Zürich am 1. Januar 1906 eröffnet. Das Postcheckamt Zürich umfasst den Kanton Zürich (mit Ausnahme des Geschäftskreises des Postcheckamtes Winterthur) und teilweise den Kanton Zug. <sup>2</sup> Im Jahre 1973 wurden 10 200 Konti vom Postcheckamt Zürich nach dem Postcheckamt Fribourg verlegt - Quelle: Generaldirektion PTT (Postcheckabteilung)

Radio- und Fernsehkonzessionen seit 1946<sup>1</sup>

Jahre	Radioempfangskonzessionen			Fernsehkonzessionen		
	Radio- rundspruch <sup>2</sup>	Telefon- rundspruch	im ganzen	private	öffent- liche	im ganzen
1946/50	154 851	21 205	176 057	*	*	*
1951/55	172 978	35 035	208 013	*	*	*
1956/60	182 343	58 057	240 400	14 200	681	14 882
1961/65	204 189	75 398	279 587	81 022	914	81 936
1966/70	230 353	78 735	309 087	185 694	985	186 678
1971/75	281 488	68 618	350 107	286 174	824	286 998
1976/80	325 455	65 026	390 481	338 092	556	338 648
1981/85	371 512	53 228	424 741	370 249	659	370 909
1948	155 798	20 566	176 364	*	*	*
1949	160 409	23 054	183 463	*	*	*
1950	162 439	25 572	188 011	*	*	*
1951	167 528	27 945	195 473	*	*	*
1952	171 801	30 754	202 555	*	*	*
1953	174 299	35 259	209 558	340	67	407
1954	176 698	38 909	215 607	1 175	319	1 494
1955	174 565	42 307	216 872	2 283	449	2 732
1956	176 261	47 779	224 040	4 380	531	4 911
1957	178 951	53 276	232 227	7 104	604	7 708
1958	181 864	58 593	240 457	11 815	690	12 505
1959	185 015	63 220	248 235	18 253	743	18 996
1960	189 624	67 418	257 042	29 449	839	30 288
1961	195 047	70 694	265 741	44 693	900	45 593
1962	200 909	73 293	274 202	59 652	913	60 565
1963	206 024	75 593	281 617	77 377	891	78 268
1964	207 381	77 754	285 135	99 237	919	100 156
1965	211 584	79 657	291 241	124 152	946	125 098
1966	215 362	80 004	295 366	144 764	959	145 723
1967	222 970	80 443	303 413	162 586	954	163 540
1968	228 261	79 840	308 101	184 448	984	185 432
1969	238 023	77 871	315 894	209 017	1 017	210 034
1970	247 148	75 515	322 663	227 653	1 009	228 662
1971	259 265	72 760	332 025	250 324	988	251 312
1972	272 842	69 294	342 136	273 096	1 020	274 116
1973	283 461	66 994	350 455	289 222	999	290 221
1974	291 811	66 923	358 734	304 718	574	305 292
1975	300 063	67 120	367 183	313 512	537	314 049
1976	308 113	66 915	375 028	322 290	540	322 830
1977	315 661	66 189	381 850	329 357	542	329 899
1978	323 768	65 401	389 169	338 484	556	339 040
1979	334 387	64 291	398 678	345 988	551	346 539
1980	345 345	62 337	407 682	354 343	589	354 932
1981	353 278	58 720	411 998	358 046	563	358 609
1982	362 984	55 864	418 848	365 012	611	365 623
1983	371 685	53 274	424 959	370 597	612	371 209
1984	380 449	50 228	430 677	375 671	729	376 400
1985	389 165	48 056	437 221	381 919	784	382 703

<sup>1</sup> Auf dem Gebiet der Fernmeldekreisdirektion Zürich, umfassend die Stadt Zürich, Teile des übrigen Kantons Zürich und des Kantons Aargau <sup>2</sup> Einschliesslich privaten Drahtzugs – Quelle: Fernmeldekreisdirektion Zürich

## Strassenverkehrsunfälle mit Personen- und Sachschaden seit 1934

Jahre	Unfälle			mit Personen- schaden <sup>3</sup>	im ganzen	Sachschaden		je Unfall Franken
	mit nur bis 500 Franken <sup>1</sup>	Sachschaden über 500 Franken <sup>2</sup>	zu- sammen			im ganzen 1000 Franken		
1934	*	*	2 982	1 453	4 435	1 028,7	232	
1938	*	*	2 993	1 625	4 618	756,0	164	
1939	*	*	2 758	1 503	4 261	815,3	191	
1940	*	*	1 440	1 168	2 608	446,6	171	
1941	*	*	762	977	1 739	214,6	123	
1942	*	*	703	895	1 598	180,2	113	
1943	*	*	592	809	1 401	210,1	150	
1944	*	*	610	726	1 336	256,2	192	
1945	*	*	751	854	1 605	288,0	179	
1946	*	*	1 997	1 303	3 300	1 125,9	341	
1947	*	*	2 857	1 645	4 502	1 667,5	370	
1948	*	*	3 199	1 782	4 981	1 929,9	387	
1949	*	*	3 353	1 751	5 104	1 900,0	372	
1950	*	*	4 186	2 100	6 286	2 251,2	358	
1951	*	*	4 395	2 157	6 552	2 651,3	405	
1952	*	*	4 512	2 366	6 878	2 903,7	422	
1953	*	*	4 520	2 314	6 834	2 951,8	432	
1954	*	*	4 876	2 335	7 211	3 563,5	494	
1955	*	*	5 135	2 376	7 511	4 084,8	544	
1956	2 533	2 896	5 429	2 355	7 784	4 695,9	603	
1957	2 450	2 884	5 334	2 383	7 717	5 088,8	659	
1958	2 451	3 121	5 572	2 267	7 839	5 418,9	691	
1959	2 688	3 426	6 114	2 278	8 392	5 637,4	672	
1960	2 362	3 676	6 038	2 502	8 540	6 484,3	759	
1961	2 318	3 975	6 293	2 447	8 740	7 756,2	887	
1962	2 180	4 286	6 466	2 206	8 672	8 264,8	953	
1963	1 626	4 266	5 892	2 105	7 997	9 112,6	1 140	
1964	1 688	4 773	6 461	2 025	8 486	10 700,0	1 261	
1965	1 538	5 024	6 562	1 974	8 536	11 967,1	1 402	
1966	1 452	5 075	6 527	2 114	8 641	13 065,2	1 512	
1967	1 409	5 475	6 884	2 119	9 003	13 859,9	1 540	
1968	1 346	5 751	7 097	2 130	9 227	15 662,1	1 697	
1969	1 325	6 290	7 615	2 361	9 976	18 101,4	1 815	
1970	1 262	7 019	8 281	2 444	10 725	21 533,0	2 008	
1971	896	6 350	7 246	2 425	9 671	22 661,1	2 343	
1972	599	6 028	6 627	2 266	8 893	24 241,9	2 726	
1973	444	5 490	5 934	1 909	7 843	21 817,8	2 782	
1974	451	5 709	6 160	1 998	8 158	22 555,1	2 765	
1975	475	5 740	6 215	1 740	7 955	22 074,0	2 775	
1976	1 492	4 761	6 253	1 669	7 922	22 749,0	2 872	
1977	1 544	5 080	6 624	1 716	8 340	25 812,0	3 095	
1978	1 575	5 148	6 723	1 758	8 481	25 775,5	3 039	
1979	1 658	5 303	6 961	1 772	8 733	28 274,9	3 238	
1980	1 392	5 032	6 424	1 566	7 990	26 036,6	3 259	
1981	1 254	4 714	5 968	1 552	7 520	25 591,6	3 403	
1982	1 152	4 694	5 846	1 483	7 329	26 500,2	3 616	
1983	1 099	4 663	5 762	1 464	7 226	27 436,6	3 797	
1984	1 051	4 658	5 709	1 461	7 170	26 765,7	3 733	
1985	1 021	4 648	5 669	1 267	6 936	26 344,7	3 798	

<sup>1</sup> 1956–1975 bis 200 Franken<sup>2</sup> 1956–1975 über 200 Franken<sup>3</sup> Einschliesslich allfälligen Sachschadens

**Verletzte und getöte Personen bei Strassenverkehrsunfällen nach der Art der Verkehrsbeteiligung seit 1934**

Jahre	Verletzte Personen nach der Art der Verletzung		Verletzte Personen nach der Verkehrs- beteiligung				Getötete Personen nach der Verkehrs- beteiligung			
	leicht	schwer	Fahr- zeug- lenker	Mit- fahrer, Fahr- gäste	Fuss- gänger	im ganzen	Fahr- zeug- lenker	Mit- fahrer, Fahr- gäste	Fuss- gänger	im ganzen
1934	827	757	849	198	537	1 584	16	2	14	32
1939	757	851	975	164	469	1 608	19	6	14	39
1940	623	651	807	90	377	1 274	10	4	8	22
1941	503	551	674	70	310	1 054	11	1	10	22
1942	484	465	629	55	265	949	11	2	13	26
1943	440	421	494	82	285	861	6	2	7	15
1944	413	378	438	83	270	791	2	4	7	13
1945	484	434	499	81	338	918	6	2	5	13
1946	753	712	779	230	456	1 465	12	3	13	28
1947	947	850	1 035	194	568	1 797	8	3	15	26
1948	1 062	894	1 086	223	647	1 956	14	6	15	35
1949	1 109	810	1 130	224	565	1 919	15	3	15	33
1950	1 415	885	1 392	273	635	2 300	16	6	16	38
1951	1 482	967	1 452	328	669	2 449	18	7	12	37
1952	1 150	1 479	1 579	369	681	2 629	26	7	25	58
1953	1 152	1 470	1 570	382	670	2 622	11	2	22	35
1954	1 307	1 314	1 583	387	651	2 621	23	2	19	44
1955	1 586	1 082	1 569	378	721	2 668	14	5	22	41
1956	1 586	1 054	1 567	408	665	2 640	18	4	25	47
1957	1 593	1 095	1 517	445	726	2 688	17	6	29	52
1958	1 556	991	1 413	396	738	2 547	16	7	28	51
1959	1 693	856	1 401	437	711	2 549	10	3	18	31
1960	1 644	1 130	1 508	458	808	2 774	15	3	29	47
1961	1 540	1 192	1 498	470	764	2 732	16	1	24	41
1962	1 435	1 076	1 306	497	708	2 511	22	4	31	57
1963	1 301	1 026	1 214	418	695	2 327	20	8	32	60
1964	1 281	1 023	1 149	468	687	2 304	15	6	38	59
1965	1 213	1 006	1 130	385	704	2 219	22	1	29	52
1966	1 477	1 099	1 175	636	765	2 576	16	4	44	64
1967	1 359	1 025	1 156	456	772	2 384	16	5	32	53
1968	1 398	1 052	1 181	534	735	2 450	13	4	35	52
1969	1 509	1 189	1 317	552	829	2 698	14	6	44	64
1970	1 565	1 203	1 345	575	848	2 768	14	7	39	60
1971	1 494	1 314	1 403	610	795	2 808	22	7	53	82
1972	1 343	1 326	1 352	562	755	2 669	18	7	29	54
1973	1 086	1 094	1 086	452	642	2 180	18	1	28	47
1974	1 085	1 152	1 095	408	734	2 237	16	9	35	60
1975	935	1 035	1 067	344	559	1 970	17	6	19	42
1976	876	984	980	298	582	1 860	13	4	19	36
1977	871	1 060	1 026	352	553	1 931	7	2	26	35
1978	948	1 049	1 062	380	555	1 997	17	1	31	49
1979	933	1 060	1 102	339	552	1 993	8	5	30	43
1980	764	946	988	248	474	1 710	20	2	21	43
1981	752	966	1 003	252	463	1 718	13	2	20	35
1982	715	922	974	251	412	1 637	20	6	22	48
1983	652	1 008	967	275	418	1 660	18	1	10	29
1984	699	949	1 017	256	375	1 648	8	2	23	33
1985	601	816	883	216	318	1 417	9	5	14	28

## An Strassenverkehrsunfällen beteiligte Fahrzeuge und Fussgänger seit 1971

Jahre	Personen- wagen	Übrige Motor- wagen <sup>1</sup>	Motor- wagen zu- sammen	Motor- räder, Roller <sup>2</sup>	Motor- fahr- räder	Fahr- räder	Zwei- räder <sup>2</sup> zu- sammen	Schie- nen- fahr- zeuge <sup>3</sup>	Übrige <sup>4</sup>	Fahr- zeuge im ganzen	Fuss- gänger
1971	13 069	1 766	14 835	501	562	215	1 278	437	729	17 279	896
1972	12 209	1 567	13 776	493	565	181	1 239	383	607	16 005	835
1973	10 769	1 372	12 141	448	460	151	1 059	347	560	14 107	717
1974	11 043	1 406	12 449	446	485	174	1 105	372	657	14 583	822
1975	11 015	1 208	12 223	420	505	169	1 094	284	713	14 314	632
1976	10 715	1 204	11 919	390	501	187	1 078	279	808	14 084	649
1977	11 443	1 340	12 783	457	501	194	1 152	285	824	15 044	633
1978	11 362	1 259	12 621	485	521	177	1 183	283	987	15 074	637
1979	11 444	1 370	12 814	476	530	202	1 208	264	1 129	15 415	647
1980	10 283	1 280	11 563	487	466	144	1 097	281	1 099	14 040	535
1981	9 439	1 100	10 539	518	450	167	1 135	264	1 201	13 139	514
1982	9 338	1 093	10 431	555	452	145	1 152	235	1 159	12 977	471
1983	9 150	1 057	10 207	539	454	169	1 162	247	1 093	12 709	460
1984	8 808	1 134	9 942	540	358	203	1 101	254	1 092	12 389	428
1985	8 383	1 129	9 512	465	339	201	1 005	212	1 109	11 838	366

<sup>1</sup> Liefer- und Lastwagen, Traktoren, Autobusse, Gesellschaftswagen, Trolleybusse (Kabinenroller, Motorräder mit Seitenwagen) <sup>2</sup> Einschliesslich Dreiräder (Kabinenroller, Motorräder mit Seitenwagen) <sup>3</sup> Eisenbahn, Strassenbahn <sup>4</sup> Arbeitsmaschinen, Motorkarren, übrige und unermittelte Fahrzeuge sowie Tiere

## Strassenverkehrsunfälle nach Wochentagen und Tageszeiten 1985

Tageszeiten	Wochentage							Unfälle	
	Montag	Dienstag	Mittwoch	Donnerstag	Freitag	Samstag	Sonntag <sup>1</sup>	im ganzen	im Mittel
00-01	24	14	12	25	27	40	46	188	26,9
01-02	7	14	17	11	18	34	44	145	20,7
02-03	10	10	12	10	9	27	43	121	17,3
03-04	4	2	4	3	7	16	17	53	7,6
04-05	9	10	2	3	5	15	11	55	7,9
05-06	10	10	8	8	10	11	18	75	10,7
06-07	43	41	26	39	29	17	5	200	28,6
07-08	61	55	53	57	65	13	10	314	44,9
08-09	60	62	56	61	47	35	18	339	48,4
09-10	48	46	46	39	42	50	24	295	42,1
10-11	55	50	40	69	61	66	39	380	54,3
11-12	60	64	61	47	72	72	38	414	59,1
12-13	61	60	62	57	43	49	38	370	52,9
13-14	57	51	61	60	62	53	41	385	55,0
14-15	72	55	46	62	75	60	47	417	59,6
15-16	46	52	57	58	67	62	41	383	54,7
16-17	56	80	82	77	89	54	62	500	71,4
17-18	98	110	94	90	109	48	43	592	84,6
18-19	62	87	66	70	64	41	50	440	62,9
19-20	46	41	45	56	57	48	40	333	47,6
20-21	29	30	24	44	42	41	41	251	35,9
21-22	26	28	29	37	31	25	37	213	30,4
22-23	28	32	38	36	37	41	32	244	34,9
23-24	21	22	24	36	43	58	25	229	32,7
Im ganzen	993	1 026	965	1 055	1 111	976	810	6 936	.
Tagesmittel	19,9	19,7	19,3	21,5	21,8	18,8	13,3	19,0	.

<sup>1</sup> Einschliesslich Feiertage

**Strassenverkehrsunfälle nach Personen- und Sachschaden, Unfallstellen, Strassenarten, Unfalltypen, Witterung und Strassenzustand 1985**

Merkmale	Unfälle mit nur Sachschaden		zu-	mit Personen-	im	Verletzte Personen		im	Getötete
	bis 500 Franken	über 500 Franken				schwer	leicht		
<b>Unfallstellen</b>									
Gerade Strecke	602	2 175	2 777	497	3 274	221	331	552	12
Kurve	8	43	51	20	71	8	17	25	-
Einmündung ohne Lichtsignal	114	856	970	280	1 250	142	161	303	6
Einmündung mit Lichtsignal	22	132	154	49	203	32	32	64	-
Kreuzung ohne Lichtsignal	45	513	558	197	755	101	117	218	4
Kreuzung mit Lichtsignal	35	305	340	105	445	43	78	121	3
Platz	47	244	291	65	356	31	40	71	1
Parkplatz	61	103	164	2	166	1	1	2	-
Brücke, Überführung	6	89	95	24	119	10	20	30	2
Tunnel, Unterführung	4	35	39	4	43	3	2	5	-
Baustelle	5	17	22	7	29	3	5	8	-
Übrige Unfallstellen	72	136	208	17	225	6	12	18	-
<b>Strassenarten</b>									
Nebenstrassen	810	3 289	4 099	859	4 958	403	538	941	22
Hauptstrassen	99	1 043	1 142	377	1 519	187	253	440	5
Übrige Strassenarten	112	316	428	31	459	11	25	36	1
<b>Unfalltypen</b>									
Auffahrkollisionen	145	941	1 086	130	1 216	68	76	144	2
Streifkollisionen	117	725	842	105	947	46	71	117	-
Frontalkollisionen	10	242	252	135	387	67	97	164	3
Seitliche Kollisionen	96	1 176	1 272	343	1 615	200	207	407	3
Unfälle mit Fussgängern	15	-	15	307	322	106	206	312	10
Alleinunfälle mit Fahrzeugen	625	1 541	2 166	222	2 388	100	149	249	8
Übrige Unfalltypen <sup>2</sup>	13	23	36	25	61	14	10	24	2
<b>Witterung</b>									
Schön	491	1 953	2 444	668	3 112	325	426	751	17
Bedeckt	413	1 926	2 339	440	2 779	204	282	486	11
Regen	69	495	564	116	680	54	76	130	-
Schneefall	32	227	259	37	296	10	30	40	-
Nebel	2	17	19	5	24	7	2	9	-
Übrige Witterung	14	30	44	1	45	1	-	1	-
<b>Strassenzustand</b>									
Trocken	764	3 041	3 805	970	4 775	463	618	1 081	23
Nass	164	1 030	1 194	216	1 410	106	146	252	3
Verschneit	56	288	344	38	382	14	26	40	1
Vereist	28	247	275	41	316	17	25	42	1
Pflotschig	7	39	46	1	47	1	-	1	-
Übriger Strassenzustand	2	3	5	1	6	-	1	1	-
Im ganzen	1 021	4 648	5 669	1 267	6 936	601	816	1 417	28

<sup>1</sup> Einschliesslich allfälligen Sachschadens Sturz im oder vom Fahrzeug, andere Unfälle

<sup>2</sup> Unfälle auf Bahnübergängen mit Schienenfahrzeugen, Unfälle mit Tieren,

## Strassenverkehrsunfälle mit Personen- und Sachschaden nach Monaten 1985

Monate	Unfälle mit nur Sachschaden			mit Personen-schaden <sup>1</sup>	im ganzen	Verletzte Personen			Getötete Personen	Sachschaden im ganzen	
	bis 500 Franken	über 500 Franken	zusammen			leicht	schwer	im ganzen		1000 Franken	je Unfall
Januar	70	407	477	50	527	21	37	58	-	1 917,4	3 638
Februar	88	439	527	56	583	22	36	58	2	2 099,2	3 601
März	81	361	442	74	516	29	51	80	3	1 837,9	3 562
April	77	379	456	104	560	61	62	123	2	2 292,0	4 093
Mai	96	434	530	117	647	61	68	129	4	2 422,0	3 743
Juni	109	382	491	150	641	70	98	168	3	2 678,9	4 179
Juli	81	369	450	127	577	69	76	145	1	2 092,8	3 627
August	78	368	446	149	595	77	90	167	6	2 296,4	3 859
September	67	332	399	131	530	55	88	143	2	1 692,7	3 194
Oktober	88	364	452	111	563	63	69	132	2	2 146,1	3 812
November	102	486	588	109	697	40	73	113	2	2 889,4	4 145
Dezember	84	327	411	89	500	33	68	101	1	1 980,0	3 960
Monatsmittel	85	387	472	106	578	50	68	118	2,3	2 195,4	3 798

<sup>1</sup> Einschliesslich allfälligen Sachschadens

## Verletzte und Getötete bei Strassenverkehrsunfällen nach der Art der Verkehrsbeteiligung 1985

Art der Verkehrsbeteiligung	Leichtverletzte				Schwerverletzte				Alle Verletzten				Getötete im ganzen
	Männer	Frauen	Kinder <sup>1</sup>	zusammen	Männer	Frauen	Kinder <sup>1</sup>	zusammen	Männer	Frauen	Kinder <sup>1</sup>	zusammen	
Fussgänger	47	44	19	110	73	104	31	208	120	148	50	318	14 <sup>2</sup>
Lenker von:													
Personenwagen	68	51	-	119	73	65	-	138	141	116	-	257	2
Taxi	6	1	-	7	1	-	-	1	7	1	-	8	-
Lieferwagen	5	1	-	6	5	-	-	5	10	1	-	11	-
Autobus	-	-	-	-	-	-	-	-	-	-	-	-	-
Trolleybus	-	-	-	-	-	-	-	-	-	-	-	-	-
Übrige Autos	1	-	-	1	4	-	-	4	5	-	-	5	-
Motorrad	77	8	-	85	105	18	-	123	182	26	-	208	3
Roller	6	2	-	8	7	2	-	9	13	4	-	17	-
Kleinmotorrad	8	-	-	8	11	-	-	11	19	-	-	19	-
Motorfahrrad	66	32	-	98	79	35	-	144	145	67	-	212	2
Fahrrad	39	16	5	60	47	23	14	84	86	39	19	144	2
Strassenbahn	-	-	-	-	1	-	-	1	-	1	-	1	-
Übrige Fahrzeuge	-	-	-	-	1	-	-	1	1	-	-	1	-
Zusammen	276	111	5	392	333	144	14	491	609	255	19	883	9 <sup>3</sup>
Mitfahrer, Fahrgäste von:													
Personenwagen	25	41	4	70	29	52	3	84	54	93	7	154	2
Taxi	1	1	-	2	1	1	-	2	2	2	-	4	-
Lieferwagen	5	-	-	5	4	1	-	5	9	1	-	10	1
Autobus	-	1	-	1	-	1	-	1	-	2	-	2	-
Trolleybus	-	1	-	1	-	3	-	3	-	4	-	4	-
Übrige Autos	-	-	-	-	-	-	-	-	-	-	-	-	-
Motorrad	4	5	-	9	5	9	-	14	9	14	-	23	2
Roller	-	-	-	-	-	2	-	2	-	2	-	2	-
Kleinmotorrad	-	-	-	-	-	-	-	-	-	-	-	-	-
Motorfahrrad	1	1	-	2	-	1	-	1	1	2	-	3	-
Fahrrad	-	-	1	1	-	-	1	1	-	-	2	2	-
Strassenbahn	3	5	-	8	1	2	-	3	4	7	-	11	-
Übrige Fahrzeuge	-	-	-	-	1	-	-	1	1	-	-	1	-
Zusammen	39	55	5	99	41	72	4	117	80	127	9	216	5 <sup>4</sup>
Im ganzen	362	210	29	601	447	320	49	816	809	530	78	1 417	28 <sup>5</sup>

<sup>1</sup> Unter 15 Jahren <sup>2</sup> Männer: 5, Frauen: 7, Kinder: 2  
Frauen: 10, Kinder: 2<sup>3</sup> Männer: 8, Frauen: 1<sup>4</sup> Männer: 3, Frauen: 2<sup>5</sup> Männer: 16,

**Häufigste Ursachen der Strassenverkehrsunfälle nach Fahrzeugarten 1985<sup>1</sup>**

Ursachen	Personen- wagen	Übrige Motor- wagen <sup>2</sup>	Motor- räder, Roller	Motor- fahr- räder	Fahr- räder	Übrige Fahr- zeuge <sup>3</sup>	Im ganzen
Lenker							
Nichtbeherrschen des Fahrzeuges	1 206	210	82	68	47	18	1 631
Mangelnde Vorsicht beim Hintereinanderfahren	524	57	16	21	4	1	623
Angetrunkenheit (mind. 0,8‰)	344	11	14	27	1	–	397
Unaufmerksamkeit	261	92	7	11	4	17	392
Mangelnde Rücksichtnahme bei Spurwechsel	271	97	5	2	3	–	378
Nichtanpassen der Geschwindigkeit an die Strassenverhältnisse	331	24	8	8	2	–	373
Missachtung des Signales «Kein Vortritt»	310	31	5	11	3	–	360
Unvorsichtiges Rückwärtsfahren	268	57	–	–	–	1	326
Missachtung des Vortrittes beim Linksabbiegen	287	17	4	12	4	1	325
Zu nahes Aufschliessen	257	39	18	4	2	–	320
Missachtung des Rechtsvortrittes	246	22	14	14	7	–	303
Nichtbeachten eines Lichtsignals	163	16	12	11	5	1	208
Missachtung des Vortrittes bei Stopstrassen	153	8	2	7	3	1	174
Nichtbeachten eines Signales oder einer Markierung	116	10	7	14	10	–	157
Unvorsichtiges Einbiegen in die Fahrbahn	96	27	1	6	2	–	132
Nichtvortrittlassen aus Ausfahrt	102	14	–	4	4	–	124
Nichtanhalten vor Fussgängerstreifen	79	10	14	2	4	–	109
Missachtung des Vortrittes der Strassenbahn	77	23	3	2	3	1	109
Unvorsichtiges Wenden des Fahrzeuges	67	10	–	–	–	–	77
Keine, zu späte oder unrichtige Zeichengabe	54	10	2	10	1	–	77
Fussgänger							
Unvorsichtiges Überqueren der Fahrbahn	.	.	.	.	.	.	146
Nichtbenützen des Fussgängerstreifens	.	.	.	.	.	.	51
Falsches Verhalten bei Lichtsignalen	.	.	.	.	.	.	24

<sup>1</sup> Zuteilung aufgrund der Polizeimeldungen; je Beteiligten können bis zu drei Ursachen zugeteilt werden. <sup>2</sup> Liefer- und Lastwagen, Traktoren, Autobusse, Gesellschaftswagen, Trolleybusse <sup>3</sup> Schienenfahrzeuge, Arbeitsmaschinen, Motor-  
karren, übrige und unermittelte Fahrzeuge

**Verursacher von Strassenverkehrsunfällen nach dem Alter 1985**

Alters- klassen	Unfallverursachende Lenker von:						zusam- men	Promille- vertei- lung	Fuss- gänger	Promille- vertei- lung	Im ganzen
	Personen- wagen	übrige Motor- wagen <sup>1</sup>	Motor- räder, Roller	Motor- fahr- räder	Fahr- räder	übrige Fahr- zeuge <sup>2</sup>					
unter 7	–	–	–	–	–	–	–	–	14	75	14
7–10	–	–	–	–	9	–	9	1	23	123	32
11–14	–	–	–	2	9	–	11	1	5	27	16
15–17	4	–	3	65	8	–	80	11	4	22	84
18–24	1 134	163	134	67	22	6	1 526	205	18	96	1 544
25–34	1 298	238	60	32	22	15	1 665	223	21	112	1 686
35–44	966	175	21	17	20	13	1 212	163	26	139	1 238
45–54	678	132	5	10	7	7	839	112	15	80	854
55–64	442	72	7	8	6	8	543	73	12	64	555
65 u. mehr	299	19	2	11	10	–	341	46	49	262	390
Unbekannt <sup>3</sup>	129	22	13	–	–	1 063	1 227	165	–	–	1 227
Im ganzen	4 950	821	245	212	113	1 112	7 453	1 000	187	1 000	7 640

<sup>1</sup> Liefer- und Lastwagen, Traktoren, Autobusse, Gesellschaftswagen, Trolleybusse <sup>2</sup> Schienenfahrzeuge, Arbeitsmaschi-  
nen, Motorkarren, übrige und unermittelte Fahrzeuge <sup>3</sup> Flüchtige bzw. Meldesäumige

**Unfallverursachende Lenker von Personenwagen<sup>1</sup> nach Dauer des Führerausweisbesitzes, Geschlecht und Altersklassen 1985**

Altersklassen der Lenker	Kein Ausweis	Lernfahrausweis	Im Besitze des ersten Führerausweises seit ... Jahren					20 und mehr	Im ganzen
			1 und weniger	2 bis 5	6 bis 9	10 bis 14	15 bis 19		
<b>Männliches Geschlecht</b>									
Unter 20	7	2	126	1	-	-	-	-	136
20-29	36	10	251	667	339	56	-	-	1 359
30-64	12	1	55	171	164	433	438	826	2 100
65 u. mehr	1	1	1	1	1	2	13	223	243
Zusammen	56	14	433	840	504	491	451	1 049	3 838
Prozente	1,4	0,4	11,3	21,9	13,1	12,8	11,8	27,3	100,0
<b>Weibliches Geschlecht</b>									
Unter 20	1	1	25	-	-	-	-	-	27
20-29	5	3	69	158	100	9	-	-	344
30-64	-	3	23	50	63	118	105	194	556
65 u. mehr	-	-	-	-	-	1	9	46	56
Zusammen	6	7	117	208	163	128	114	240	983
Prozente	0,6	0,7	11,9	21,2	16,6	13,0	11,6	24,4	100,0
<b>Beide Geschlechter</b>									
Unter 20	8	3	151	1	-	-	-	-	163
20-29	41	13	320	825	439	65	-	-	1 703
30-64	12	4	78	221	227	551	543	1 020	2 656
65 u. mehr	1	1	1	1	1	3	22	269	299
Im ganzen	191 <sup>2</sup>	21	550	1 048	667	619	565	1 289	4 950 <sup>2</sup>
Prozente	3,9	0,4	11,1	21,2	13,5	12,5	11,4	26,0	100,0

<sup>1</sup> Einschliesslich Taxis<sup>2</sup> Einschliesslich 129 Lenker mit unbekanntem Geschlecht, Alter und Führerausweis
**Verletzte und getötete Personen bei Strassenverkehrsunfällen nach Alter und Geschlecht 1985**

Altersklassen	Leichtverletzte			Schwerverletzte			Im ganzen			Getötete			im ganzen
	männlich	weiblich	zusammen	männlich	weiblich	zusammen	männlich	weiblich	zusammen	männlich	weiblich	zusammen	
unter 7	4	3	7	5	8	13	9	11	20	2	-	2	
7-10	9	3	12	15	8	23	24	11	35	-	-	-	
11-14	4	6	10	8	5	13	12	11	23	-	-	-	
Kinder zus.	17	12	29	28	21	49	45	33	78	2	-	2	
15-19	73	39	112	70	43	113	143	82	225	4	-	4	
20-24	82	40	122	80	48	128	162	88	250	2	-	2	
25-29	52	32	84	56	29	85	108	61	169	3	1	4	
30-39	52	34	86	76	41	117	128	75	203	1	1	2	
40-49	43	24	67	53	35	88	96	59	155	1	-	1	
50-64	40	24	64	55	51	106	95	75	170	2	1	3	
65 u. mehr	20	17	37	57	73	130	77	90	167	3	7	10	
15jährige u. ältere zus.	362	210	572	447	320	767	809	530	1 339	16	10	26	
Im ganzen	379	222	601	475	341	816	854	563	1 417	18	10	28	

## Erhebungsmethode

Die Angaben über den Fremdenverkehr werden durch die eidgenössische Fremdenverkehrsstatistik ermittelt und durch das Statistische Amt der Stadt Zürich ausgewertet. Meldepflichtig sind Beherbergungsbetriebe mit mindestens fünf Gastbetten. Durch eine freiwillige Sondererhebung ermittelt das Statistische Amt auch das von den Gästen für ihre Reise nach Zürich benützte Verkehrsmittel. Bei diesen Angaben handelt es sich nur um Schätzungen. Auch die Meldungen über die Zimmerbesetzung erfolgen auf freiwilliger Basis.

Die Angaben über das Gastgewerbe beruhen auf Meldungen der Stadtpolizei Zürich, Abteilung Wirtschaftspolizei.

## Begriffserklärungen

*Inland- und Auslandgäste* – Die Unterscheidung zwischen Inland- und Auslandgästen erfolgt aufgrund des ständigen Wohnsitzes ohne Rücksicht auf die Staatsangehörigkeit.

*Betriebskategorien* – Die Hotels werden seit Januar 1980 je nach Ausstattungsgrad sowie dem Grad der gebotenen Dienstleistungen in Ein- bis Fünfsternebetriebe eingeteilt. Die Einteilung erfolgt in der Weise, dass sich mit zunehmendem Grad der Ausstattung und der gebotenen Dienstleistungen die Sternzahl erhöht.

*Mittlere Aufenthaltsdauer* – Die in Tagen angegebene mittlere Aufenthaltsdauer ergibt sich, indem die Zahl der Übernachtungen durch die der Ankünfte dividiert wird. Bei der Berechnung der mittleren Aufenthaltsdauer der Inlandgäste werden die Ankünfte und Übernachtungen der berufstätigen Dauergäste ausgeschlossen.

*Berufstätige Dauergäste* – Berufstätige Dauergäste sind keine Touristen, sondern entweder Einwohner Zürichs oder Auswärtige, die, statt in einer Wohnung oder in Untermiete, in einem Beherbergungsbetrieb länger als einen Monat wohnen.

*Kleinbetriebe* – Beherbergungsbetriebe mit weniger als 100 Gastbetten.

*Mittel- und Grossbetriebe* – Beherbergungsbetriebe mit 100 und mehr Gastbetten.

*Durchschnittliche Bettenbesetzung* – Quotient aus der Division der Zahl der Übernachtungen durch das Produkt aus durchschnittlichem Gastbettenbestand und Anzahl Betriebstage des Berichtszeitraums (sog. Logiermöglichkeit) multipliziert mit 100.

*Durchschnittliche Zimmerbesetzung* – Quotient aus der Division der Zahl der besetzten Gästezimmer durch das Produkt aus der Zahl der verfügbaren Gästezimmer und Anzahl Betriebstage des Berichtszeitraums (sog. Belegungsmöglichkeit) multipliziert mit 100. Gästezimmer mit zwei oder mehr Betten gelten auch dann als besetzt, wenn nur ein Bett belegt ist.

## Fremdenverkehr seit 1939

Jahre	Be- triebe <sup>1</sup>	Gast- betten <sup>1</sup>	Ankünfte			Übernachtungen			Betten- be- setzung <sup>2</sup> Prozente	Aufent- halts- dauer <sup>2</sup> Tage
			Inland- gäste	Ausland- gäste	alle Gäste	Inland- gäste	Ausland- gäste	alle Gäste		
1939	116	5 093	278 470	137 234	415 704	602 558	488 552	1 091 110	58,7	2,62
1940	118	4 766	171 911	24 342	196 253	418 417	155 546	573 963	32,9	2,92
1941	116	4 689	210 254	24 072	234 326	532 081	136 419	668 500	39,1	2,85
1942	101	4 267	232 010	26 002	258 012	532 414	114 565	646 979	41,5	2,50
1943	98	4 170	262 061	16 927	278 988	649 059	81 402	730 461	48,0	2,61
1944	94	4 089	278 086	9 278	287 364	732 035	63 804	795 839	53,2	2,76
1945	93	4 060	299 552	61 456	361 008	820 234	160 893	981 127	66,2	2,71
1946	90	4 092	243 482	158 815	402 297	736 971	526 794	1 263 765	84,6	3,14
1947	100	4 299	200 087	191 263	391 350	681 517	692 521	1 374 038	87,6	3,51
1948	102	4 556	193 171	218 893	412 064	652 818	764 382	1 417 200	85,2	3,43
1949	105	4 916	193 693	229 479	423 172	655 642	735 914	1 391 556	77,6	3,28
1950	105	5 074	193 765	259 770	453 535	614 714	751 261	1 365 975	73,8	3,01
1951	109	5 191	197 458	331 684	529 142	601 971	872 528	1 474 499	77,8	2,78
1952	108	5 542	186 657	394 219	580 876	614 140	970 604	1 584 744	78,1	2,72
1953	116	5 889	188 900	429 328	618 228	592 788	1 021 668	1 614 456	75,1	2,61
1954	121	6 239	191 270	450 921	642 191	577 852	1 048 484	1 626 336	71,4	2,53
1955	128	6 914	194 447	490 129	684 576	587 800	1 123 319	1 711 119	67,8	2,49
1956	127	7 013	194 906	509 313	704 219	599 407	1 162 950	1 762 357	68,7	2,50
1957	127	7 016	195 957	536 274	732 231	619 396	1 236 080	1 855 476	72,5	2,53
1958	128	7 027	203 500	541 014	744 514	612 964	1 242 424	1 855 388	72,3	2,49
1959	127	7 040	195 021	571 998	767 019	577 515	1 320 315	1 897 830	73,9	2,47
1960	126	7 107	183 983	619 423	803 406	561 122	1 413 721	1 974 843	75,9	2,45
1961	124	7 230	183 200	638 920	822 120	556 474	1 465 397	2 021 871	76,6	2,45
1962	124	7 355	184 043	648 590	832 633	552 464	1 489 335	2 041 799	76,1	2,45
1963	125	7 469	184 343	639 780	824 123	564 108	1 473 910	2 038 018	74,8	2,47
1964	125	7 550	176 714	657 203	833 917	534 843	1 479 324	2 014 167	72,9	2,41
1965	124	7 548	178 222	653 310	831 532	509 373	1 456 427	1 965 800	71,4	2,36
1966	128	7 705	175 945	669 249	845 194	485 714	1 469 259	1 954 973	69,5	2,31
1967	127	7 707	170 982	686 858	857 840	471 753	1 509 879	1 981 632	70,4	2,31
1968	127	7 912	169 941	728 714	898 655	470 123	1 591 438	2 061 561	71,4	2,29
1969	124	8 027	170 194	785 727	955 921	467 332	1 718 095	2 185 427	74,6	2,28
1970	133	8 489	167 899	834 625	1 002 524	461 699	1 797 779	2 259 478	72,9	2,25
1971	132	8 606	156 339	842 313	998 652	423 523	1 822 955	2 246 478	71,6	2,24
1972	125	9 589	163 792	878 145	1 041 937	428 343	1 875 363	2 303 706	65,8	2,21
1973	123	10 818	174 653	881 918	1 056 571	425 580	1 881 100	2 306 680	58,4	2,18
1974	124	10 642	164 751	857 014	1 021 765	400 369	1 857 916	2 258 285	58,1	2,21
1975	125	10 931	155 420	844 697	1 000 117	371 479	1 777 495	2 148 974	53,9	2,14
1976	122	10 850	154 277	843 977	998 254	355 039	1 804 279	2 159 318	54,4	2,16
1977	121	10 692	162 013	895 205	1 057 218	368 976	1 888 966	2 257 942	57,9	2,13
1978	121	10 267	171 077	839 084	1 010 161	375 328	1 760 732	2 136 060	57,0	2,11
1979	118	10 459	178 965	824 499	1 003 464	392 617	1 713 224	2 105 841	55,2	2,09
1980	119	10 629	184 556	885 705	1 070 261	412 626	1 849 280	2 261 906	58,1	2,11
1981	119	10 609	178 204	916 358	1 094 562	408 597	1 935 794	2 344 391	60,6	2,14
1982	120	10 488	171 969	910 130	1 082 099	371 800	1 928 947	2 300 747	60,3	2,12
1983	120	10 546	163 279	893 563	1 056 842	338 526	1 905 106	2 243 632	58,5	2,12
1984	117	10 484	172 695	948 619	1 121 314	354 328	2 002 459	2 356 787	61,8	2,10
1985	112	10 397	172 824	957 962	1 130 786	357 115	1 986 409	2 343 524	61,8	2,07

<sup>1</sup> Jahresmittel<sup>2</sup> Mittlere

**Ankünfte nach Betriebskategorien, Herkunft der Gäste und Monaten 1985**

Monate	Betriebskategorien					im ganzen
	Einstern	Zweistern	Dreistern	Vierstern	Fünfstern	
<b>Ankünfte der Inlandgäste</b>						
Januar	843	1 304	4 314	6 692	1 466	14 619
Februar	840	1 173	3 924	5 343	1 230	12 510
März	1 057	1 671	5 279	6 745	1 448	16 200
April	1 005	1 431	4 244	5 698	1 165	13 543
Mai	996	1 313	4 257	6 378	1 365	14 309
Juni	1 101	1 463	4 744	5 698	1 651	14 657
Juli	913	1 084	3 037	4 102	1 045	10 181
August	1 045	1 358	4 192	5 533	1 358	13 486
September	1 002	1 427	4 808	5 911	1 770	14 918
Oktober	1 067	1 475	5 045	6 083	1 444	15 114
November	931	1 489	5 990	7 575	2 120	18 105
Dezember	942	1 294	4 439	6 776	1 731	15 182
Ganzes Jahr	11 742	16 482	54 273	72 534	17 793	172 824
Monatsmittel	978	1 374	4 523	6 044	1 483	14 402
<b>Ankünfte der Auslandgäste</b>						
Januar	1 538	3 553	12 816	28 019	11 958	57 884
Februar	1 491	3 069	12 050	26 739	12 187	55 536
März	2 470	3 993	18 286	34 844	13 449	73 042
April	2 450	4 295	17 539	32 783	12 488	69 555
Mai	3 035	5 257	20 658	40 691	15 486	85 127
Juni	4 255	6 161	26 014	47 014	16 516	99 960
Juli	5 328	7 450	28 099	48 433	15 568	104 878
August	5 896	7 529	29 640	48 364	15 762	107 191
September	4 884	6 511	27 326	46 869	16 485	102 075
Oktober	3 590	5 453	21 846	41 510	16 010	88 409
November	2 055	3 792	14 016	28 747	12 394	61 004
Dezember	1 750	3 634	12 494	25 058	10 365	53 301
Ganzes Jahr	38 742	60 697	240 784	449 071	168 668	957 962
Monatsmittel	3 229	5 058	20 065	37 423	14 055	79 830
<b>Ankünfte aller Gäste</b>						
Januar	2 381	4 857	17 130	34 711	13 424	72 503
Februar	2 331	4 242	15 974	32 082	13 417	68 046
März	3 527	5 664	23 565	41 589	14 897	89 242
April	3 455	5 726	21 783	38 481	13 653	83 098
Mai	4 031	6 570	24 915	47 069	16 851	99 436
Juni	5 356	7 624	30 758	52 712	18 167	114 617
Juli	6 241	8 534	31 136	52 535	16 613	115 059
August	6 941	8 887	33 832	53 897	17 120	120 677
September	5 886	7 938	32 134	52 780	18 255	116 993
Oktober	4 657	6 928	26 891	47 593	17 454	103 523
November	2 986	5 281	20 006	36 322	14 514	79 109
Dezember	2 692	4 928	16 933	31 834	12 096	68 483
Ganzes Jahr	50 484	77 179	295 057	521 605	186 461	1 130 786
Monatsmittel	4 207	6 432	24 588	43 467	15 538	94 232

**Übernachtungen nach Betriebskategorien, Herkunft der Gäste und Monaten 1985**

Monate	Betriebskategorien					im ganzen
	Einstern	Zweistern	Dreistern	Vierstern	Fünfstern	
<b>Übernachtungen der Inlandgäste</b>						
Januar	4 292	2 836	8 092	11 671	2 511	29 402
Februar	3 989	2 537	7 346	9 638	2 188	25 698
März	4 385	3 606	9 885	12 915	2 473	33 264
April	4 028	3 170	8 176	11 935	2 175	29 484
Mai	4 278	3 306	7 892	12 638	2 699	30 813
Juni	4 650	3 371	8 520	10 622	3 081	30 244
Juli	4 030	2 729	6 192	8 069	2 639	23 659
August	4 229	3 168	8 491	10 932	2 359	29 179
September	4 400	3 368	9 705	10 818	2 841	31 132
Oktober	4 603	3 243	10 178	11 198	2 398	31 620
November	4 515	2 762	9 918	12 958	3 205	33 358
Dezember	4 344	2 767	7 234	12 138	2 779	29 262
Ganzes Jahr	51 743	36 863	101 629	135 532	31 348	357 115
Monatsmittel	4 312	3 072	8 469	11 295	2 612	29 760
<b>Übernachtungen der Auslandgäste</b>						
Januar	5 597	6 682	27 413	53 586	22 199	115 477
Februar	4 728	5 774	25 413	51 185	22 801	109 901
März	6 828	7 962	39 070	67 582	26 908	148 350
April	6 468	8 200	37 513	64 938	25 614	142 733
Mai	8 539	9 992	44 399	77 527	31 513	171 970
Juni	11 367	11 993	57 136	90 797	33 298	204 591
Juli	15 374	14 594	62 507	97 854	35 255	225 584
August	16 015	15 333	62 637	96 571	36 686	227 242
September	13 792	13 975	58 383	92 726	34 303	213 179
Oktober	10 784	12 078	49 695	82 684	32 971	188 212
November	6 898	8 566	31 604	58 688	23 883	129 639
Dezember	5 931	7 574	26 956	49 497	19 573	109 531
Ganzes Jahr	112 321	122 723	522 726	883 635	345 004	1 986 409
Monatsmittel	9 360	10 227	43 561	73 635	28 751	165 534
<b>Übernachtungen aller Gäste</b>						
Januar	9 889	9 518	35 505	65 257	24 710	144 879
Februar	8 717	8 311	32 759	60 823	24 989	135 599
März	11 213	11 568	48 955	80 497	29 381	181 614
April	10 496	11 370	45 689	76 873	27 789	172 217
Mai	12 817	13 298	52 291	90 165	34 212	202 783
Juni	16 017	15 364	65 656	101 419	36 379	234 835
Juli	19 404	17 323	68 699	105 923	37 894	249 243
August	20 244	18 501	71 128	107 503	39 045	256 421
September	18 192	17 343	68 088	103 544	37 144	244 311
Oktober	15 387	15 321	59 873	93 882	35 369	219 832
November	11 413	11 328	41 522	71 646	27 088	162 997
Dezember	10 275	10 341	34 190	61 635	22 352	138 793
Ganzes Jahr	164 064	159 586	624 355	1 019 167	376 352	2 343 524
Monatsmittel	13 672	13 299	52 030	84 930	31 363	195 294

**Ankünfte und Übernachtungen nach Herkunftsländern und Betriebskategorien 1985**

Herkunftsländer	Betriebskategorien					im ganzen
	Einsterne	Zweistern	Dreistern	Viersterne	Fünfstern	
	<b>Ankünfte</b>					
Schweiz, Liechtenstein	11 742	16 482	54 273	72 534	17 793	172 824
Bundesrepublik Deutschland	4 986	7 897	37 011	62 335	26 594	138 823
Frankreich	956	1 769	8 580	15 018	5 879	32 202
Italien	3 257	2 625	16 012	30 632	5 294	57 820
Österreich	908	1 477	7 485	10 610	3 461	23 941
Nachbarländer zusammen	10 107	13 768	69 088	118 595	41 228	252 786
Belgien, Luxemburg	265	394	2 585	6 142	3 202	12 588
Grossbritannien	1 320	2 465	9 936	28 896	12 838	55 455
Niederlande	462	1 089	5 016	11 154	4 242	21 963
Skandinavien	636	1 269	7 550	19 463	5 712	34 630
Spanien, Portugal	876	901	8 650	18 496	3 410	32 333
Übriges Europa	2 257	4 317	17 827	20 252	4 755	49 408
Europa zusammen (ohne Schweiz und Liechtenstein)	15 923	24 203	120 652	222 998	75 387	459 163
USA	9 896	15 485	41 782	82 202	52 983	202 348
Übriges Amerika	2 967	5 013	26 294	45 727	12 988	92 989
Amerika zusammen	12 863	20 498	68 076	127 929	65 971	295 337
Afrika	1 483	2 646	9 451	17 879	5 161	36 620
Asien	6 472	10 473	36 834	73 054	19 178	146 011
Australien, Ozeanien	2 001	2 877	5 771	7 211	2 971	20 831
Im ganzen	50 484	77 179	295 057	521 605	186 461	1 130 786
	<b>Übernachtungen</b>					
Schweiz, Liechtenstein	51 743	36 863	101 629	135 532	31 348	357 115
Bundesrepublik Deutschland	13 799	15 535	77 395	112 291	45 356	264 376
Frankreich	2 920	3 443	15 587	24 832	11 270	58 052
Italien	8 587	4 531	34 336	46 014	9 405	102 873
Österreich	2 633	2 992	16 154	20 392	6 537	48 708
Nachbarländer zusammen	27 939	26 501	143 472	203 529	72 568	474 009
Belgien, Luxemburg	849	797	5 265	10 914	5 895	23 720
Grossbritannien	3 480	5 380	22 449	57 227	24 215	112 751
Niederlande	1 102	2 671	10 021	19 858	8 304	41 956
Skandinavien	1 455	2 490	16 375	37 225	11 336	68 881
Spanien, Portugal	2 657	1 691	14 995	34 357	7 200	60 900
Übriges Europa	6 355	8 758	44 600	44 053	13 487	117 253
Europa zusammen (ohne Schweiz und Liechtenstein)	43 837	48 288	257 177	407 163	143 005	899 470
USA	21 326	28 950	86 310	177 347	102 387	416 320
Übriges Amerika	6 984	8 841	51 436	92 805	31 491	191 557
Amerika zusammen	28 310	37 791	137 746	270 152	133 878	607 877
Afrika	8 699	6 654	26 205	39 249	13 861	94 668
Asien	27 177	24 713	90 112	151 041	47 033	340 076
Australien, Ozeanien	4 298	5 277	11 486	16 030	7 227	44 318
Im ganzen	164 064	159 586	624 355	1 019 167	376 352	2 343 524

## Ankünfte nach Herkunftsländern seit 1939

Nr.	Herkunftsländer	1939	1945	1950	1955	1960	1965	1970
1	Schweiz, Liechtenstein	278 470	299 552	193 765	194 447	183 983	178 222	167 899
2	Bundesrepublik Deutschland <sup>1</sup>	45 297	2 466	40 105	129 048	141 732	138 560	140 906
3	Frankreich	17 598	6 143	24 264	40 485	43 632	44 932	40 133
4	Italien	15 450	2 566	27 244	42 293	57 289	52 485	58 412
5	Österreich	* <sup>5</sup>	* <sup>5</sup>	15 941	22 293	27 798	26 017	29 208
6	Nachbarländer zusammen	78 345	11 175	107 554	234 119	270 451	261 994	268 659
7	Belgien	5 614	884	13 935	11 478	11 895	12 101	11 455
8	Dänemark	1 165	105	4 275	5 829	5 948	8 913	6 082
9	Finnland	391	27	928	2 205	3 917	3 650	4 231
10	Griechenland	337	62	1 548	2 792	6 031	8 269	10 896
11	Grossbritannien <sup>2</sup>	11 170	1 459	31 195	43 392	56 062	50 114	58 999
12	Jugoslawien	1 589	120	1 222	2 037	3 076	3 894	12 818
13	Luxemburg	* <sup>6</sup>	* <sup>6</sup>	2 040	1 757	1 969	1 875	1 609
14	Niederlande	12 473	993	11 334	18 443	18 540	20 597	21 388
15	Norwegen	502	45	1 471	2 080	2 659	3 390	4 272
16	Portugal	316	148	1 297	1 754	2 970	3 099	4 693
17	Schweden	2 076	740	8 091	12 003	12 727	13 517	16 466
18	Sowjetunion	726	53	107	387	913	424	2 117
19	Spanien	649	2 357	2 975	9 171	12 560	11 676	16 713
20	Türkei	322	192	1 308	3 884	3 614	6 115	11 486
21	Übriges Europa	11 208	1 036	2 115	3 030	4 593	6 284	8 406
22	Europa zusammen (ohne Schweiz und Liechtenstein)	126 883	19 396	191 395	354 361	417 925	415 912	460 290
23	Kanada	188	23	1 414	3 410	8 086	11 583	21 446
24	USA	5 260	43 563	41 756	87 566	113 957	134 757	197 210
25	Nordamerika zusammen	5 448	43 586	43 170	90 976	122 043	146 340	218 656
26	Argentinien	394	64	2 935	4 592	7 253	7 642	13 268
27	Brasilien	259	26	2 720	3 483	6 667	7 618	17 438
28	Mexiko	219	35	1 165	1 813	3 612	5 049	10 217
29	Übriges Süd- u. Zentralamerika	650	49	2 353	5 186	7 705	7 574	12 551
30	Süd- u. Zentralamerika zusammen	1 522	174	9 173	15 074	25 237	27 883	53 474
31	Ägypten	988	110	2 556	4 347	5 103 <sup>7</sup>	2 178	2 253
32	Maghrebstaaten <sup>3</sup>	*	*	358	1 071	1 220	1 638	1 235
33	Südafrikanische Republik	*	*	1 467	3 311	5 204	7 010	13 980
34	Übriges Afrika	529	58	822	1 058	2 086	2 861	4 633
35	Afrika zusammen	1 517	168	5 203	9 787	13 613	13 687	22 201
36	Indien <sup>4</sup>	365	28	2 225	4 626	6 753	5 180	9 332
37	Israel	*	*	*	6 505	14 998	20 504	25 799
38	Japan	*	*	*	*	8 506	11 153	26 616
39	Übriges Asien	1 219	48	6 718	5 215	6 180	6 766	8 802
40	Asien zusammen	1 584	76	8 943	16 346	36 437	43 603	70 549
41	Australien, Ozeanien	280	10	1 886	3 585	4 168	5 885	9 455
42	Ausland zusammen	137 234	63 410	259 770	490 129	619 423	653 310	834 625
43	Im ganzen	415 704	362 962	453 535	684 576	803 406	831 532	1 002 524

<sup>1</sup> Bis 1945 Deutsches Reich; 1950 bis 1973 einschliesslich DDR    <sup>2</sup> Bis 1973 einschliesslich Republik Irland    <sup>3</sup> Algerien, Tunesien, Marokko    <sup>4</sup> Bis 1945 Britisch Indien; 1950 bis 1975 einschliesslich Pakistans    <sup>5</sup> Unter Bundesrepublik Deutschland    <sup>6</sup> Unter Belgien    <sup>7</sup> Einschliesslich Syrien

1975	1977	1978	1979	1980	1981	1982	1983	1984	1985	Nr.
155 420	162 013	171 077	178 965	184 556	178 204	171 969	163 279	172 695	172 824	1
144 499	153 313	154 105	159 262	170 916	159 815	155 982	150 662	147 125	138 823	2
38 766	38 341	37 271	35 476	38 350	39 741	37 893	31 718	34 036	32 202	3
55 326	51 118	47 739	49 215	53 182	54 803	53 193	49 053	50 005	57 820	4
28 158	29 510	29 319	27 298	28 138	25 531	25 308	24 571	23 773	23 941	5
266 749	272 282	268 434	271 251	290 586	279 890	272 376	256 004	254 939	252 786	6
11 542	12 249	12 162	11 598	12 472	12 146	11 357	10 889	10 670	10 645	7
5 676	6 116	5 482	5 605	6 400	5 988	5 714	5 810	6 064	5 769	8
4 599	5 168	4 932	4 996	5 937	6 218	6 215	6 219	6 173	6 471	9
10 728	10 126	9 480	9 896	10 402	10 946	13 058	12 230	12 503	12 869	10
44 640	51 866	52 403	50 623	54 421	53 545	51 960	50 498	57 081	55 455	11
11 525	14 720	14 470	12 783	10 554	13 751	11 262	8 270	8 541	8 834	12
1 865	1 998	2 043	2 248	2 234	1 971	1 982	1 723	1 872	1 943	13
20 371	21 706	21 192	20 884	23 447	23 986	23 473	22 518	22 333	21 963	14
4 203	4 931	4 953	4 679	5 317	5 613	5 541	5 252	5 400	5 738	15
6 727	7 504	6 414	6 511	7 141	8 530	7 949	7 252	7 738	6 512	16
16 698	18 494	15 360	14 756	16 456	16 371	16 821	15 583	16 558	16 652	17
1 272	1 312	1 226	1 344	886	986	1 112	793	879	913	18
26 435	26 517	25 828	25 317	27 267	28 798	26 477	23 576	27 342	25 821	19
16 480	17 490	11 367	12 127	16 791	17 773	16 016	13 376	13 558	12 228	20
15 781	14 486	13 672	14 156	13 967	16 494	14 314	13 115	12 858	14 564	21
465 291	486 965	469 418	468 774	504 278	503 006	485 627	453 108	464 509	459 163	22
19 748	24 654	19 468	16 895	17 382	17 701	18 814	20 454	22 930	24 007	23
138 309	167 180	133 741	104 423	118 539	124 755	143 015	154 838	187 270	202 348	24
158 057	191 834	153 209	121 318	135 921	142 456	161 829	175 292	210 200	226 355	25
21 790	15 533	14 155	21 220	25 251	30 615	14 292	13 658	13 486	16 279	26
22 386	13 021	16 040	16 646	18 179	18 019	22 220	14 170	15 147	17 591	27
10 868	5 881	6 004	7 652	6 985	9 437	8 798	3 835	6 152	6 795	28
15 042	17 692	24 084	23 866	28 646	24 869	25 325	20 144	24 325	28 317	29
70 086	52 127	60 283	69 384	79 061	82 940	70 635	51 807	59 110	68 982	30
4 824	6 298	6 197	6 099	6 332	7 874	7 050	7 258	8 032	8 027	31
5 089	6 954	7 870	8 263	8 222	10 278	8 515	9 042	7 020	7 984	32
14 631	14 440	11 566	10 282	11 856	11 730	11 254	10 583	11 103	10 457	33
6 390	7 279	8 133	8 408	8 343	9 558	9 238	8 474	8 971	10 152	34
30 934	34 971	33 766	33 052	34 753	39 440	36 057	35 357	35 126	36 620	35
7 595	6 632	7 042	7 749	8 330	10 467	10 320	10 125	10 414	10 734	36
34 811	38 000	36 658	32 192	31 603	39 906	44 498	53 158	47 726	37 597	37
42 645	41 681	38 841	49 782	44 109	46 838	42 972	45 746	48 591	46 519	38
17 989	25 692	24 443	27 897	33 100	36 975	43 213	52 366	53 653	51 161	39
103 040	112 005	106 984	117 620	117 142	134 186	141 003	161 395	160 384	146 011	40
17 289	17 303	15 424	14 351	14 550	14 330	14 979	16 604	19 290	20 831	41
844 697	895 205	839 084	824 499	885 705	916 358	910 130	893 563	948 619	957 962	42
1 000 117	1 057 218	1 010 161	1 003 464	1 070 261	1 094 562	1 082 099	1 056 842	1 121 314	1 130 786	43

## Übernachtungen nach Herkunftsländern seit 1939

Nr.	Herkunftsländer	1939	1945	1950	1955	1960	1965	1970
1	Schweiz, Liechtenstein	602 558	820 234	614 714	587 800	561 122	509 373	461 699
2	Bundesrepublik Deutschland <sup>1</sup>	170 548	27 746	109 227	246 714	291 446	282 207	280 340
3	Frankreich	49 703	20 862	64 505	84 595	90 832	89 400	79 940
4	Italien	47 946	12 422	61 305	84 325	115 818	105 058	122 290
5	Österreich	<sup>*5</sup>	<sup>*5</sup>	47 444	46 396	61 381	55 551	63 218
6	Nachbarländer zusammen	268 197	61 030	282 481	462 030	559 477	532 216	545 788
7	Belgien	14 143	2 940	27 600	24 597	24 289	27 086	24 701
8	Dänemark	3 014	430	9 231	11 343	12 647	17 804	14 570
9	Finnland	883	76	2 466	4 746	7 519	7 199	9 926
10	Griechenland	1 792	293	6 692	10 317	17 256	24 193	31 356
11	Grossbritannien <sup>2</sup>	40 313	8 009	83 332	99 421	123 920	114 848	126 000
12	Jugoslawien	4 803	1 423	4 259	5 548	7 619	8 101	23 511
13	Luxemburg	<sup>*6</sup>	<sup>*6</sup>	4 143	4 039	5 471	3 929	3 719
14	Niederlande	37 449	3 870	28 294	40 881	42 179	45 931	45 870
15	Norwegen	1 768	211	3 642	4 814	5 449	7 019	10 856
16	Portugal	1 316	696	4 081	4 828	6 795	7 522	10 396
17	Schweden	6 138	3 515	19 193	24 907	27 387	29 590	35 393
18	Sowjetunion	3 678	258	204	978	1 718	1 238	3 298
19	Spanien	4 207	2 372	9 437	21 135	28 843	27 914	36 358
20	Türkei	1 314	1 245	6 043	13 052	12 919	16 378	30 502
21	Übriges Europa	45 247	12 977	22 010	7 586	10 393	15 863	22 768
22	Europa zusammen (ohne Schweiz und Liechtenstein)	434 262	99 345	513 108	740 222	893 881	886 831	975 012
23	Kanada	739	106	4 491	9 032	21 578	26 265	45 109
24	USA	25 032	57 742	124 719	217 234	266 466	289 192	396 302
25	Nordamerika zusammen	25 771	57 848	129 210	226 266	288 044	315 457	441 411
26	Argentinien	1 872	546	13 667	18 302	20 003	22 017	34 914
27	Brasilien	2 278	132	12 847	14 360	21 189	22 661	44 350
28	Mexiko	1 160	128	6 499	5 122	10 653	14 293	24 155
29	Übriges Süd- u. Zentralamerika	4 545	448	8 882	17 193	22 401	22 341	33 741
30	Süd- u. Zentralamerika zusammen	9 855	1 254	41 895	54 977	74 246	81 312	137 160
31	Ägypten	6 052	1 505	14 124	16 257	16 159 <sup>7</sup>	8 425	7 078
32	Maghrebstaaten <sup>3</sup>	*	*	1 015	2 563	3 236	4 325	3 508
33	Südafrikanische Republik	*	*	4 487	10 046	13 002	18 538	32 299
34	Übriges Afrika	2 730	296	3 098	3 132	8 220	9 028	12 067
35	Afrika zusammen	8 782	1 801	22 724	31 998	40 617	40 316	54 952
36	Indien <sup>4</sup>	2 312	246	7 968	17 131	18 263	12 864	20 567
37	Israel	*	*	*	25 489	52 477	67 395	76 876
38	Japan	*	*	*	*	18 355	20 608	44 421
39	Übriges Asien	6 471	378	31 432	17 240	17 205	17 463	24 027
40	Asien zusammen	8 783	624	39 400	59 860	106 300	118 330	165 891
41	Australien, Ozeanien	1 099	21	4 924	9 996	10 633	14 181	23 353
42	Ausland zusammen	488 552	160 893	751 261	1 123 319	1 413 721	1 456 427	1 797 779
43	Im ganzen	1 091 110	981 127	1 365 975	1 711 119	1 974 843	1 965 800	2 259 478

<sup>1</sup> Bis 1945 Deutsches Reich; 1950 bis 1973 einschliesslich DDR    <sup>2</sup> Bis 1973 einschliesslich Republik Irland    <sup>3</sup> Algerien, Tunesien, Marokko    <sup>4</sup> Bis 1945 Britisch Indien; 1950 bis 1975 einschliesslich Pakistans    <sup>5</sup> Unter Bundesrepublik Deutschland    <sup>6</sup> Unter Belgien    <sup>7</sup> Einschliesslich Syriens

1975	1977	1978	1979	1980	1981	1982	1983	1984	1985	Nr.
371 479	368 976	375 328	392 617	412 626	408 597	371 800	338 526	354 328	357 115	1
274 027	289 381	290 493	299 397	328 673	301 791	298 200	290 630	278 562	264 376	2
72 577	67 559	66 640	63 708	67 610	70 087	68 976	59 927	60 140	58 052	3
125 606	110 009	100 373	101 812	106 663	110 488	110 558	96 784	99 305	102 873	4
56 693	58 873	58 635	56 499	59 530	55 355	52 188	49 873	47 725	48 708	5
528 903	525 822	516 141	521 416	562 476	537 721	529 922	497 214	485 732	474 009	6
22 765	23 770	23 825	22 524	24 711	23 038	22 789	21 602	20 247	19 687	7
12 820	12 920	11 586	12 246	13 947	13 056	11 997	11 615	11 606	11 457	8
10 541	12 824	12 324	14 100	15 747	14 888	15 836	13 556	14 892	13 953	9
27 897	26 931	23 753	24 920	26 036	29 262	32 625	29 439	31 022	31 248	10
91 592	104 842	108 302	103 936	110 034	112 121	110 512	104 617	117 087	112 751	11
21 220	30 676	29 427	25 741	21 185	27 081	21 543	17 218	16 230	16 868	12
4 215	4 161	4 395	4 708	4 478	4 649	4 053	3 542	3 865	4 033	13
41 430	43 330	40 848	40 313	45 982	48 000	47 119	41 696	41 525	41 956	14
8 938	11 951	11 778	10 100	11 699	11 315	12 698	10 524	11 179	11 338	15
13 682	15 524	13 394	13 030	14 901	15 908	15 684	13 957	14 142	12 042	16
30 969	33 604	29 053	27 525	31 400	32 018	32 309	30 134	31 433	32 133	17
2 825	3 843	3 349	3 846	2 659	2 202	2 544	2 403	2 734	3 310	18
51 840	50 132	50 747	51 097	52 690	57 323	50 587	43 888	51 517	48 858	19
41 576	47 073	34 256	34 945	46 405	47 341	40 791	33 849	35 237	32 571	20
33 616	35 120	33 491	36 414	37 379	42 876	39 794	32 557	32 268	33 256	21
944 829	982 523	946 669	946 861	1 021 729	1 018 799	990 803	907 811	920 716	899 470	22
40 902	52 812	37 111	31 289	32 706	35 477	36 088	39 401	43 619	48 674	23
308 048	363 126	297 139	219 442	244 652	261 215	307 684	322 331	380 839	416 320	24
348 950	415 938	334 250	250 731	277 358	296 692	343 772	361 732	424 458	464 994	25
46 933	36 695	35 599	47 333	56 685	66 222	33 140	32 838	31 625	36 089	26
50 869	33 497	38 439	39 300	42 678	42 813	51 732	34 975	34 934	38 861	27
21 897	12 987	12 472	16 113	15 121	20 944	18 676	9 035	13 235	14 266	28
34 588	41 380	51 365	53 409	61 991	60 201	55 748	45 122	51 249	53 667	29
154 287	124 559	137 875	156 155	176 475	190 180	159 296	121 970	131 043	142 883	30
11 535	18 841	19 203	18 746	17 104	22 422	19 413	21 411	23 534	22 821	31
11 618	15 301	16 456	16 477	18 691	26 426	22 266	28 856	22 584	25 501	32
32 543	32 766	26 094	22 449	25 879	26 913	25 265	23 987	25 519	24 950	33
15 678	17 343	17 497	19 718	16 735	20 374	19 567	20 396	18 274	21 396	34
71 374	84 251	79 250	77 390	78 409	96 135	86 511	94 650	89 911	94 668	35
16 815	14 898	15 894	17 382	18 627	23 174	23 558	22 447	24 303	24 859	36
89 497	94 336	87 972	78 415	81 051	99 001	107 114	124 582	114 988	92 176	37
70 958	68 178	64 461	83 197	74 473	78 819	75 008	78 077	81 752	79 973	38
42 696	65 534	60 211	71 075	88 158	100 050	110 452	157 919	174 347	143 068	39
219 966	242 946	228 538	250 069	262 309	301 044	316 132	383 025	395 390	340 076	40
38 089	38 749	34 150	32 018	33 000	32 944	32 433	35 918	40 941	44 318	41
1 777 495	1 888 966	1 760 732	1 713 224	1 849 280	1 935 794	1 928 947	1 905 106	2 002 459	1 986 409	42
2 148 974	2 257 942	2 136 060	2 105 841	2 261 906	2 344 391	2 300 747	2 243 632	2 356 787	2 343 524	43

## Frequenzen und Aufenthaltsdauer nach Betriebsgrößen, Preisen und Herkunft der Gäste 1985

Preisklassen <sup>1</sup> Franken	Ankünfte				Übernachtungen			Aufent- haltsdauer <sup>2</sup>	
	Klein- betriebe		Mittel- u. Gross- betriebe	alle Betriebe	Pro- mille	alle Betriebe		Pro- mille	Tage
	Grund- zahlen	Grund- zahlen	Grund- zahlen	Klein- betriebe		Mittel- u. Gross- betriebe	Grund- zahlen		
Inlandgäste									
unter 40. —	8 280	—	8 280	48	29 130	—	29 130	82	3,51
40. — bis 49.50	10 894	2 720	13 614	79	28 367	7 185	35 552	100	2,61
50. — bis 59.50	8 629	—	8 629	50	17 565	—	17 565	49	2,03
60. — bis 69.50	12 304	—	12 304	71	27 658	—	27 658	77	2,24
70. — bis 79.50	14 972	6 891	21 863	127	37 624	11 933	49 557	139	2,26
80. — bis 89.50	3 925	12 815	16 740	97	6 781	23 609	30 390	85	1,81
90. — bis 99.50	3 978	4 227	8 205	47	7 414	7 728	15 142	42	1,84
100. — bis 119.50	3 658	10 259	13 917	81	6 228	18 811	25 039	70	1,79
120. — bis 139.50	3 569	18 285	21 854	126	6 267	43 449	49 716	139	2,27
140. — u. mehr	1 779	45 639	47 418	274	2 899	74 467	77 366	217	1,63
Alle Preisklassen	71 988	100 836	172 824	1 000	169 933	187 182	357 115	1 000	2,06
Auslandgäste									
unter 40. —	33 265	—	33 265	35	84 576	—	84 576	43	2,54
40. — bis 49.50	39 756	2 359	42 115	44	82 983	6 858	89 841	45	2,13
50. — bis 59.50	37 657	—	37 657	39	81 841	—	81 841	41	2,17
60. — bis 69.50	27 818	—	27 818	29	70 121	—	70 121	35	2,52
70. — bis 79.50	52 578	31 963	84 541	88	125 037	63 413	188 450	95	2,22
80. — bis 89.50	15 339	69 667	85 006	89	30 907	141 576	172 483	87	2,02
90. — bis 99.50	19 620	39 628	59 248	62	41 889	73 381	115 270	58	1,94
100. — bis 119.50	29 949	62 393	92 342	96	64 190	128 322	192 512	97	2,08
120. — bis 139.50	29 656	125 231	154 887	162	65 215	259 802	325 017	164	2,09
140. — u. mehr	18 177	322 906	341 083	356	36 479	629 819	666 298	335	1,95
Alle Preisklassen	303 815	654 147	957 962	1 000	683 238	1 303 171	1 986 409	1 000	2,07
Alle Gäste									
unter 40. —	41 545	—	41 545	37	113 706	—	113 706	48	2,73
40. — bis 49.50	50 650	5 079	55 729	49	111 350	14 043	125 393	53	2,25
50. — bis 59.50	46 286	—	46 286	41	99 406	—	99 406	42	2,14
60. — bis 69.50	40 122	—	40 122	35	97 779	—	97 779	42	2,43
70. — bis 79.50	67 550	38 854	106 404	94	162 661	75 346	238 007	102	2,23
80. — bis 89.50	19 264	82 482	101 746	90	37 688	165 185	202 873	87	1,99
90. — bis 99.50	23 598	43 855	67 453	60	49 303	81 109	130 412	56	1,93
100. — bis 119.50	33 607	72 652	106 259	94	70 418	147 133	217 551	93	2,04
120. — bis 139.50	33 225	143 516	176 741	156	71 482	303 251	374 733	160	2,12
140. — u. mehr	19 956	368 545	388 501	344	39 378	704 286	743 664	317	1,91
Alle Preisklassen	375 803	754 983	1 130 786	1 000	853 171	1 490 353	2 343 524	1 000	2,07

<sup>1</sup> Durchschnittspreise für Übernachtung mit Frühstück für eine Person<sup>2</sup> Mittlere

**Beherbergungsbetriebe, Gastbetten und Bettenbesetzung nach Preisklassen seit 1983**

Jahre	Preisklassen <sup>1</sup> - Franken										alle
	unter 40.-	40.- bis 49.50	50.- bis 59.50	60.- bis 69.50	70.- bis 79.50	80.- bis 89.50	90.- bis 99.50	100.- bis 119.50	120.- bis 139.50	140.- u. mehr	
<b>Betriebe<sup>2</sup> - Grundzahlen</b>											
1983	21	19	14	12	10	13	9	10	4	8	120
1984	18	21	10	10	14	8	8	12	7	9	117
1985	12	15	10	11	16	9	7	10	9	13	112
<b>Betriebe - Promille</b>											
1983	175	159	117	100	83	108	75	83	33	67	1 000
1984	154	180	85	85	120	68	68	103	60	77	1 000
1985	107	134	89	98	143	81	63	89	80	116	1 000
<b>Gastbetten<sup>2</sup> - Grundzahlen</b>											
1983	784	862	783	820	1 025	995	654	2 062	1 108	1 453	10 546
1984	664	882	542	702	1 161	723	593	1 270	1 925	2 022	10 484
1985	514	631	424	571	1 124	952	579	844	1 646	3 112	10 397
<b>Gastbetten - Promille</b>											
1983	74	82	74	78	97	94	62	196	105	138	1 000
1984	63	84	52	67	111	69	56	121	184	193	1 000
1985	49	61	41	55	108	92	56	81	158	299	1 000
<b>Bettenbesetzung<sup>3</sup> - Prozente</b>											
1983	57,0	64,1	50,9	51,8	51,7	56,5	64,9	54,5	61,4	69,0	58,5
1984	57,6	67,5	47,1	60,4	52,1	65,6	60,5	68,0	59,6	65,9	61,8
1985	60,6	54,4	64,3	46,9	58,0	58,4	61,7	70,6	62,4	65,5	61,8

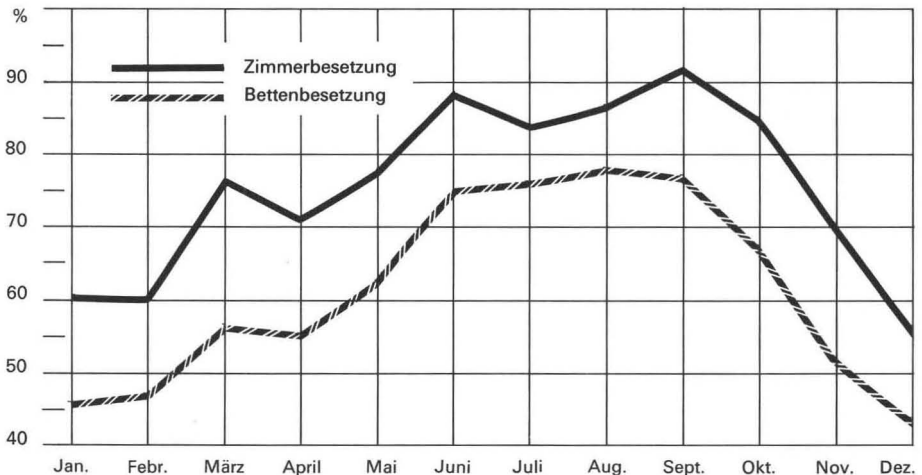
<sup>1</sup> Durchschnittspreise für Übernachtung mit Frühstück für eine Person<sup>2</sup> Jahresmittel<sup>3</sup> Mittlere**Zimmer- und Bettenbesetzung nach Monaten 1985**

### Übernachtungen in den Beherbergungsbetrieben seit 1963

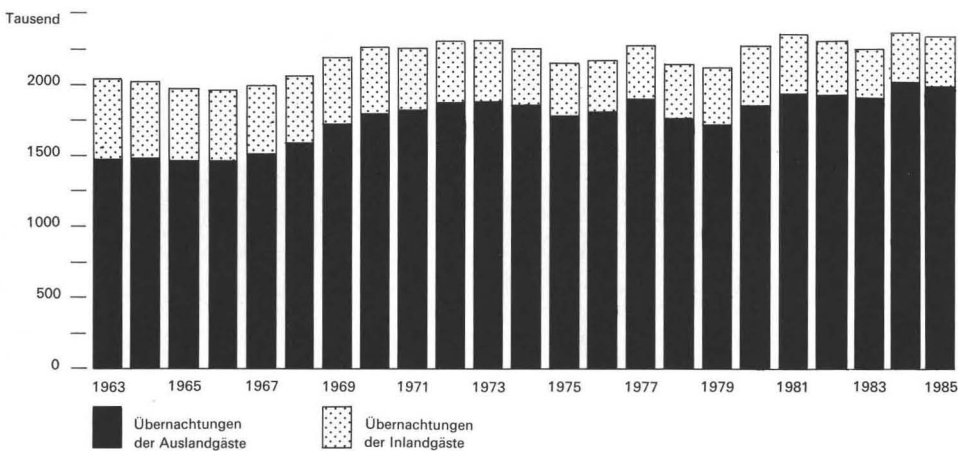

Statistisches Amt der Stadt Zürich 786

### Übernachtungen in den Beherbergungsbetrieben nach Monaten 1985

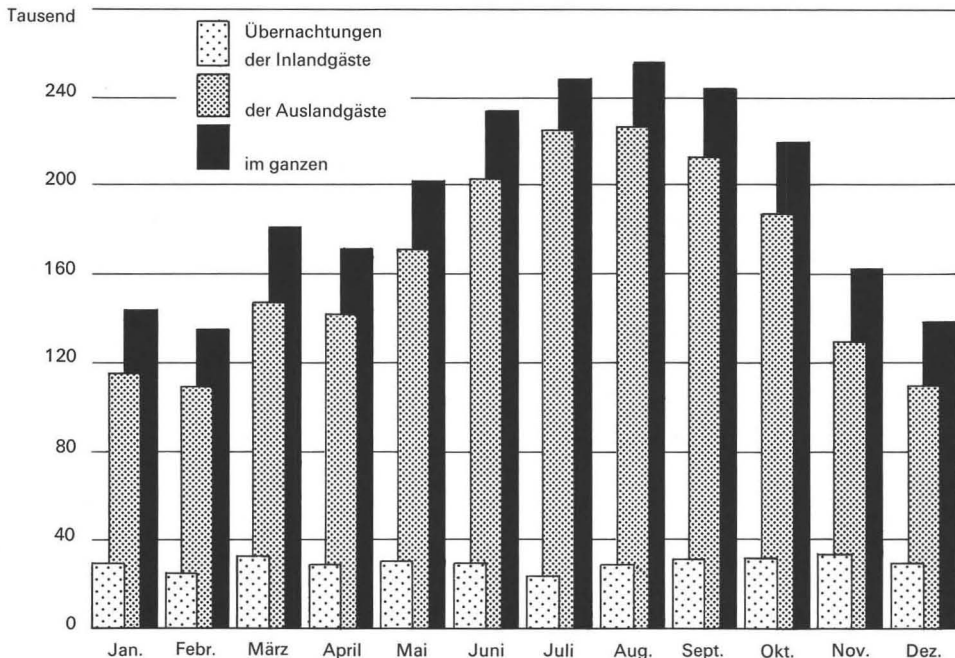

Statistisches Amt der Stadt Zürich 783

## Betten- und Zimmerbesetzung nach Betriebskategorien und Monaten 1985

Monate	Bettenbesetzung <sup>1</sup> - Prozente						Zimmerbesetzung <sup>1</sup> - Prozente					
	Betriebskategorien						Betriebskategorien					
	Ein- stern	Zwei- stern	Drei- stern	Vier- stern	Fünf- stern	im Mittel	Ein- stern	Zwei- stern	Drei- stern	Vier- stern	Fünf- stern	im Mittel
Januar	40,5	48,4	38,9	50,0	50,0	45,9	53,0	50,7	51,0	63,9	67,3	60,6
Februar	38,3	46,5	39,7	50,8	56,0	47,1	52,8	41,7	52,3	66,4	74,4	60,3
März	43,9	57,4	52,9	60,6	59,4	56,6	58,9	68,6	72,2	78,1	83,0	76,8
April	44,9	55,8	50,8	59,5	58,1	55,4	63,1	56,9	66,2	74,1	77,1	71,6
Mai	52,9	62,3	55,2	67,5	69,2	62,7	63,9	69,3	69,4	81,9	86,3	78,3
Juni	68,7	74,3	71,8	78,4	76,0	75,1	76,5	79,0	86,1	90,5	92,7	88,9
Juli	71,6	81,1	72,5	79,3	76,6	76,4	81,5	80,9	82,0	85,3	87,8	84,3
August	72,9	86,6	75,1	80,5	79,0	78,4	80,6	87,1	85,0	87,6	88,9	86,9
September	67,6	83,9	74,2	80,1	77,6	77,2	77,0	87,5	89,6	93,8	94,8	92,2
Oktober	60,6	70,3	63,2	70,3	71,5	67,6	72,6	72,4	79,9	87,7	91,9	85,3
November	49,0	57,2	45,3	55,4	56,6	52,2	60,6	48,8	62,4	73,8	79,8	70,5
Dezember	42,8	51,8	37,2	46,7	45,2	43,7	54,1	40,8	50,6	58,8	60,7	56,2
Ganzes Jahr	55,0	65,1	56,6	65,0	64,6	61,8	66,4	66,0	70,8	78,6	78,6	76,3

<sup>1</sup> Mittlere

## Angekommene Gäste nach benutzten Verkehrsmitteln und Betriebskategorien 1985 - Promille

Betriebs- kategorien	Nach Verkehrsmitteln					Nach Betriebskategorien				
	Eisen- bahn	Flug- zeug	indivi- duelles Motor- fahr- zeug <sup>1</sup>	Car	Gäste im ganzen <sup>2</sup>	Eisen- bahn	Flug- zeug	indivi- duelles Motor- fahr- zeug <sup>1</sup>	Car	Gäste im ganzen <sup>2</sup>
Einstern	479	299	191	5	1 000	85	26	35	5	42
Zweistern	404	343	209	26	1 000	127	52	67	51	74
Dreistern	279	425	240	37	1 000	344	255	306	279	291
Vierstern	197	553	186	57	1 000	353	482	343	628	423
Fünfstern	127	528	334	8	1 000	91	185	249	37	170
Im Mittel	236	485	229	39	1 000	1 000	1 000	1 000	1 000	1 000

<sup>1</sup> Personenwagen, Motorrad u. dgl.<sup>2</sup> Einschliesslich der Gäste mit anderen Verkehrsmitteln und ohne Angabe

## Beherbergungs- und Verpflegungsbetriebe seit 1939

Jahre	Beherbergungsbetriebe mit Verpflegung				Hotels und Pen- sionen garni	Reine Verpflegungsbetriebe				Im ganzen
	Hotels und Gasthöfe mit Al- kohol- aus- schank	ohne Alkohol- aus- schank	Frem- den- pen- sionen	zu- sam- men		Speise- wirt- schaf- ten	Alkohol- freie Wirt- schaften, Tea-Rooms	Kantinen, Privat- pensionen	zu- sam- men	
1939	88	*	*	88	*	919	274	59	1 252	1 340
1950	73	9	14	96	*	835	323	205	1 363	1 459
1960	86	18	9	113	16	775	388	157	1 320	1 449
1970	88	10	3	101	21	739	366	127	1 232	1 354
1978	87	12	3	102	19	747	342	106	1 195	1 316
1979	77	5	2	84	33	746	341	105	1 192	1 309
1980	77	5	2	84	35	739	335	104	1 178	1 297
1981	77	5	2	84	35	740	328	99	1 167	1 286
1982	76	5	4	85	35	744	327	96	1 167	1 287
1983	74	5	5	84	34	740	323	93	1 156	1 274
1984	73	4	5	82	33	736	327	91	1 154	1 269
1985 <sup>1</sup>	73	6	5	84	29	761	332	99	1 192	1 305

<sup>1</sup> Revidierter Bestand - Quelle: Stadtpolizei

## Beherbergungs- und Verpflegungsbetriebe nach Stadtquartieren Ende 1985

Stadtquartiere	Beherbergungsbetriebe mit Verpflegung			Hotels und Pensionen garni	Reine Verpflegungsbetriebe			Im ganzen
	Hotels und mit Alkoholausschank	Gasthöfe ohne Alkoholausschank	Fremdenpensionen		Speisewirtschaften	Alkoholfreie Wirtschaften, Tea-Rooms	Kantinen, Privatpensionen	
Kreis 1	26	3	1	14	149	89	11	293
Rathaus	13	2	-	10	76	28	1	130
Hochschulen	5	-	-	2	14	14	1	36
Lindenhof	2	-	-	1	27	19	3	52
City	6	1	1	1	32	28	6	75
Kreis 2	5	-	-	1	45	21	15	87
Wollishofen	-	-	-	-	17	5	5	27
Leimbach	-	-	-	-	4	1	-	5
Enge	5	-	-	1	24	15	10	55
Kreis 3	4	-	-	-	77	35	17	133
Alt-Wiedikon	-	-	-	-	18	8	14	40
Friesenberg	1	-	-	-	9	1	1	12
Sihlfeld	3	-	-	-	50	26	2	81
Kreis 4	6	-	1	1	151	51	8	218
Werd	-	-	1	-	23	11	3	38
Langstrasse	4	-	-	1	104	31	5	145
Hard	2	-	-	-	24	9	-	35
Kreis 5	2	-	-	1	61	16	10	90
Gewerbeschule	2	-	-	1	50	14	-	67
Escher Wyss	-	-	-	-	11	2	10	23
Kreis 6	9	1	-	5	39	23	4	81
Unterstrass	5	-	-	3	29	19	1	57
Oberstrass	4	1	-	2	10	4	3	24
Kreis 7	7	1	2	3	37	15	4	69
Fluntern	1	1	-	-	8	4	-	14
Hottingen	4	-	1	3	16	9	2	35
Hirslanden	-	-	-	-	7	2	2	11
Witikon	2	-	1	-	6	-	-	9
Kreis 8	7	1	1	2	45	20	7	83
Seefeld	6	1	-	2	19	7	4	39
Mühlebach	1	-	1	-	15	11	2	30
Weinegg	-	-	-	-	11	2	1	14
Kreis 9	2	-	-	-	42	15	9	68
Albisrieden	1	-	-	-	10	3	2	16
Altstetten	1	-	-	-	32	12	7	52
Kreis 10	-	-	-	-	32	6	2	40
Höngg	-	-	-	-	13	4	-	17
Wipkingen	-	-	-	-	19	2	2	23
Kreis 11	5	-	-	1	64	34	11	115
Affoltern	1	-	-	-	10	6	1	18
Oerlikon	3	-	-	-	33	19	3	58
Seebach	1	-	-	1	21	9	7	39
Kreis 12	-	-	-	1	19	7	1	28
Saatlen	-	-	-	-	3	1	-	4
Schwamendingen-Mitte	-	-	-	1	10	5	1	17
Hirzenbach	-	-	-	-	6	1	-	7
Ganze Stadt	73	6	5	29	761	332	99	1 305

Quelle: Stadtpolizei

## **Erhebungsmethode**

Die Angaben beruhen auf einer Auswertung von Handänderungsanzeigen der Grundbuchämter betreffend Handänderungen von unbebauten und bebauten Grundstücken auf dem Gebiet der Stadt Zürich.

## **Begriffserklärungen**

*Parzelle* – Gemäss Katasterplan des Vermessungsamtes abgegrenzte Fläche mit eigener Katasternummer. In der Statistik über den Grundeigentumswechsel werden ausnahmsweise auch Parzellenteile im Falle von Mit- und Stockwerkeigentum (z.B. in Prozenten ausgedrückte Grundstückfläche einer Eigentumswohnung) als Parzellen gezählt.

*Zonenarten* – Siehe Begriffserklärungen zum Abschnitt «Stadtgebiet».

*Erwerber und Veräusserer* – Siehe Begriffserklärung zum Abschnitt «Stadtgebiet», Eigentümerarten.

*Rechtstitel – Freihandkauf* – Eine Grundeigentumsübertragung aufgrund eines besonderen, öffentlich beurkundeten Kaufvertrags.

*Gebäudearten* – Siehe Begriffserklärungen zum Abschnitt «Bautätigkeit, Gebäude- und Wohnungsbestand».

## Umgesetzte Parzellen nach Rechtstiteln seit 1934

Jahre	Frei- hand- kauf	Erb- gang	Zwangs- verwer- tung	Abtretung, Schenkung	Enteignung	Tausch	Im ganzen
Unbebaut							
1934/40	352	50	11	71	196	40	720
1941/50	340	44	2	94	135	56	671
1951/60	320	38	1	145	202	95	801
1961/70	101	32	1	75	112	51	372
1971/80	155	82	1	83	140	79	540
1960	160	22	2	118	127	76	505
1965	92	42	1	64	92	49	340
1970	118	55	-	55	75	50	353
1975	148	49	-	73	159	68	497
1980	166	137	-	163	122	86	674
1981	186	156	4	79	59	48	532
1982	177	211	-	132	47	48	615
1983	138	168	-	51	64	28	449
1984	124	125	-	51	22	40	362
1985	37	30	-	28	7	20	122
Bebaut							
1934/40	595	312	161	105	-	7	1 180
1941/50	1 025	412	18	147	-	5	1 607
1951/60	899	488	10	109	-	7	1 513
1961/70	488	450	4	105	-	11	1 058
1971/80	812	589	17	147	0	9	1 574
1960	631	445	9	104	-	5	1 194
1965	314	434	2	74	-	13	837
1970	664	549	4	100	-	4	1 321
1975	544	546	16	161	-	14	1 281
1980	949	694	6	208	-	9	1 866
1981	912	663	3	160	1	11	1 750
1982	882	705	3	296	-	6	1 892
1983	1 041	680	25	266	-	9	2 021
1984	961	611	4	170	-	3	1 749
1985	831	524	6	94	-	2	1 457
Im ganzen							
1934/40	947	362	172	176	196	47	1 900
1941/50	1 365	456	20	241	135	61	2 278
1951/60	1 219	526	11	254	202	102	2 314
1961/70	589	482	5	180	112	62	1 430
1971/80	967	671	18	230	140	88	2 114
1960	791	467	11	222	127	81	1 699
1965	406	476	3	138	92	62	1 177
1970	782	604	4	155	75	54	1 674
1975	692	595	16	234	159	82	1 778
1980	1 115	831	6	371	122	95	2 540
1981	1 098	819	7	239	60	59	2 282
1982	1 059	916	3	428	47	54	2 507
1983	1 179	848	25	317	64	37	2 470
1984	1 085	736	4	221	22	43	2 111
1985	868	554	6	122	7	22	1 579

Fläche der umgesetzten Parzellen nach Rechtstiteln seit 1934 – m<sup>2</sup>

Jahre	Frei- hand- kauf	Erb- gang	Zwangs- ver- wertung	Abtretung, Schenkung	Enteignung	Tausch	Im ganzen
<b>Unbebaut</b>							
1934/40	535 900	139 100	31 700	63 600	65 800	26 600	862 700
1941/50	959 900	172 900	4 600	63 600	39 300	71 200	1 311 500
1951/60	780 000	105 400	2 300	79 300	51 600	113 200	1 131 800
1961/70	241 300	175 700	100	114 700	42 400	103 700	677 900
1971/80	289 100	161 000	900	70 100	59 000	82 200	662 300
1960	406 365	74 451	889	153 942	46 575	107 031	792 683
1965	225 923	326 002	45	61 430	54 910	162 731	831 041
1970	294 034	308 748	–	95 158	24 542	62 749	785 231
1975	414 826	46 866	–	82 725	97 400	31 637	673 454
1980	78 737	135 455	–	53 710	33 430	63 284	364 616
1981	98 283	139 334	312	80 420	19 804	42 741	380 894
1982	160 730	318 238	–	38 672	3 623	36 440	557 703
1983	117 032	211 499	–	31 141	5 486	6 725	371 883
1984	80 776	226 529	–	208 162	2 893	90 635	608 995
1985	90 011	151 354	–	11 528	11 739	8 591	273 223
<b>Bebaut</b>							
1934/40	606 400	570 700	137 900	211 400	–	5 800	1 532 200
1941/50	997 300	630 000	28 800	228 400	–	3 600	1 888 100
1951/60	729 800	495 600	4 300	119 700	–	18 200	1 367 600
1961/70	359 200	400 500	1 900	96 700	–	31 500	889 800
1971/80	388 100	384 300	8 200	124 200	300	11 500	916 600
1960	492 845	664 391	3 299	152 638	–	14 559	1 327 732
1965	315 005	383 657	955	76 740	–	10 976	787 333
1970	395 835	457 138	3 382	79 998	–	3 994	940 347
1975	286 229	288 914	5 536	224 208	–	16 830	821 717
1980	404 613	421 444	2 076	85 620	–	26 134	939 887
1981	373 032	393 657	4 267	90 250	623	6 866	868 695
1982	357 181	411 560	1 607	116 858	–	2 691	889 897
1983	441 395	396 017	24 997	168 764	–	6 059	1 037 232
1984	417 484	387 126	5 226	804 014	–	9 614	1 623 464
1985	353 687	420 034	1 550	68 727	–	640	844 638
<b>Im ganzen</b>							
1934/40	1 142 300	709 800	169 600	275 000	65 800	32 400	2 394 900
1941/50	1 957 200	802 900	33 400	292 000	39 300	74 800	3 199 600
1951/60	1 509 800	601 000	6 600	199 000	51 600	131 400	2 499 400
1961/70	600 500	576 200	2 000	211 400	42 400	135 200	1 567 700
1971/80	677 200	545 300	9 100	194 300	59 300	93 700	1 578 900
1960	899 210	738 842	4 188	306 580	46 575	121 590	2 120 415
1965	540 928	709 659	1 000	138 170	54 910	173 707	1 618 374
1970	689 869	765 886	3 382	175 156	24 542	66 743	1 725 578
1975	701 055	335 780	5 536	306 933	97 400	48 467	1 495 171
1980	483 350	556 899	2 076	139 330	33 430	89 418	1 304 503
1981	471 315	532 991	4 579	170 670	20 427	49 607	1 249 589
1982	517 911	729 798	1 607	155 530	3 623	39 131	1 447 600
1983	558 427	607 516	24 997	199 905	5 486	12 784	1 409 115
1984	498 260	613 655	5 226	1 012 176	2 893	100 249	2 232 459
1985	443 698	571 388	1 550	80 255	11 739	9 231	1 117 861

**Umgesetzte Parzellen und Fläche nach Erwerbern und Veräusserern 1985**

Gesamter Grundeigentumswechsel

Erwerber

Natürliche Personen    Aktiengesellschaften    Übrige Gesellschaften<sup>1</sup>    Baugenossenschaften    Stadtgemeinde    Kanton, Bund    Übrige    im ganzen

Veräusserer

Parzellen – Grundzahlen

Natürliche Personen	1 367	64	-	4	17	2	16	1 470
Aktiengesellschaften	32	12	-	2	8	2	4	60
Übrige Gesellschaften <sup>1</sup>	2	-	-	-	-	-	-	2
Baugenossenschaften	4	4	-	-	-	1	3	12
Stadtgemeinde	4	3	-	-	-	2	-	9
Kanton, Bund	2	-	-	1	4	-	-	7
Übrige	10	1	-	-	5	-	3	19
Im ganzen	1 421	84	-	7	34	7	26	1 579

Fläche – m<sup>2</sup>, Grundzahlen

Natürliche Personen	844 138	59 089	-	1 718	7 640	3 804	47 816	964 205
Aktiengesellschaften	24 330	36 502	-	2 004	6 657	7 568	13 793	90 854
Übrige Gesellschaften <sup>1</sup>	439	-	-	-	-	-	-	439
Baugenossenschaften	2 904	4 303	-	-	-	184	1 212	8 603
Stadtgemeinde	988	2 028	-	-	-	1 362	-	4 378
Kanton, Bund	241	-	-	626	13 056	-	-	13 923
Übrige	5 548	345	-	-	27 324	-	2 242	35 459
Im ganzen	878 588	102 267	-	4 348	54 677	12 918	65 063	1 117 861

Fläche – Promilleverteilung nach Erwerbern

Natürliche Personen	875	61	-	2	8	4	50	1 000
Aktiengesellschaften	268	402	-	22	73	83	152	1 000
Übrige Gesellschaften <sup>1</sup>	1 000	-	-	-	-	-	-	1 000
Baugenossenschaften	338	500	-	-	-	21	141	1 000
Stadtgemeinde	226	463	-	-	-	311	-	1 000
Kanton, Bund	17	-	-	45	938	-	-	1 000
Übrige	156	10	-	-	771	-	63	1 000
Im ganzen	786	91	-	4	49	12	58	1 000

Fläche – Promilleverteilung nach Veräusserern

Natürliche Personen	962	578	-	395	140	294	735	863
Aktiengesellschaften	28	357	-	461	122	587	212	81
Übrige Gesellschaften <sup>1</sup>	-	-	-	-	-	-	-	-
Baugenossenschaften	3	42	-	-	-	14	19	8
Stadtgemeinde	1	20	-	-	-	105	-	4
Kanton, Bund	-	-	-	144	238	-	-	12
Übrige	6	3	-	-	500	-	34	32
Im ganzen	1 000	1 000	-	1 000	1 000	1 000	1 000	1 000

Fläche – m<sup>2</sup>, Gewinn (+) bzw. Verlust (-) der Erwerber (Saldo)

Natürliche Personen	.	+34 759	- 439	-1 186	+ 6 652	+ 3 563	+42 268	+ 85 617
Aktiengesellschaften	-34 759	.	-	-2 299	+ 4 629	+ 7 568	+13 448	- 11 413
Übrige Gesellschaften <sup>1</sup>	+ 439	-	.	-	-	-	-	+ 439
Baugenossenschaften	+ 1 186	+ 2 299	-	.	-	- 442	+ 1 212	+ 4 255
Stadtgemeinde	- 6 652	- 4 629	-	-	.	-11 694	-27 324	- 50 299
Kanton, Bund	- 3 563	- 7 568	-	+ 442	+11 694	.	-	+ 1 005
Übrige	-42 268	-13 448	-	-1 212	+27 324	-	.	- 29 604
Im ganzen	-85 617	+11 413	- 439	-4 255	+50 299	- 1 005	+29 604	.

<sup>1</sup> Kommanditgesellschaften, Kollektivgesellschaften, GmbH, Genossenschaften (ohne Baugenossenschaften)

darunter Freihandkauf

Erwerber	Natürliche Personen	Aktiengesellschaften	Übrige Gesellschaften <sup>1</sup>	Baugenossenschaften	Stadtgemeinde	Kanton, Bund	Übrige	im ganzen	Veräusserer
<b>Parzellen – Grundzahlen</b>									
	706	60	-	4	4	1	7	782	Natürliche Personen
	32	12	-	2	1	2	4	53	Aktiengesellschaften
	2	-	-	-	-	-	-	2	Übrige Gesellschaften <sup>1</sup>
	4	4	-	-	-	1	3	12	Baugenossenschaften
	1	1	-	-	-	-	-	2	Stadtgemeinde
	1	-	-	1	-	-	-	2	Kanton, Bund
	8	1	-	-	4	-	2	15	Übrige
	754	78	-	7	9	4	16	868	Im ganzen
<b>Fläche – m<sup>2</sup>, Grundzahlen</b>									
	235 245	57 975	-	1 718	5 372	3 775	5 426	309 511	Natürliche Personen
	24 330	36 502	-	2 004	5 895	7 568	13 793	90 092	Aktiengesellschaften
	439	-	-	-	-	-	-	439	Übrige Gesellschaften <sup>1</sup>
	2 904	4 303	-	-	-	184	1 212	8 603	Baugenossenschaften
	219	14	-	-	-	-	-	233	Stadtgemeinde
	47	-	-	626	-	-	-	673	Kanton, Bund
	5 470	345	-	-	26 823	-	1 509	34 147	Übrige
	268 654	99 139	-	4 348	38 090	11 527	21 940	443 698	Im ganzen
<b>Fläche – Promilleverteilung nach Erwerbern</b>									
	760	187	-	6	17	12	18	1 000	Natürliche Personen
	270	406	-	22	65	84	153	1 000	Aktiengesellschaften
	1 000	-	-	-	-	-	-	1 000	Übrige Gesellschaften <sup>1</sup>
	338	500	-	-	-	21	141	1 000	Baugenossenschaften
	940	60	-	-	-	-	-	1 000	Stadtgemeinde
	70	-	-	930	-	-	-	1 000	Kanton, Bund
	160	10	-	-	786	-	44	1 000	Übrige
	605	224	-	10	86	26	49	1 000	Im ganzen
<b>Fläche – Promilleverteilung nach Veräusserern</b>									
	876	586	-	395	141	327	247	697	Natürliche Personen
	90	368	-	461	155	657	629	203	Aktiengesellschaften
	2	-	-	-	-	-	-	1	Übrige Gesellschaften <sup>1</sup>
	11	43	-	-	-	16	55	19	Baugenossenschaften
	1	-	-	-	-	-	-	1	Stadtgemeinde
	-	-	-	144	-	-	-	2	Kanton, Bund
	20	3	-	-	704	-	69	77	Übrige
	1 000	1 000	1 000	1 000	1 000	1 000	1 000	1 000	Im ganzen
<b>Fläche – m<sup>2</sup>, Gewinn (+) bzw. Verlust (-) der Erwerber (Saldo)</b>									
	.	+33 645	-439	-1 186	+ 5 153	+ 3 728	- 44	+40 857	Natürliche Personen
	-33 645	.	-	-2 299	+ 5 881	+ 7 568	+13 448	- 9 047	Aktiengesellschaften
	+ 439	-	.	-	-	-	-	+ 439	Übrige Gesellschaften <sup>1</sup>
	+ 1 186	+ 2 299	-	.	-	- 442	+ 1 212	+ 4 255	Baugenossenschaften
	- 5 153	- 5 881	-	-	.	-	-26 823	-37 857	Stadtgemeinde
	- 3 728	- 7 568	-	+ 442	-	.	-	-10 854	Kanton, Bund
	+ 44	-13 448	-	-1 212	+26 823	-	.	+12 207	Übrige
	-40 857	+ 9 047	-439	-4 255	+37 857	+10 854	-12 207	.	Im ganzen

## Umgesetzte Parzellen und Fläche nach Bauarten 1985

Parzellen	Umgesetzte Parzellen		darunter Freihandkäufe		Umsatzwert <sup>1</sup> 1000 Fr.	Fr. je m <sup>2</sup>
	Anzahl	Fläche m <sup>2</sup>	Anzahl	Fläche m <sup>2</sup>		
Unbebaut	122	273 223	37	90 011	48 833	543
Bebaut mit <sup>2</sup> :						
Einfamilienhäuser	291	220 192	140	70 947	115 565	1 629
Mehrfamilienhäuser	629	340 017	356	125 700	331 000	2 633
Wohnhäuser mit Geschäftsräumen	353	136 010	210	67 022	288 897	4 310
Nutzbauten mit Wohnungen	66	50 090	43	19 577	171 208	8 745
Nutzbauten ohne Wohnungen	118	98 329	82	70 441	250 623	3 558
Bebaute Parzellen zusammen	1 457	844 638	831	353 687	1 157 293	3 272
Im ganzen	1 579	1 117 861	868	443 698	1 206 126	2 718

<sup>1</sup> Einschliesslich Gebäuden<sup>2</sup> Nach der überwiegenden Zweckbestimmung des Hauptgebäudes

## Erwerb von Grundeigentum durch Ausländer seit 1965

Jahre	Erworbene Parzellen		darunter Freihandkäufe		Umsatzwert <sup>1</sup> 1000 Fr.	Fr. je m <sup>2</sup>
	Anzahl	Fläche m <sup>2</sup>	Anzahl	Fläche m <sup>2</sup>		
1965	17	7 449	13	5 541	3 548	640
1966	25	12 869	8	6 707	2 448	365
1967	38	53 460	18	6 369	7 422	1 165
1968	40	20 305	23	7 689	5 461	710
1969	43	28 403	21	6 945	24 512	3 529
1970	50	22 319	20	6 568	7 639	1 163
1971	76	38 117	54	24 988	28 669	1 147
1972	57	18 894	44	11 419	11 114	973
1973	69	17 358	39	9 011	12 438	1 380
1974	90	17 030	73	11 463	28 756	2 509
1975	55	18 195	35	8 825	8 779	995
1976	67	39 929	43	23 061	23 578	1 022
1977	89	35 738	65	22 525	29 156	1 294
1978	80	33 132	55	21 627	39 614	1 832
1979	39	20 767	23	13 539	16 248	1 200
1980	98	31 783	76	22 428	45 408	2 025
1981	98	28 436	72	17 591	37 346	2 123
1982	108	31 860	57	17 528	35 229	2 010
1983	117	33 050	80	18 433	51 079	2 771
1984	69	22 760	50	16 554	43 107	2 604
1985	49	24 168	34	13 492	39 365	2 918

<sup>1</sup> Einschliesslich Gebäuden

## Im Freihandkauf umgesetzte bebaute Parzellen nach Gebäudearten und Umsatzwert 1995

Umsatzwertklassen 1000 Fr.	Parzellen bebaut <sup>1</sup> mit: Einfamilienhäuser		Mehrfamilien- häuser		Wohnhäuser mit Geschäftsräumen		Übrige Gebäude <sup>2</sup>	
	Anzahl	Umsatzwert <sup>3</sup> 1000 Fr.	Anzahl	Umsatzwert <sup>3</sup> 1000 Fr.	Anzahl	Umsatzwert <sup>3</sup> 1000 Fr.	Anzahl	Umsatzwert <sup>3</sup> 1000 Fr.
Grundzahlen								
unter 201	3	401	27	3 988	14	2 263	33	3 323
201– 400	25	8 396	78	24 339	45	14 350	4	1 465
401– 600	52	26 190	64	32 819	19	9 411	6	3 114
601– 800	19	12 960	47	32 753	28	20 281	4	2 729
801–1 000	15	13 448	31	28 158	20	18 300	11	10 115
1 001–1 500	14	18 460	55	67 230	23	29 568	15	19 127
1 501–2 000	2	3 550	27	46 566	24	42 938	9	15 834
2 001 u. mehr	10	32 160	27	95 147	37	151 786	43	366 124
Im ganzen	140	115 565	356	331 000	210	288 897	125	421 831
Promilleverteilung nach Umsatzwert								
unter 201	21	3	76	12	67	8	264	8
201– 400	179	73	219	74	215	50	32	3
401– 600	372	227	180	99	90	33	48	7
601– 800	136	112	132	99	133	70	32	6
801–1 000	107	116	87	85	95	63	88	24
1 001–1 500	100	160	154	203	110	102	120	45
1 501–2 000	14	31	76	141	114	149	72	38
2 001 u. mehr	71	278	76	287	176	525	344	869
Im ganzen	1 000	1 000	1 000	1 000	1 000	1 000	1 000	1 000

<sup>1</sup> Nach der überwiegenden Zweckbestimmung des Hauptgebäudes <sup>2</sup> Nutzbauten mit und ohne Wohnungen, landwirtschaftliche Bauten, Abbruchliegenschaften <sup>3</sup> Einschliesslich Gebäuden

**Im Freihandkauf umgesetzte Parzellen nach Zonenarten und Stadtkreisen 1985**

Stadtkreise	Kernzone		Wohnzonen A		B		C	
	Fläche m <sup>2</sup>	Umsatz- wert <sup>1</sup> Fr. je m <sup>2</sup>	Fläche m <sup>2</sup>	Umsatz- wert <sup>1</sup> Fr. je m <sup>2</sup>	Fläche m <sup>2</sup>	Umsatz- wert <sup>1</sup> Fr. je m <sup>2</sup>	Fläche m <sup>2</sup>	Umsatz- wert <sup>1</sup> Fr. je m <sup>2</sup>
<b>Unbebaut</b>								
Kreis 1	-	-	-	-	-	-	-	-
Kreis 2	-	-	-	-	-	-	-	-
Kreis 3	-	-	-	-	-	-	-	-
Kreis 4	1 386	3 128	-	-	-	-	-	-
Kreis 5	-	-	-	-	-	-	-	-
Kreis 6	-	-	-	-	-	-	-	-
Kreis 7	-	-	-	-	877	1 631	160	525
Kreis 8	-	-	-	-	-	-	-	-
Kreis 9	10 202	539	-	-	504	2 258	1 504	1 230
Kreis 10	-	-	-	-	-	-	6 180	841
Kreis 11	-	-	934	1 660	-	-	5 238	670
Kreis 12	-	-	-	-	-	-	-	-
<b>Ganze Stadt</b>	<b>11 588</b>	<b>849</b>	<b>934</b>	<b>1 660</b>	<b>1 381</b>	<b>1 860</b>	<b>13 082</b>	<b>814</b>
<b>Bebaut</b>								
Kreis 1	5 000	41 405	-	-	212	9 858	-	-
Kreis 2	2 410	6 790	852	5 282	981	3 919	12 322	2 250
Kreis 3	14 368	5 042	4 610	6 158	420	5 333	4 368	2 225
Kreis 4	7 754	5 547	1 458	7 010	1 031	5 839	-	-
Kreis 5	4 259	5 110	929	6 130	626	847	-	-
Kreis 6	1 662	4 798	-	-	10 222	3 520	11 904	2 299
Kreis 7	-	-	368	3 587	4 861	2 375	3 827	4 216
Kreis 8	5 136	6 244	2 434	2 869	390	5 641	7 041	2 565
Kreis 9	825	1 041	182	8 956	4 705	2 339	14 583	2 326
Kreis 10	1 282	4 380	-	-	18 438	2 440	6 607	4 303
Kreis 11	6 758	4 488	1 166	2 547	9 884	3 000	11 902	2 103
Kreis 12	-	-	-	-	-	-	14 166	1 624
<b>Ganze Stadt</b>	<b>49 454</b>	<b>8 846</b>	<b>11 999</b>	<b>5 143</b>	<b>51 770</b>	<b>2 899</b>	<b>86 720</b>	<b>2 415</b>
<b>Im ganzen</b>								
Kreis 1	5 000	41 405	-	-	212	9 858	-	-
Kreis 2	2 410	6 790	852	5 282	981	3 919	12 322	2 250
Kreis 3	14 368	5 042	4 610	6 158	420	5 333	4 368	2 225
Kreis 4	9 140	5 180	1 458	7 010	1 031	5 839	-	-
Kreis 5	4 259	5 110	929	6 130	626	847	-	-
Kreis 6	1 662	4 798	-	-	10 222	3 520	11 904	2 299
Kreis 7	-	-	368	3 587	5 738	2 261	3 987	4 068
Kreis 8	5 136	6 244	2 434	2 869	390	5 641	7 041	2 565
Kreis 9	11 027	577	182	8 956	5 209	2 331	16 087	2 223
Kreis 10	1 282	4 380	-	-	18 438	2 440	12 787	2 630
Kreis 11	6 758	4 488	2 100	2 152	9 884	3 000	17 140	1 665
Kreis 12	-	-	-	-	-	-	14 166	1 624
<b>Ganze Stadt</b>	<b>61 042</b>	<b>7 328</b>	<b>12 933</b>	<b>4 891</b>	<b>53 151</b>	<b>2 872</b>	<b>99 802</b>	<b>2 205</b>

<sup>1</sup> Einschliesslich Gebäuden

<sup>2</sup> Einschliesslich übriger Zonenarten

D Fläche	Umsatz- wert <sup>1</sup> Fr. je m <sup>2</sup>	E Fläche m <sup>2</sup>	Umsatz- wert <sup>1</sup> Fr. je m <sup>2</sup>	Industrie- und Gewerbebezonen JI und JII		Im ganzen <sup>2</sup>		Stadtkreise
				Fläche m <sup>2</sup>	Umsatz- wert <sup>1</sup> Fr. je m <sup>2</sup>	Fläche m <sup>2</sup>	Umsatz- wert <sup>1</sup> Fr. je m <sup>2</sup>	
Unbebaut								
-	-	-	-	-	-	-	-	Kreis 1
-	-	-	-	-	-	-	-	Kreis 2
-	-	-	-	5 895	949	5 895	949	Kreis 3
-	-	-	-	184	500	1 570	2 820	Kreis 4
-	-	-	-	-	-	-	-	Kreis 5
-	-	-	-	-	-	-	-	Kreis 6
2 866	977	3 002	616	-	-	6 905	893	Kreis 7
-	-	-	-	-	-	-	-	Kreis 8
-	-	-	-	-	-	37 259	242	Kreis 9
4 481	904	-	-	-	-	12 312	752	Kreis 10
-	-	902	424	12 704	631	25 124	540	Kreis 11
946	846	-	-	-	-	946	846	Kreis 12
8 293	923	3 904	572	18 783	729	90 011	543	Ganze Stadt
Bebaut								
-	-	-	-	-	-	5 212	40 122	Kreis 1
9 306	3 047	4 129	1 090	-	-	30 000	2 843	Kreis 2
368	2 391	-	-	17 468	1 320	41 912	3 277	Kreis 3
-	-	-	-	-	-	10 243	5 785	Kreis 4
488	1 916	-	-	1 233	6 148	7 535	4 844	Kreis 5
9 013	2 620	601	3 120	-	-	33 402	2 899	Kreis 6
27 879	2 276	9 857	1 634	-	-	46 792	2 320	Kreis 7
1 373	3 098	4 149	1 315	-	-	20 523	3 363	Kreis 8
2 745	1 570	6 246	1 047	3 770	1 756	33 056	1 963	Kreis 9
18 808	2 499	2 272	1 377	-	-	47 407	2 724	Kreis 10
15 239	1 605	529	1 210	-	-	46 534	2 448	Kreis 11
14 684	1 468	1 849	1 215	-	-	31 071	1 526	Kreis 12
99 903	2 190	29 632	1 366	22 471	1 658	353 687	3 272	Ganze Stadt
Im ganzen								
-	-	-	-	-	-	5 212	40 122	Kreis 1
9 306	3 047	4 129	1 090	-	-	30 000	2 843	Kreis 2
368	2 391	-	-	23 363	1 226	47 807	2 990	Kreis 3
-	-	-	-	184	500	11 813	5 391	Kreis 4
488	1 916	-	-	1 233	6 148	7 535	4 844	Kreis 5
9 013	2 620	601	3 122	-	-	33 402	2 899	Kreis 6
30 745	2 155	12 859	1 396	-	-	53 697	2 136	Kreis 7
1 373	3 098	4 149	1 315	-	-	20 523	3 363	Kreis 8
2 745	1 570	6 246	1 047	3 770	1 756	70 315	1 051	Kreis 9
23 289	2 192	2 272	1 377	-	-	59 719	2 318	Kreis 10
15 239	1 605	1 431	714	12 704	-	71 658	1 779	Kreis 11
15 630	1 431	1 849	1 215	-	-	32 017	1 506	Kreis 12
108 196	2 093	33 536	1 274	41 254	1 235	443 698	2 718	Ganze Stadt

## Im Freihandkauf umgesetzte Parzellen nach Stadtquartieren 1985

Stadtquartiere	Unbebaut			Bebaut			Im ganzen		
	Anzahl	Fläche m <sup>2</sup>	Umsatz- wert Fr. je m <sup>2</sup>	Anzahl	Fläche m <sup>2</sup>	Umsatz- wert <sup>1</sup> Fr. je m <sup>2</sup>	Anzahl	Fläche m <sup>2</sup>	Umsatz- wert <sup>1</sup> Fr. je m <sup>2</sup>
Kreis 1	-	-	-	51	5 212	40 122	51	5 212	40 122
Rathaus	-	-	-	34	2 264	22 138	34	2 264	22 138
Hochschulen	-	-	-	3	394	10 508	3	394	10 508
Lindenhof	-	-	-	9	577	86 081	9	577	86 081
City	-	-	-	5	1 977	53 205	5	1 977	53 205
Kreis 2	-	-	-	70	30 000	2 843	70	30 000	2 843
Wollishofen	-	-	-	21	14 475	1 869	21	14 475	1 869
Leimbach	-	-	-	12	4 003	1 309	12	4 003	1 309
Enge	-	-	-	37	11 522	4 600	37	11 522	4 600
Kreis 3	1	5 895	949	90	41 912	3 277	91	47 807	2 990
Alt-Wiedikon	1	5 895	949	41	24 908	1 954	42	30 803	1 762
Friesenberg	-	-	-	3	1 056	1 600	3	1 056	1 600
Sihlfeld	-	-	-	46	15 948	5 454	46	15 948	5 454
Kreis 4	6	1 570	2 820	59	10 243	5 785	65	11 813	5 391
Werd	-	-	-	5	2 116	2 977	5	2 116	2 977
Langstrasse	5	1 386	3 128	42	6 482	6 680	47	7 868	6 055
Hard	1	184	500	12	1 645	5 866	13	1 829	5 326
Kreis 5	-	-	-	25	7 535	4 844	25	7 535	4 844
Gewerbeschule	-	-	-	20	5 521	4 750	20	5 521	4 750
Escher Wyss	-	-	-	5	2 014	5 102	5	2 014	5 102
Kreis 6	-	-	-	90	33 402	2 899	90	33 402	2 899
Unterstrass	-	-	-	36	13 493	3 075	36	13 493	3 075
Oberstrass	-	-	-	54	19 909	2 779	54	19 909	2 779
Kreis 7	5	6 905	893	120	46 792	2 320	125	53 697	2 136
Fluntern	-	-	-	40	16 666	2 624	40	16 666	2 624
Hottingen	2	1 037	1 460	36	16 185	2 163	38	17 222	2 121
Hirslanden	1	1 002	200	19	8 179	1 959	20	9 181	1 767
Witikon	2	4 866	915	25	5 762	2 392	27	10 628	1 715
Kreis 8	-	-	-	53	20 523	3 363	53	20 523	3 363
Seefeld	-	-	-	14	5 979	3 987	14	5 979	3 987
Mühlebach	-	-	-	25	6 684	4 529	25	6 684	4 529
Weinegg	-	-	-	14	7 860	1 897	14	7 860	1 897
Kreis 9	8	37 259	242	65	33 056	1 963	73	70 315	1 051
Albisrieden	4	25 922	91	29	13 999	1 731	33	39 921	666
Altstetten	4	11 337	588	36	19 057	2 133	40	30 394	1 557
Kreis 10	5	12 312	752	100	47 407	2 724	105	59 719	2 318
Höngg	5	12 312	752	68	27 303	2 734	73	39 615	2 118
Wipkingen	-	-	-	32	20 104	2 712	32	20 104	2 712
Kreis 11	10	25 124	540	75	46 534	2 448	85	71 658	1 779
Affoltern	5	17 843	472	19	15 815	1 647	24	33 658	1 024
Oerlikon	3	2 770	534	31	16 597	2 883	34	19 367	2 547
Seebach	2	4 511	809	25	14 122	2 836	27	18 633	2 345
Kreis 12	2	946	846	33	31 071	1 526	35	32 017	1 506
Saatlen	-	-	-	9	7 890	2 304	9	7 890	2 304
Schwamendingen-M.	1	727	1 032	15	19 657	1 181	16	20 384	1 176
Hirzenbach	1	219	228	9	3 524	1 712	10	3 743	1 625
Ganze Stadt	37	90 011	543	831	353 687	3 272	868	443 698	2 718

<sup>1</sup> Einschliesslich Gebäuden

## Im Freihandkauf umgesetzte Parzellen nach Zonenarten seit 1976

Jahre	Kernzone	Wohnzonen					zusammen	Industrie- und Gewerbebezonen JI und JII	Im ganzen <sup>1</sup>
		A	B	C	D	E			
Unbebaute Fläche – m <sup>2</sup>									
1976	815	1 080	6 474	49 350	44 401	12 240	113 545	45 724	329 375
1977	4 483	12 593	1 488	16 186	53 925	8 203	92 395	23 748	289 233
1978	5 349	42	767	24 739	28 851	29 831	84 230	42 392	214 894
1979	13 437	16 258	6 403	15 298	53 503	23 623	115 085	25 189	233 450
1980	1 779	765	17 980	12 714	22 072	1 589	55 120	1 464	78 737
1981	3 544	2 836	737	35 004	14 583	4 473	57 633	5 615	98 283
1982	1 635	5 893	1 729	7 597	36 346	10 883	62 448	17 263	160 730
1983	4 792	–	399	33 176	17 540	7 246	58 361	3 394	117 032
1984	4 065	1 013	909	3 041	9 275	5 244	19 482	26 814	80 776
1985	11 588	934	1 381	13 082	8 293	3 904	27 594	18 783	90 011
Umsatzwert der unbebauten Fläche – Franken je m <sup>2</sup>									
1976	2 447	483	608	398	343	255	374	735	276
1977	15 741	409	1 442	641	269	229	368	405	443
1978	3 998	405	1 171	469	755	120	450	75	314
1979	3 285	1 346	1 828	399	368	210	559	372	518
1980	3 110	1 412	763	585	351	366	554	128	513
1981	2 060	1 952	655	503	409	475	550	961	539
1982	2 571	2 172	1 172	3 625	472	567	1 052	851	530
1983	2 478	–	995	312	639	426	429	148	327
1984	5 867	831	2 089	755	796	388	742	1 037	834
1985	849	1 660	1 860	814	923	572	893	729	543
Bebaute Fläche – m <sup>2</sup>									
1976	31 539	10 283	30 524	88 166	77 263	76 822	283 058	38 224	363 504
1977	46 805	11 402	30 884	71 005	102 990	39 260	255 541	25 910	339 639
1978	61 417	11 764	38 513	76 834	107 854	27 020	261 985	118 336	452 627
1979	48 646	10 814	45 407	139 346	133 187	46 388	375 142	38 033	469 011
1980	49 320	20 911	42 945	98 936	109 717	33 358	305 867	43 019	404 613
1981	75 487	8 749	33 094	78 768	104 732	38 527	263 870	25 744	373 032
1982	48 346	11 517	37 235	104 568	103 952	34 468	291 740	11 795	357 181
1983	59 677	9 584	34 331	115 069	160 049	41 038	360 071	15 568	441 395
1984	47 770	12 023	62 406	114 278	102 420	45 564	336 691	25 172	417 484
1985	49 454	11 999	51 770	86 720	99 903	29 632	280 024	22 471	353 687
Umsatzwert <sup>2</sup> der bebauten Fläche – Franken je m <sup>2</sup>									
1976	4 967	2 211	2 599	1 016	1 028	384	1 062	1 534	1 434
1977	4 687	2 822	2 055	1 150	980	729	1 199	1 831	1 717
1978	4 622	3 117	2 022	1 561	1 083	871	1 431	906	1 705
1979	4 953	3 463	2 676	1 316	1 296	857	1 478	862	1 775
1980	5 318	2 358	2 460	1 488	1 362	1 050	1 591	897	1 961
1981	4 965	3 223	2 836	1 591	1 395	964	1 632	1 500	2 277
1982	5 844	3 057	2 350	1 913	1 462	1 141	1 762	1 337	2 284
1983	5 817	4 642	3 270	1 584	1 743	1 483	1 885	2 224	2 419
1984	8 004	4 154	2 378	1 868	1 807	1 246	1 942	1 629	2 589
1985	8 846	5 143	2 899	2 415	2 190	1 366	2 430	1 658	3 272

<sup>1</sup> Einschliesslich übriger Zonenarten<sup>2</sup> Einschliesslich Gebäuden

## Umgesetzte Parzellen und Fläche nach der Heimat von Erwerbern und Veräußerern 1985

Heimat bzw. Hauptsitz der Veräußerer	Heimat bzw. Hauptsitz der Erwerber								im ganzen
	Schweiz	Bundesrepublik Deutschland	Frankreich	Italien	Österreich	Liechtenstein	Übriges Europa	Aussereurop. Länder	
<b>Parzellen – Grundzahlen</b>									
Schweiz	1 506	15	2	7	5	–	9	2	1 546
Bundesrepublik Deutschland									
Deutschland	16	2	–	–	–	–	–	–	18
Frankreich	1	–	2	–	–	–	–	–	3
Italien	1	–	–	1	–	–	–	–	2
Österreich	–	–	–	–	–	–	–	–	–
Liechtenstein	–	–	–	–	–	–	–	–	–
Übriges Europa	3	–	–	–	–	–	1	1	5
Aussereurop. Länder	3	–	–	–	1	–	–	1	5
Im ganzen	1 530	17	4	8	6	–	10	4	1 579
<b>Fläche – m<sup>2</sup>, Grundzahlen</b>									
Schweiz	1 085 019	6 101	753	2 456	2 294	–	4 727	412 1 101 762	
Bundesrepublik Deutschland									
Deutschland	5 499	3 122	–	–	–	–	–	–	8 621
Frankreich	245	–	532	–	–	–	–	–	777
Italien	211	–	–	403	–	–	–	–	614
Österreich	–	–	–	–	–	–	–	–	–
Liechtenstein	–	–	–	–	–	–	–	–	–
Übriges Europa	511	–	–	–	–	–	694	1 860	3 065
Aussereurop. Länder	2 208	–	–	–	205	–	–	609	3 022
Im ganzen	1 093 693	9 223	1 285	2 859	2 499	–	5 421	2 881 1 117 861	
<b>Fläche – Promilleverteilung nach Erwerbern</b>									
Schweiz	985	6	1	2	2	–	4	–	1 000
Bundesrepublik Deutschland									
Deutschland	638	362	–	–	–	–	–	–	1 000
Frankreich	315	–	685	–	–	–	–	–	1 000
Italien	344	–	–	656	–	–	–	–	1 000
Österreich	–	–	–	–	–	–	–	–	–
Liechtenstein	–	–	–	–	–	–	–	–	–
Übriges Europa	167	–	–	–	–	–	226	607	1 000
Aussereurop. Länder	730	–	–	–	68	–	–	202	1 000
Im ganzen	978	8	1	3	2	–	5	3	1 000
<b>Fläche – Promilleverteilung nach Veräußerern</b>									
Schweiz	993	661	586	859	918	–	872	143	984
Bundesrepublik Deutschland									
Deutschland	5	339	–	–	–	–	–	–	8
Frankreich	–	–	414	–	–	–	–	–	1
Italien	–	–	–	141	–	–	–	–	1
Österreich	–	–	–	–	–	–	–	–	–
Liechtenstein	–	–	–	–	–	–	–	–	–
Übriges Europa	–	–	–	–	–	–	128	646	3
Aussereurop. Länder	2	–	–	–	82	–	–	211	3
Im ganzen	1 000	1 000	1 000	1 000	1 000	–	1 000	1 000	1 000

**Im Freihandkauf umgesetzte Eigentumswohnungen<sup>1</sup> nach der Zimmerzahl und Stadtquartieren 1985**

Stadtquartiere	Wohnungen nach der Zimmerzahl							Umgesetzte Fläche <sup>2</sup> m <sup>2</sup>	Umsatzwert 1000 Fr.
	1	2	3	4	5	6 u. mehr	im ganzen		
Kreis 1	9	6	4	3	2	-	24	731	12 203
Rathaus	8	2	3	2	1	-	16	520	6 844
Hochschulen	-	1	-	-	-	-	1	26	490
Lindenhof	1	3	1	1	1	-	7	185	4 869
City	-	-	-	-	-	-	-	-	-
Kreis 2	2	2	6	12	8	-	30	4 940	18 074
Wollishofen	1	-	-	2	1	-	4	590	2 541
Leimbach	-	-	-	4	2	-	6	1 756	2 191
Enge	1	2	6	6	5	-	20	2 594	13 342
Kreis 3	4	5	11	1	1	-	22	900	6 664
Alt-Wiedikon	1	1	8	1	-	-	11	694	2 822
Friesenberg	-	-	-	-	-	-	-	-	-
Sihlfeld	3	4	3	-	1	-	11	206	3 842
Kreis 4	2	-	6	4	-	-	12	379	3 353
Werd	-	-	-	-	-	-	-	-	-
Langstrasse	1	-	4	4	-	-	9	277	2 558
Hard	1	-	2	-	-	-	3	102	795
Kreis 5	-	1	-	-	-	-	1	17	210
Gewerbeschule	-	1	-	-	-	-	1	17	210
Escher Wyss	-	-	-	-	-	-	-	-	-
Kreis 6	1	4	3	11	4	2	25	3 287	14 799
Unterstrass	1	3	-	-	-	-	4	179	810
Oberstrass	-	1	3	11	4	2	21	3 108	13 989
Kreis 7	3	6	15	17	12	9	62	9 808	40 329
Fluntern	2	2	6	7	4	3	24	4 414	19 244
Hottingen	1	3	6	-	4	2	16	2 111	10 054
Hirslanden	-	-	-	3	1	-	4	625	2 175
Witikon	-	1	3	7	3	4	18	2 658	8 856
Kreis 8	9	1	1	4	5	-	20	1 404	5 633
Seefeld	1	-	1	-	2	-	4	234	1 208
Mühlebach	7	1	-	4	2	-	14	975	3 557
Weinegg	1	-	-	-	1	-	2	195	868
Kreis 9	2	1	5	5	1	-	14	1 277	4 957
Albisrieden	2	1	2	3	1	-	9	831	2 637
Altstetten	-	-	3	2	-	-	5	446	2 320
Kreis 10	3	6	11	15	4	3	42	5 395	19 760
Höngg	3	6	10	15	4	3	41	5 355	19 499
Wipkingen	-	-	1	-	-	-	1	40	261
Kreis 11	6	-	9	3	-	-	18	1 496	4 144
Affoltern	3	-	-	-	-	-	3	249	472
Oerlikon	3	-	6	1	-	-	10	775	2 242
Seebach	-	-	3	2	-	-	5	472	1 430
Kreis 12	1	-	2	2	1	-	6	593	2 500
Saatlen	1	-	2	2	1	-	6	593	2 500
Schwamendingen-Mitte	-	-	-	-	-	-	-	-	-
Hirzenbach	-	-	-	-	-	-	-	-	-
Ganze Stadt	42	32	73	77	38	14	276 <sup>3</sup>	30 227	132 626

<sup>1</sup> Im Stockwerkeigentum    <sup>2</sup> Auf die umgesetzten Wohnungen entfallende Anteile der Parzellenfläche    <sup>3</sup> Nicht inbegriffen 56 Eigentumswohnungen, die durch Erbgang, Abtretung, Schenkung und Tausch umgesetzt worden sind.



## Erhebungsmethode

*Bautätigkeit (Neu- und Umbau)* – Die Angaben beruhen auf einer Auswertung der Meldungen der Baupolizei.

*Gebäudedaten (Abbruch, Rauminhalt und Assekuranzwert)* – Die Angaben beruhen auf einer Auswertung der Meldungen der kantonalen Gebäudeversicherung.

*Bruttogeschossfläche und Zweckänderung von Wohnungen* – Die Angaben werden vom Stadtplanungsamt übernommen.

*Bausumme der realisierten Bauprojekte* – Primärerhebung des Statistischen Amtes der Stadt Zürich gemäss Richtlinien des Bundesamtes für Konjunkturfragen (BFK).

*Eigentumswohnungen* – Die Angaben beruhen auf einer Auswertung der Handänderungsanzeigen der Grundbuchämter.

*Leerwohnungen* – Erhebungen des Statistischen Amtes der Stadt Zürich gemäss Richtlinien des Bundesamtes für Industrie, Gewerbe und Arbeit (BIGA).

*Gebäude- und Wohnungsbestand* – Ergebnis der Fortschreibung des Statistischen Amtes der Stadt Zürich unter Verwendung der Angaben der Baupolizei über Bautätigkeit, Abbruch und Zweckänderung.

## Begriffserklärungen

*Gebäude* – In der Regel ein von allen vier Seiten geschlossener Bau mit eigener Assekuranznummer. Ausnahmen bilden nicht völlig abgeschlossene Unterstände.

*Einfamilienhäuser* – Wohnbauten, die im inneren Ausbau nur eine Wohnung aufweisen und ausschliesslich dem Wohnzweck dienen.

*Mehrfamilienhäuser* – Reine Wohngebäude mit zwei oder mehr Wohnungen.

*Wohnhäuser mit Geschäftsräumen* – Gebäude, die neben dem Hauptzweck Wohnen auch noch anderen Zwecken dienen; die Nichtwohnnutzung (Laden, Büro, Praxis, Gewerbe usw.) darf nicht überwiegen.

*Nutzbauten* – Gebäude für Landwirtschaft, Industrie, Dienstleistungsbetriebe, öffentliche Verwaltung, Bildungs- und Gesundheitswesen, Parkhäuser usw. mit oder ohne Wohnungen.

*Wohnung* – Eine Einheit von zusammenhängenden Räumen, die eine eigene Küche mit einer Mindestfläche von 4 m<sup>2</sup> in Ein- und von 6 m<sup>2</sup> in Mehrzimmerwohnungen beinhaltet. Die Wohnungsgrösse wird nach der Zimmerzahl festgesetzt, wobei halbe Zimmer unberücksichtigt bleiben.

*Leerstehende Wohnungen* – Alle bewohnbaren, aber am Stichtag leerstehenden Wohnungen, einschliesslich Eigentumswohnungen und Einfamilienhäuser, die zur dauernden Vermietung oder zum Kauf angeboten werden, als auch jene leerstehenden Wohnungen, die auf einen späteren Zeitpunkt bereits vermietet oder verkauft sind.

*Appartement- und übrige Zimmer* – Ausserhalb von Wohnungen dem Wohnzweck dienende Zimmer.

*Zonen- und Eigentümerarten* – Siehe Begriffserklärungen zum Abschnitt «Stadtgebiet».

*Bruttogeschossfläche* – Summe der Gebäudegeschossflächen einschliesslich Mauern und Nebenräumen, soweit die Geschosse gemäss den gesetzlichen Bestimmungen dauernd für Wohnen oder Arbeiten verwendet werden dürfen.

**Bruttowohnfläche** – Summe der Flächen sämtlicher, zu den Wohnungen gehörenden Wohnräume, Küchen, Kochnischen und Nebenräume (Länge × Breite). Offene Balkone und Terrassen sowie nicht bewohnbar ausgestattete Keller- oder Dachgeschossräume wurden nicht beachtet. Dagegen wurden Flächen von innerhalb der Wohnung liegenden Treppen miteinbezogen. Wo keine genauen Flächen ermittelt werden konnten, durften auch Schätzwerte angegeben werden.

**Wohnbruttogeschossfläche** – Summe der Gebäugeschossflächen einschliesslich Mauern und Nebenräumen, soweit die Geschosse gemäss den gesetzlichen Bestimmungen dauernd für das Wohnen bestimmt sind. Darunter sind die Flächen der Wohn-, Ess-, Schlaf-, Bade- und Vorzimmer, der Küchen, der Toiletten, der Korridore und dgl. zu verstehen. Demgegenüber wird die Fläche von Waschküchen, Estrichen, Bastelräumen, Kellern, Geräterokalen, offenen Balkonen, Garagen und von ähnlichen Räumen nicht berücksichtigt.

**Bausumme** – Durch die Errichtung eines Gebäudes entstehende Kosten, einschliesslich Erschliessungs- und Umgebungsarbeiten, Architektenhonoraren, sanitärer Installationen, Lüftungsanlagen, Heizungen und aller übrigen mit dem Gebäude fest verbundenen Einrichtungen, jedoch ohne Grundstückskosten.

**Assekuranzwert** – Summe der Baukosten, ohne Grundstück, im Zeitpunkt der Schätzung, zurückgerechnet auf den Basiswert 1939 (Basiswert 1939: Baukostenindex 1939 = 100).

**Rauminhalt** – Die durch die Kantonale Gebäudeversicherung berechnete Gebäudekubatur.

**Nettojahresmietpreis** – Von Mietern und Genossenschaffern bezahlte Jahresmiete ohne die Kosten für Heizung, Warmwasser und Garage.

## Gebäudebestand nach Gebäudearten und Stadtquartieren 1985

Stadtquartiere	Ein- familien- häuser	Mehr- familien- häuser	Wohnhäuser mit Geschäfts- räumen	Wohn- gebäude zusammen	Nutz- bauten	Im ganzen
Kreis 1	22	63	557	642	1 476	2 118
Rathaus	14	40	339	393	424	817
Hochschulen	4	10	35	49	246	295
Lindenhof	3	7	139	149	345	494
City	1	6	44	51	461	512
Kreis 2	1 069	1 505	599	3 173	1 505	4 678
Wollishofen	560	933	239	1 732	623	2 355
Leimbach	419	195	38	652	211	863
Enge	90	377	322	789	671	1 460
Kreis 3	1 180	1 671	783	3 634	1 263	4 897
Alt-Wiedikon	143	617	281	1 041	522	1 563
Friesenberg	1 030	324	43	1 397	289	1 686
Sihlfeld	7	730	459	1 196	452	1 648
Kreis 4	4	653	834	1 491	1 057	2 548
Werd	-	71	181	252	212	464
Langstrasse	1	171	471	643	532	1 175
Hard	3	411	182	596	313	909
Kreis 5	132	222	347	701	764	1 465
Gewerbeschule	22	200	304	526	353	879
Escher Wyss	110	22	43	175	411	586
Kreis 6	860	1 638	705	3 203	1 120	4 323
Unterstrass	519	1 064	472	2 055	598	2 653
Oberstrass	341	574	233	1 148	522	1 670
Kreis 7	1 328	2 062	697	4 087	2 149	6 236
Fluntern	360	460	105	925	643	1 568
Hottingen	303	565	332	1 200	743	1 943
Hirslanden	193	403	191	787	264	1 051
Witikon	472	634	69	1 175	499	1 674
Kreis 8	200	718	509	1 427	1 017	2 444
Seefeld	13	216	219	448	301	749
Mühlebach	37	224	196	457	337	794
Weinegg	150	278	94	522	379	901
Kreis 9	971	2 157	459	3 587	1 862	5 449
Albisrieden	435	922	168	1 525	612	2 137
Altstetten	536	1 235	291	2 062	1 250	3 312
Kreis 10	706	2 023	481	3 210	1 205	4 415
Höngg	546	1 238	186	1 970	820	2 790
Wipkingen	160	785	295	1 240	385	1 625
Kreis 11	1 836	2 479	702	5 017	2 247	7 264
Affoltern	665	870	137	1 672	634	2 306
Oerlikon	449	829	384	1 662	825	2 487
Seebach	722	780	181	1 683	788	2 471
Kreis 12	1 588	1 200	149	2 937	717	3 654
Saatlen	805	236	21	1 062	148	1 210
Schwamendingen-Mitte	177	535	99	811	301	1 112
Hirzenbach	606	429	29	1 064	268	1 332
Ganze Stadt	9 896	16 391	6 822	33 109	16 382	49 491

## Gebäudebestand nach Eigentümerarten und Stadtquartieren 1985

Stadtquartiere	Gebäude im Eigentum von:			zusammen	Bau- genossen- schaften	Stadt Zürich	Kanton Zürich
	Natürliche Personen	Gesell- schaften	Vereine, private Stiftungen				
Kreis 1	846	630	88	1 564	3	387	103
Rathaus	424	145	25	594	-	197	10
Hochschulen	82	48	34	164	3	45	61
Lindenhof	203	182	9	394	-	85	-
City	137	255	20	412	-	60	32
Kreis 2	2 228	812	206	3 246	943	364	51
Wollishofen	1 130	317	100	1 547	577	184	16
Leimbach	339	70	27	436	332	80	3
Enge	759	425	79	1 263	34	100	32
Kreis 3	1 944	765	215	2 924	1 449	413	29
Alt-Wiedikon	835	431	121	1 387	49	91	15
Friesenberg	252	52	40	344	1 131	176	12
Sihlfeld	857	282	54	1 193	269	146	2
Kreis 4	1 141	509	177	1 827	239	258	44
Werd	219	149	29	397	-	36	14
Langsstrasse	665	233	70	968	38	63	30
Hard	257	127	78	462	201	159	-
Kreis 5	571	487	76	1 134	93	183	15
Gewerbeschule	406	164	51	621	93	131	9
Escher Wyss	165	323	25	513	-	52	6
Kreis 6	2 484	502	191	3 177	548	334	156
Unterstrass	1 308	378	147	1 833	501	230	39
Oberstrass	1 176	124	44	1 344	47	104	117
Kreis 7	4 492	656	434	5 582	77	320	169
Fluntern	1 084	143	130	1 357	22	50	101
Hottingen	1 315	237	171	1 723	-	126	58
Hirslanden	806	89	50	945	28	66	8
Witikon	1 287	187	83	1 557	27	78	2
Kreis 8	1 419	485	192	2 096	34	175	93
Seefeld	454	172	40	666	1	61	2
Mühlebach	458	176	63	697	12	61	10
Weinegg	507	137	89	733	21	53	81
Kreis 9	2 696	979	220	3 895	940	507	13
Albisrieden	1 079	301	79	1 459	490	159	1
Altstetten	1 617	678	141	2 436	450	348	12
Kreis 10	2 734	491	216	3 441	470	404	7
Höngg	1 841	319	131	2 291	215	218	6
Wipkingen	893	172	85	1 150	255	186	1
Kreis 11	3 685	1 129	423	5 237	1 253	564	63
Affoltern	1 021	333	122	1 476	520	243	5
Oerlikon	1 475	500	141	2 116	161	123	48
Seebach	1 189	296	160	1 645	572	198	10
Kreis 12	1 164	274	76	1 514	1 660	414	27
Saatlen	228	20	13	261	714	220	1
Schwamendingen-M.	594	89	32	715	256	102	23
Hirzenbach	342	165	31	538	690	92	3
Ganze Stadt	25 404	7 719	2 514	35 637	7 709	4 323	770

Bund und Übrige öffentliche	Öffentliche Eigentümer zusammen	Evangelisch-reformierte Kirchgemeinden	Römisch-katholische Kirchgemeinden	Übrige Religionsgemeinschaften	Religionsgemeinschaften zusammen	Im ganzen	Stadtquartiere
20	510	22	1	18	41	2 118	Kreis 1
1	208	10	–	5	15	817	Rathaus
14	120	2	1	5	8	295	Hochschulen
2	87	10	–	3	13	494	Lindenhof
3	95	–	–	5	5	512	City
28	443	25	13	8	46	4 678	Kreis 2
11	211	11	5	4	20	2 355	Wollishofen
4	87	4	4	–	8	863	Leimbach
13	145	10	4	4	18	1 460	Enge
27	469	27	20	8	55	4 897	Kreis 3
6	112	10	2	3	15	1 563	Alt-Wiedikon
7	195	5	8	3	16	1 686	Friesenberg
14	162	12	10	2	24	1 648	Sihlfeld
144	446	12	12	12	36	2 548	Kreis 4
–	50	3	5	9	17	464	Werd
70	163	2	1	3	6	1 175	Langstrasse
74	233	7	6	–	13	909	Hard
30	228	8	2	–	10	1 465	Kreis 5
16	156	7	2	–	9	879	Gewerbeschule
14	72	1	–	–	1	586	Escher Wyss
71	561	16	12	9	37	4 323	Kreis 6
21	290	10	12	7	29	2 653	Unterstrass
50	271	6	–	2	8	1 670	Oberstrass
39	528	22	11	16	49	6 236	Kreis 7
26	177	7	2	3	12	1 568	Fluntern
11	195	8	5	12	25	1 943	Hottingen
2	76	2	–	–	2	1 051	Hirslanden
–	80	5	4	1	10	1 674	Witikon
21	289	17	5	3	25	2 444	Kreis 8
18	81	–	–	1	1	749	Seefeld
1	72	7	5	1	13	794	Mühlebach
2	136	10	–	1	11	901	Weinegg
57	577	22	12	3	37	5 449	Kreis 9
13	173	6	7	2	15	2 137	Albisrieden
44	404	16	5	1	22	3 312	Altstetten
58	469	20	11	4	35	4 415	Kreis 10
46	270	10	2	2	14	2 790	Höngg
12	199	10	9	2	21	1 625	Wipkingen
89	716	27	20	11	58	7 264	Kreis 11
45	293	9	5	3	17	2 306	Affoltern
22	193	6	4	7	17	2 487	Oerlikon
22	230	12	11	1	24	2 471	Seebach
14	455	18	4	3	25	3 654	Kreis 12
9	230	4	–	1	5	1 210	Saatlen
4	129	10	1	1	12	1 112	Schwamendingen-M.
1	96	4	3	1	8	1 332	Hirzenbach
598	5 691	236	123	95	454	49 491	Ganze Stadt

Gebäudebestand<sup>1</sup> nach Gebäudearten und Assekuranzwert seit 1935

Jahre	Gebäudebestand						im ganzen	Assekuranzwert <sup>2</sup> 1000 Fr.
	Ein- familien- häuser	Mehr- familien- häuser	Wohnhäuser mit Geschäfts- räumen	Wohn- gebäude zusammen	Nutz- bauten			
1935	6 353	9 450	7 853	23 656	8 311	31 967	3 404 267	
1939	6 848	9 915	7 919	24 682	8 282	32 964	3 495 294	
1940	6 926	10 009	7 930	24 865	8 353	33 218	3 524 452	
1941	6 304	9 823	7 972	24 099	8 689	32 788	3 579 900	
1942	6 308	9 993	7 987	24 288	8 744	33 032	4 217 188	
1943	6 547	10 150	8 000	24 697	8 871	33 568	5 131 180	
1944	7 053	10 343	8 020	25 416	8 888	34 304	5 149 576	
1945	7 485	10 560	8 050	26 095	8 924	35 019	5 171 946	
1946	8 055	10 767	8 075	26 897	8 936	35 833	5 207 956	
1947	8 528	10 940	8 104	27 572	8 938	36 510	5 280 166	
1948	8 999	11 307	8 113	28 419	9 156	37 575	6 357 660	
1949	9 353	11 619	8 108	29 080	9 258	38 338	6 524 606	
1950	9 521	11 999	8 102	29 622	9 308	38 930	6 631 377	
1951	9 685	12 444	8 149	30 278	9 422	39 700	6 785 784	
1952	9 794	12 935	8 182	30 911	9 527	40 438	7 014 962	
1953	9 961	13 270	8 188	31 419	9 691	41 110	8 217 777	
1954	9 986	13 634	8 173	31 793	9 796	41 589	8 399 336	
1955	10 006	13 915	8 143	32 064	9 918	41 982	8 562 231	
1956	10 576	14 212	6 836	31 624	10 907	42 531 <sup>3</sup>	8 710 488	
1957	10 610	14 405	6 836	31 851	11 097	42 948	8 932 125	
1958	10 600	14 627	6 781	32 008	11 328	43 336	9 200 710	
1959	10 569	14 822	6 787	32 178	11 424	43 602	9 397 016	
1960	10 545	15 031	6 760	32 336	11 478	43 814	9 691 389	
1961	10 518	15 149	6 748	32 415	11 513	43 928	9 904 171	
1962	10 499	15 246	6 750	32 495	11 574	44 069	12 110 276	
1963	10 474	15 309	6 729	32 512	11 641	44 153	14 407 718	
1964	10 455	15 446	6 709	32 610	11 764	44 374	14 800 519	
1965	10 446	15 586	6 701	32 733	11 849	44 582	16 235 760	
1966	10 392	15 673	6 694	32 759	11 937	44 696	17 080 294	
1967	10 381	15 754	6 674	32 809	12 219	45 028	18 003 526	
1968	10 344	15 865	6 652	32 861	12 364	45 225	18 494 548	
1969	10 324	15 933	6 641	32 898	12 207	45 105	18 950 804	
1970	10 316	16 024	6 569	32 909	12 248	45 157 <sup>3</sup>	22 647 231	
1971	10 165	16 025	6 556	32 746	12 150	44 896	24 341 297	
1972	10 082	15 878	6 566	32 526	12 520	45 046	27 973 968	
1973	10 003	15 846	6 575	32 424	12 869	45 287	33 613 104	
1974	9 985	15 795	6 598	32 378	12 969	45 347	39 690 625	
1975	9 915	15 853	6 586	32 354	14 121	46 475	40 805 014	
1976	9 889	15 902	6 587	32 378	14 442	46 820	37 642 605	
1977	9 875	15 949	6 609	32 433	14 762	47 195	41 612 644	
1978	9 880	15 987	6 580	32 447	14 921	47 368	44 757 798	
1979	9 885	16 027	6 587	32 499	15 071	47 570	47 038 110	
1980	9 864	16 114	6 595	32 573	15 203	47 776	52 680 977	
1981	9 833	16 229	6 626	32 688	15 353	48 041	52 169 790	
1982	9 875	16 331	6 690	32 896	15 596	48 492	57 760 086	
1983	9 855	16 353	6 747	32 955	15 708	48 663	62 450 904	
1984	9 838	16 351	6 827	33 016	15 923	48 939	62 782 476	
1985	9 824	16 428	6 874	33 126	16 119	49 245 <sup>3</sup>	62 671 379	

<sup>1</sup> Die in dieser Tabelle ausgewiesenen Zahlen beruhen auf provisorischen, nachträglich nicht mehr bereinigten Auswertungen. Sie unterscheiden sich somit zum Teil von den definitiven Angaben in den Tabellen auf Seiten 284, 285 und 287.

<sup>2</sup> Ab 1981 ohne Bundesbauten <sup>3</sup> Bereinigter Bestand aufgrund der Gebäudezählung

## Gebäudebestand nach Bauperioden und Stadtquartieren 1985

Stadtquartiere	Gebäude erstellt									im ganzen
	vor 1893	1893–1920	1921–1930	1931–1940	1941–1950	1951–1960	1961–1970	1971–1980	nach 1980	
<b>Kreis 1</b>	1 345	146	35	55	58	111	124	157	87	2 118
Rathaus	667	17	6	7	7	42	23	25	23	817
Hochschulen	133	46	4	15	8	14	22	30	23	295
Lindenhof	327	34	2	13	9	13	33	48	15	494
City	218	49	23	20	34	42	46	54	26	512
<b>Kreis 2</b>	378	631	617	790	637	665	343	400	217	4 678
Wollishofen	121	255	397	542	302	348	142	164	84	2 355
Leimbach	25	20	54	119	229	138	87	112	79	863
Enge	232	356	166	129	106	179	114	124	54	1 460
<b>Kreis 3</b>	148	938	794	716	872	573	409	341	106	4 897
Alt-Wiedikon	52	424	260	247	171	147	111	118	33	1 563
Friesenberg	18	19	345	305	488	212	159	117	23	1 686
Sihlfeld	78	495	189	164	213	214	139	106	50	1 648
<b>Kreis 4</b>	434	815	281	347	83	149	152	205	82	2 548
Werd	113	160	19	54	27	22	19	41	9	464
Langstrasse	302	451	56	63	34	66	70	79	54	1 175
Hard	19	204	206	230	22	61	63	85	19	909
<b>Kreis 5</b>	247	439	239	86	78	77	105	125	69	1 465
Gewerbeschule	232	331	110	32	36	22	41	36	39	879
Escher Wyss	15	108	129	54	42	55	64	89	30	586
<b>Kreis 6</b>	273	1 087	1 158	466	497	257	194	258	133	4 323
Unterstrass	142	530	777	342	433	142	112	131	44	2 653
Oberstrass	131	557	381	124	64	115	82	127	89	1 670
<b>Kreis 7</b>	834	1 139	892	572	361	736	649	740	313	6 236
Fluntern	131	271	318	211	118	177	109	154	79	1 568
Hottingen	504	578	184	109	86	152	119	143	68	1 943
Hirslanden	114	271	316	91	36	60	56	79	28	1 051
Witikon	85	19	74	161	121	347	365	364	138	1 674
<b>Kreis 8</b>	541	594	303	157	181	203	173	212	80	2 444
Seefeld	150	274	75	42	38	62	46	45	17	749
Mühlebach	263	155	71	43	44	67	52	67	32	794
Weinegg	128	165	157	72	99	74	75	100	31	901
<b>Kreis 9</b>	124	334	494	821	996	969	653	747	311	5 449
Albisrieden	71	106	159	368	430	447	241	204	111	2 137
Altstetten	53	228	335	453	566	522	412	543	200	3 312
<b>Kreis 10</b>	243	496	835	539	403	658	413	468	360	4 415
Höngg	167	157	295	334	293	539	304	380	321	2 790
Wipkingen	76	339	540	205	110	119	109	88	39	1 625
<b>Kreis 11</b>	188	588	780	934	1 437	1 312	829	839	357	7 264
Affoltern	83	119	88	259	501	533	274	315	134	2 306
Oerlikon	34	285	548	467	223	357	191	242	140	2 487
Seebach	71	184	144	208	713	422	364	282	83	2 471
<b>Kreis 12</b>	72	59	102	141	1 457	1 174	242	291	116	3 654
Saatlen	–	5	12	37	692	294	46	101	23	1 210
Schwamendingen-M.	67	48	80	91	177	381	130	95	43	1 112
Hirzenbach	5	6	10	13	588	499	66	95	50	1 332
<b>Ganze Stadt</b>	4 827	7 266	6 530	5 624	7 060	6 884	4 286	4 783	2 231	49 491

Rauminhalt der Gebäude nach Gebäudearten und Stadtquartieren 1985 - 1000 m<sup>3</sup>

Nr.	Stadtquartiere	Einfamilien- häuser	Mehr- familien- häuser	Wohn- häuser mit Geschäfts- räumen	Gebäude für: Öffentliche Verwaltung und Betriebe	Handel, Ge- werbe, private Verwaltung	Gast- gewerbe	Industrie
1	Kreis 1	19,1	98,6	1 419,3	1 321,8	5 758,6	721,8	178,1
2	Rathaus	9,1	51,5	792,1	77,0	618,8	272,6	71,1
3	Hochschulen	3,7	24,3	163,0	244,6	514,0	106,8	14,0
4	Lindenhof	4,6	9,3	331,1	376,8	1 152,8	119,2	27,9
5	City	1,5	13,4	132,9	623,2	3 472,8	223,1	65,0
6	Kreis 2	690,3	3 539,8	2 207,8	586,1	2 621,4	271,3	1 145,7
7	Wollishofen	372,6	2 062,7	718,9	322,4	316,8	91,6	681,1
8	Leimbach	196,7	448,3	166,7	14,9	35,8	1,1	56,2
9	Enge	120,8	1 028,8	1 322,1	248,7	2 268,6	178,5	408,2
10	Kreis 3	498,9	4 370,3	2 724,7	422,0	2 924,2	336,7	1 264,0
11	Alt-Wiedikon	80,1	1 515,7	884,1	98,2	2 315,5	116,2	1 072,6
12	Friesenberg	413,1	812,7	129,6	124,8	24,1	114,5	9,5
13	Sihlfeld	5,6	2 041,8	1 710,9	199,0	584,5	105,9	181,8
14	Kreis 4	4,6	2 075,3	3 167,3	1 771,9	1 990,5	371,1	598,6
15	Werd	-	201,4	761,2	25,2	674,4	38,9	154,0
16	Langstrasse	0,7	454,0	1 654,4	659,6	1 055,8	213,5	197,6
17	Hard	3,9	1 419,8	751,6	1 086,9	260,2	118,6	246,9
18	Kreis 5	68,3	620,5	1 185,1	478,5	2 812,2	215,5	3 012,9
19	Gewerbeschule	18,9	549,3	991,2	150,2	842,1	132,0	232,1
20	Escher Wyss	49,4	71,2	193,8	328,3	1 970,1	83,4	2 780,8
21	Kreis 6	663,4	3 678,5	2 316,8	213,8	1 003,1	399,4	135,0
22	Unterstrass	319,8	2 316,4	1 624,3	122,6	840,3	263,4	58,2
23	Oberstrass	343,5	1 362,0	692,5	91,2	162,7	136,0	76,7
24	Kreis 7	1 539,5	5 059,4	2 039,0	164,9	758,3	440,7	200,5
25	Fluntern	483,0	1 270,5	312,9	19,0	141,5	121,9	60,9
26	Hottingen	448,8	1 396,7	934,4	82,3	354,7	256,8	110,1
27	Hirslanden	208,5	900,0	591,9	41,1	200,8	34,2	22,7
28	Witikon	399,0	1 492,1	199,7	22,4	61,2	27,7	6,5
29	Kreis 8	242,1	1 734,8	1 790,6	251,8	1 620,3	287,4	386,2
30	Seefeld	27,0	572,8	852,3	16,0	786,7	139,4	84,0
31	Mühlebach	68,7	616,5	660,8	15,4	613,0	94,5	235,6
32	Weinegg	146,3	545,4	277,4	220,3	220,5	53,3	66,5
33	Kreis 9	516,2	5 192,2	1 549,6	1 290,3	3 285,2	133,2	2 313,6
34	Albisrieden	230,8	2 108,5	507,9	48,0	596,6	47,5	813,3
35	Altstetten	285,3	3 083,6	1 041,6	1 242,2	2 688,6	85,7	1 500,3
36	Kreis 10	492,2	4 737,6	1 360,1	244,8	243,4	110,6	227,9
37	Höngg	386,7	2 945,0	510,9	108,0	88,4	41,1	151,4
38	Wipkingen	105,4	1 792,6	849,1	136,8	154,9	69,4	76,4
39	Kreis 11	943,7	5 511,4	2 447,9	448,2	2 033,5	398,3	3 480,3
40	Affoltern	327,2	2 028,6	515,4	35,5	91,0	65,0	610,1
41	Oerlikon	283,7	1 668,4	1 372,5	189,5	786,1	260,0	1 938,7
42	Seebach	332,8	1 814,2	559,9	223,0	1 156,3	73,3	931,3
43	Kreis 12	671,7	2 812,4	546,6	201,9	335,0	58,6	142,3
44	Saatlen	316,9	504,1	54,0	181,1	73,0	12,8	22,2
45	Schwamendingen-Mitte	93,9	1 204,4	333,1	16,1	194,8	23,3	85,0
46	Hirzenbach	260,8	1 103,8	159,5	4,6	67,2	22,5	35,0
47	Ganze Stadt	6 350,6	39 431,5	22 755,3	7 396,7	25 386,1	3 745,2	13 085,6

Landwirtschaft	Kulturelle Zwecke	Sport und Freizeit	Schulgebäude	Spitalgebäude	Kirchgebäude	Übrige Gebäude	Im ganzen	Nr.
6,3	467,5	61,0	896,1	89,2	152,2	296,3	11 486,7	1
1,8	99,8	8,9	36,9	4,8	47,5	11,5	2 104,0	2
0,9	225,2	7,3	824,9	67,0	31,2	113,2	2 340,8	3
-	22,6	2,2	-	-	54,6	86,7	2 188,4	4
3,5	119,8	42,4	34,1	17,3	18,8	84,9	4 853,4	5
57,4	147,7	71,5	365,6	178,2	143,4	446,9	12 473,7	6
11,7	2,9	24,8	129,1	144,1	49,2	161,2	5 089,7	7
19,4	-	14,7	61,7	1,3	29,3	92,5	1 139,2	8
26,3	144,7	31,9	174,7	32,7	64,9	193,1	6 244,7	9
23,3	71,9	147,7	416,4	448,9	127,0	563,0	14 339,5	10
4,4	47,4	44,2	152,9	3,3	29,2	259,6	6 624,0	11
11,3	-	94,5	111,1	419,9	23,6	106,8	2 396,3	12
7,5	24,4	9,0	152,3	25,6	74,0	196,4	5 319,1	13
1,4	15,0	32,5	370,8	81,0	102,3	615,0	11 197,9	14
0,1	10,6	-	8,8	14,7	41,4	101,3	2 032,5	15
1,3	-	13,3	267,5	33,2	22,4	167,1	4 740,9	16
-	4,3	19,2	94,4	33,1	38,4	346,5	4 424,5	17
4,0	-	7,8	526,6	17,0	24,5	284,3	9 257,8	18
1,6	-	1,1	393,2	14,7	24,5	54,8	3 406,0	19
2,4	-	6,7	133,4	2,2	-	229,4	5 851,7	20
19,7	87,5	56,5	1 754,7	396,3	112,1	399,3	11 236,9	21
1,6	83,7	53,1	264,0	28,8	81,0	322,5	6 380,4	22
18,1	3,8	3,3	1 490,6	367,5	31,1	76,8	4 856,5	23
62,7	78,0	100,7	861,8	1 259,5	181,9	547,7	13 295,2	24
17,3	46,1	9,6	434,8	727,5	33,6	161,8	3 841,0	25
20,0	31,8	84,1	322,4	372,8	108,1	132,0	4 655,6	26
2,7	-	0,6	50,5	111,1	-	36,5	2 201,1	27
22,5	-	6,2	54,0	48,0	40,2	217,3	2 597,4	28
30,5	19,0	49,9	270,8	623,2	60,6	272,8	7 640,6	29
-	5,6	16,4	11,0	13,5	-	123,6	2 648,8	30
5,4	7,7	0,2	210,9	38,0	27,4	83,8	2 678,6	31
25,0	5,6	33,3	48,8	571,6	33,1	65,2	2 313,1	32
64,1	22,6	126,9	365,6	114,9	76,8	863,9	15 915,9	33
16,2	5,9	33,2	107,4	69,5	34,3	288,4	4 908,3	34
47,9	16,6	93,6	258,1	45,3	42,5	575,4	11 007,6	35
61,9	32,6	40,9	1 118,2	381,9	84,4	482,9	9 619,9	36
61,3	31,9	30,1	963,8	94,7	16,9	407,2	5 838,2	37
0,5	0,6	10,7	154,3	287,1	67,5	75,6	3 781,6	38
148,1	377,0	447,2	679,1	83,8	132,6	774,5	17 906,3	39
81,6	-	46,9	143,5	1,3	43,1	219,9	4 209,7	40
2,2	169,6	371,9	395,1	50,8	47,7	304,7	7 841,5	41
64,3	207,4	28,3	140,4	31,6	41,8	249,8	5 855,1	42
24,9	1,4	30,3	265,4	87,4	80,8	243,7	5 503,1	43
1,2	-	-	36,5	4,3	28,4	71,6	1 306,5	44
15,1	-	5,4	101,9	4,9	19,2	81,3	2 178,9	45
8,5	1,4	24,8	126,9	78,1	33,1	90,7	2 017,6	46
504,9	1 320,6	1 173,4	7 891,6	3 761,8	1 279,3	5 790,9	139 874,1	47

## Bruttogeschossfläche nach Geschossnutzungsarten und Stadtquartieren 1984

Stadtquartiere	Grundzahlen - 1000 m <sup>2</sup> Bruttogeschossfläche für					übrige Brutto- geschoss- fläche <sup>4</sup>	im ganzen
	Wohnen	Verkauf <sup>1</sup>	Produktion <sup>2</sup>	Lagerung <sup>3</sup>	Parkieren		
Kreis 1	409,5	586,7	125,6	760,8	114,8	1 284,5	3 282,2
Rathaus	205,1	121,6	30,2	160,5	2,8	161,3	681,8
Hochschulen	50,5	62,8	18,6	128,6	38,3	332,9	631,8
Lindenhof	85,6	135,3	34,0	138,3	24,2	242,5	660,1
City	68,2	266,8	42,7	333,2	49,5	547,6	1 308,2
Kreis 2	1 686,2	133,2	179,1	1 070,2	255,9	876,8	4 201,7
Wollishofen	869,4	37,7	104,6	500,4	87,6	181,6	1 781,6
Leimbach	234,7	6,0	8,8	115,7	28,8	26,8	421,2
Enge	582,1	89,3	65,6	454,0	139,4	668,3	1 998,9
Kreis 3	2 009,1	158,5	298,5	1 248,8	257,5	631,6	4 604,3
Alt-Wiedikon	663,5	47,1	225,6	572,2	140,0	360,1	2 008,8
Friesenberg	372,1	23,7	8,5	229,4	39,4	73,3	746,7
Sihlfeld	973,4	87,5	64,3	447,1	78,0	198,1	1 848,7
Kreis 4	1 226,4	203,2	237,4	804,3	228,3	717,4	3 417,1
Werd	189,1	43,7	55,5	148,2	27,5	185,0	649,2
Langstrasse	482,2	115,6	47,9	341,0	83,4	414,6	1 484,8
Hard	555,0	43,8	133,9	315,0	117,4	117,7	1 282,9
Kreis 5	484,2	84,5	371,5	835,9	127,4	649,5	2 553,2
Gewerbeschule	394,7	62,8	52,7	271,4	28,0	298,3	1 108,1
Escher Wyss	89,4	21,7	318,8	564,4	99,4	351,1	1 445,0
Kreis 6	1 687,8	132,4	74,7	914,5	167,2	688,4	3 665,2
Unterstrass	1 049,1	90,7	42,9	565,0	122,4	356,0	2 226,3
Oberstrass	638,7	41,7	31,7	349,5	44,7	332,3	1 438,9
Kreis 7	2 257,0	100,1	67,2	1 104,6	247,9	796,7	4 573,7
Fluntern	565,0	12,9	14,2	287,3	70,0	360,5	1 310,2
Hottingen	710,2	59,2	25,8	375,5	58,0	279,2	1 508,0
Hirslanden	427,2	13,2	21,1	202,1	37,7	100,5	802,1
Witikon	554,5	14,6	6,0	239,5	82,1	56,3	953,1
Kreis 8	965,4	95,1	99,9	625,1	136,8	701,3	2 623,8
Seefeld	345,5	51,9	35,4	183,4	53,6	208,6	878,6
Mühlebach	343,6	33,0	43,4	222,3	49,1	247,7	939,2
Weinegg	276,3	10,1	21,0	219,3	34,0	244,9	806,0
Kreis 9	2 005,4	107,4	457,4	1 481,4	396,3	730,7	5 178,7
Albisrieden	808,3	19,9	110,6	536,7	106,8	196,4	1 779,0
Altstetten	1 197,1	87,4	346,7	944,6	289,4	534,2	3 399,7
Kreis 10	1 776,6	44,9	81,7	818,8	241,8	433,5	3 397,6
Höngg	1 034,0	25,2	59,9	477,1	196,5	263,9	2 056,8
Wipkingen	742,5	19,7	21,8	341,6	45,2	169,5	1 340,8
Kreis 11	2 315,7	183,3	424,4	1 559,1	431,8	981,2	5 895,8
Affoltern	750,6	29,3	65,0	421,9	102,2	101,9	1 471,1
Oerlikon	810,5	109,1	208,5	598,9	183,2	508,2	2 418,6
Seebach	754,5	44,9	150,8	538,2	146,3	371,1	2 006,0
Kreis 12	1 097,8	40,2	62,1	591,5	101,7	138,3	2 031,9
Saatlen	227,5	3,5	15,1	144,0	19,3	29,5	439,3
Schwamendingen-M.	437,7	22,8	38,8	233,8	45,4	55,7	834,3
Hirzenbach	432,5	13,8	8,2	213,6	36,9	53,0	758,2
Ganze Stadt	17 921,6	1 870,1	2 480,2	11 815,5	2 707,9	8 630,3	45 425,9

<sup>1</sup> Einschliesslich Dienstleistungsbetrieben mit Kundenkontakt, wie Restaurants, Hotels, Kinos, Tankstellen usw. <sup>2</sup> Einschliesslich Reparaturen <sup>3</sup> Einschliesslich Wohnungskeller- und Estrichflächen <sup>4</sup> Büros, Praxen, Schulen, Spitäler, Kirchen, Kultur-, Sport- und Militärbauten usw. - Quelle: Stadtplanungsamt

Promille Bruttogeschossfläche für					übrige Brutto- geschoss- fläche <sup>4</sup>	im ganzen	Stadtquartiere
Wohnen	Verkauf <sup>1</sup>	Produktion <sup>2</sup>	Lagerung <sup>3</sup>	Parkieren			
125	179	38	232	35	391	1 000	Kreis 1
301	178	44	236	4	237	1 000	Rathaus
80	99	29	204	61	527	1 000	Hochschulen
130	205	52	209	37	367	1 000	Lindenhof
52	204	33	255	38	418	1 000	City
401	32	42	255	61	209	1 000	Kreis 2
488	21	59	281	49	102	1 000	Wollishofen
557	14	21	275	69	64	1 000	Leimbach
291	45	33	227	70	334	1 000	Enge
437	34	65	271	56	137	1 000	Kreis 3
330	24	112	285	70	179	1 000	Alt-Wiedikon
498	32	12	307	53	98	1 000	Friesenberg
527	47	35	242	42	107	1 000	Sihlfeld
359	60	69	235	67	210	1 000	Kreis 4
291	67	86	228	43	285	1 000	Werd
325	78	32	230	56	279	1 000	Langstrasse
433	34	104	246	92	91	1 000	Hard
190	33	146	327	50	254	1 000	Kreis 5
356	57	48	245	25	269	1 000	Gewerbeschule
62	15	221	390	69	243	1 000	Escher Wyss
460	36	20	250	46	188	1 000	Kreis 6
471	41	19	254	55	160	1 000	Unterstrass
444	29	22	243	31	231	1 000	Oberstrass
494	22	15	241	54	174	1 000	Kreis 7
431	10	11	219	54	275	1 000	Fluntern
471	39	17	249	39	185	1 000	Hottingen
533	17	26	252	47	125	1 000	Hirslanden
582	15	6	252	86	59	1 000	Witikon
368	36	38	238	52	268	1 000	Kreis 8
393	59	40	209	61	238	1 000	Seefeld
366	35	46	237	52	264	1 000	Mühlebach
343	13	26	272	42	304	1 000	Weinegg
387	21	88	286	77	141	1 000	Kreis 9
454	11	62	302	60	111	1 000	Albisrieden
352	26	102	278	85	157	1 000	Altstetten
523	13	24	241	71	128	1 000	Kreis 10
503	12	29	232	96	128	1 000	Höngg
554	15	16	254	34	127	1 000	Wipkingen
393	31	72	265	73	166	1 000	Kreis 11
510	20	44	287	70	69	1 000	Affoltern
335	45	86	248	76	210	1 000	Oerlikon
376	23	75	268	73	185	1 000	Seebach
540	20	31	291	50	68	1 000	Kreis 12
518	8	35	328	44	67	1 000	Saatlen
525	27	46	280	55	67	1 000	Schwamendingen-Mitte
570	18	11	282	49	70	1 000	Hirzenbach
394	41	55	260	60	190	1 000	Ganze Stadt

Rauminhalt der Gebäude nach Bauperioden und Stadtquartieren 1985 - 1000 m<sup>3</sup>

Stadtquartiere	Gebäude erstellt									im ganzen
	vor 1893	1893-1920	1921-1930	1931-1940	1941-1950	1951-1960	1961-1970	1971-1980	nach 1980	
<b>Kreis 1</b>	4 899,9	1 920,2	610,5	512,9	519,8	766,1	914,7	722,4	619,9	11 486,7
Rathaus	1 536,2	130,5	25,6	25,1	27,4	172,3	63,0	40,3	83,1	2 104,0
Hochschulen	922,3	513,2	70,6	154,8	61,4	88,8	175,1	205,4	148,9	2 340,8
Lindenhof	942,2	566,6	48,2	75,0	60,6	64,7	142,8	231,6	56,3	2 188,4
City	1 499,1	709,7	465,9	257,8	370,3	440,2	533,7	244,9	331,4	4 853,4
<b>Kreis 2</b>	975,3	2 204,2	1 147,9	1 571,0	937,5	1 645,9	1 635,1	1 807,7	548,7	12 473,7
Wollishofen	264,5	632,9	598,8	793,2	491,7	759,2	577,4	735,8	235,8	5 089,7
Leimbach	21,1	22,9	42,8	84,7	110,7	141,3	173,9	404,8	136,6	1 139,2
Enge	689,5	1 548,3	506,2	693,0	335,0	745,3	883,8	667,0	176,2	6 244,7
<b>Kreis 3</b>	337,1	2 719,6	1 278,1	1 507,5	1 357,9	1 957,4	1 853,4	2 558,6	769,4	14 339,5
Alt-Wiedikon	192,1	1 192,6	435,7	770,2	452,3	876,5	773,2	1 381,3	549,7	6 624,0
Friesenberg	17,4	44,5	209,2	205,1	347,1	310,3	558,4	683,6	20,2	2 396,3
Sihlfeld	127,5	1 482,5	633,1	532,0	558,4	770,5	521,7	493,6	199,4	5 319,1
<b>Kreis 4</b>	1 148,5	3 534,1	1 141,2	1 102,5	234,3	644,0	1 191,1	1 360,6	841,3	11 197,9
Werd	223,8	752,0	104,6	227,5	90,5	108,6	163,6	317,1	44,4	2 032,5
Langstrasse	890,5	1 472,8	368,5	274,4	95,1	290,9	387,6	356,1	604,6	4 740,9
Hard	34,2	1 309,1	668,0	600,5	48,6	244,4	639,8	687,2	192,3	4 424,5
<b>Kreis 5</b>	736,8	2 093,5	666,4	547,6	307,4	776,0	1 218,2	2 040,2	871,3	9 257,8
Gewerbeschule	506,3	1 054,0	445,2	291,3	124,2	92,6	258,2	199,4	434,6	3 406,0
Escher Wyss	230,5	1 039,5	221,2	256,2	183,2	683,3	960,0	1 840,7	436,7	5 851,7
<b>Kreis 6</b>	687,6	3 003,7	1 876,3	1 080,7	936,8	943,5	538,6	1 141,1	1 028,2	11 236,9
Unterstrass	275,8	1 454,0	1 385,5	843,5	816,9	342,7	327,6	606,4	327,6	6 380,4
Oberstrass	411,8	1 549,6	490,8	237,2	119,8	600,7	211,0	534,7	700,5	4 856,5
<b>Kreis 7</b>	1 521,9	2 991,8	1 579,8	1 141,3	635,3	1 388,0	1 487,3	1 894,7	654,6	13 295,2
Fluntern	263,6	730,2	607,0	380,8	261,4	597,3	301,0	538,6	160,8	3 841,0
Hottingen	1 029,6	1 585,9	320,2	323,3	194,0	268,1	231,2	560,3	142,7	4 655,6
Hirslanden	156,4	657,8	578,7	219,2	64,4	114,9	142,4	215,2	51,8	2 201,1
Witikon	72,2	17,8	73,8	217,8	115,4	407,6	812,7	580,5	299,1	2 597,4
<b>Kreis 8</b>	1 210,9	1 742,5	705,9	528,2	449,5	820,1	775,8	1 134,9	272,4	7 640,6
Seefeld	316,3	819,5	305,9	198,0	129,8	237,5	253,5	349,5	38,4	2 648,8
Mühlebach	541,5	533,9	205,7	141,5	158,6	268,2	263,6	422,7	142,5	2 678,6
Weinegg	353,0	389,0	194,3	188,6	161,1	314,3	258,7	362,5	91,3	2 313,1
<b>Kreis 9</b>	163,6	862,3	848,4	1 209,9	1 712,5	2 641,1	2 343,1	4 839,7	1 294,9	15 915,9
Albisrieden	83,3	364,9	281,2	490,3	664,8	1 039,6	742,2	780,8	460,8	4 908,3
Altstetten	80,2	497,4	567,1	719,6	1 047,7	1 601,4	1 600,8	4 058,8	834,1	11 007,6
<b>Kreis 10</b>	423,1	1 025,9	1 282,1	840,9	488,4	1 215,0	1 289,7	1 959,9	1 094,5	9 619,9
Höngg	284,0	185,6	255,1	364,9	274,0	876,4	914,1	1 692,3	991,6	5 838,2
Wipkingen	139,1	840,3	1 027,0	475,9	214,3	338,5	375,6	267,6	102,8	3 781,6
<b>Kreis 11</b>	485,7	1 516,8	963,6	1 666,7	1 963,0	3 021,4	3 159,4	3 628,6	1 500,7	17 906,3
Affoltern	93,5	149,4	64,0	197,4	469,7	1 018,7	911,5	982,3	322,8	4 209,7
Oerlikon	317,3	952,2	722,8	1 184,2	684,1	912,5	1 040,3	1 275,9	751,8	7 841,5
Seebach	74,8	415,1	176,7	285,0	809,0	1 090,2	1 207,6	1 370,2	426,1	5 855,1
<b>Kreis 12</b>	71,9	60,3	84,7	122,9	1 013,0	2 209,1	958,0	719,1	263,7	5 503,1
Saatlen	-	2,8	11,5	21,0	486,7	249,6	260,9	257,6	16,1	1 306,5
Schwamendingen-M.	65,6	48,6	64,7	84,8	258,3	922,9	441,2	229,8	62,5	2 178,9
Hirzenbach	6,2	8,8	8,4	17,1	267,9	1 036,4	255,9	231,6	185,0	2 017,6
<b>Ganze Stadt</b>	12 662,9	23 675,3	12 185,5	11 832,6	10 555,9	18 028,1	17 365,2	23 808,0	9 760,2	139 874,1

**Bewohnte Gebäude, besetzte Wohnungen und ihre Bewohner<sup>1</sup> seit 1930**

Jahre	Grundzahlen		Kennziffern							
	Bewohnte Gebäude	Besetzte Wohnungen <sup>2</sup>	Zimmer <sup>3</sup>	Bewohner <sup>3</sup>	Bewohner je Gebäude	Bewohner je Wohnung	Bewohner je Wohnraum	Wohnungen je Gebäude	Zimmer je Gebäude	Zimmer je Wohnung
1930	20 874	75 186	293 182	280 582	13,4	3,7	0,96	3,6	14,0	3,9
1941	25 779	98 260	346 639	321 411	12,5	3,3	0,93	3,8	13,4	3,5
1950	31 578	115 575	406 011	373 340	11,8	3,2	0,92	3,7	12,9	3,5
1960	34 958	150 310	470 634	417 981	12,0	2,8	0,89	4,3	13,5	3,1
1970	34 963	168 988	498 312	399 915	11,4	2,4	0,80	4,8	14,3	2,9
1980	34 811	176 809	505 221	355 036	10,2	2,0	0,70	5,1	14,5	2,9

<sup>1</sup> Wohnungszählungsergebnisse<sup>2</sup> mit oder ohne Küche bzw. Kochnische<sup>3</sup> der besetzten Wohnungen**Wohnungsbestand<sup>1</sup> nach der Zimmerzahl seit 1934**

Jahre	Wohnungen nach der Zimmerzahl								im ganzen
	1	2	3	4	5	6	7	8 u. mehr	
1934	1 803	13 566	38 460	22 510	7 021	2 632	1 081	1 804	88 877
1940	2 714	17 117	42 212	22 751	6 804	2 629	1 079	1 978	97 284
1945	3 645	19 483	45 276	24 277	6 788	2 665	1 065	2 004	105 203
1950	3 876	20 704	50 683	27 466	7 247	2 775	1 097	2 026	115 874
1955	6 378	25 630	58 099	29 764	7 342	2 789	1 097	1 996	133 095
1958	7 568	27 244	60 724	30 921	7 343	2 767	1 120	1 943	139 630
1959	7 950	27 844	61 854	31 318	7 329	2 739	1 122	1 931	142 087
1960	8 484	28 447	62 860	31 756	7 352	2 723	1 120	1 917	144 659
1961	8 971	29 005	63 373	31 961	7 376	2 717	1 124	1 900	146 427
1962	9 452	29 372	63 897	32 115	7 382	2 726	1 130	1 891	147 965
1963	9 931	29 599	64 334	32 184	7 397	2 728	1 118	1 880	149 171
1964	10 280	29 975	64 957	32 453	7 423	2 745	1 108	1 872	150 813
1965	10 630	30 354	65 594	32 761	7 504	2 743	1 108	1 874	152 568
1966	11 369	30 854	66 152	32 856	7 529	2 740	1 114	1 867	154 481
1967	11 861	31 262	66 582	33 013	7 548	2 744	1 112	1 858	155 980
1968	12 537	31 678	67 153	33 207	7 575	2 755	1 103	1 845	157 853
1969	13 214	32 052	67 744	33 477	7 602	2 743	1 110	1 834	159 776
1970	13 246	31 695	66 568	32 670	7 289	2 632	1 005	1 722	156 827 <sup>2</sup>
1971	13 732	32 063	66 481	32 832	7 289	2 609	988	1 684	157 678
1972	14 482	32 432	66 731	32 993	7 328	2 639	991	1 684	159 280
1973	15 037	32 788	67 015	33 268	7 351	2 635	992	1 682	160 768
1974	15 524	33 305	67 305	33 433	7 388	2 615	997	1 668	162 235
1975	15 910	33 571	67 462	33 515	7 390	2 595	1 000	1 652	163 095
1976	16 686	34 143	67 895	33 650	7 388	2 589	1 000	1 639	164 990
1977	17 153	34 524	68 070	33 768	7 397	2 582	1 001	1 612	166 107
1978	17 215	34 781	68 128	33 917	7 404	2 588	988	1 594	166 615
1979	17 530	35 159	68 223	34 023	7 417	2 604	992	1 568	167 516
1980	17 829	35 563	68 522	34 196	7 440	2 610	988	1 550	168 698
1981	18 210	35 877	68 799	34 515	7 500	2 608	986	1 532	170 027
1982	17 831	36 390	69 401	35 099	7 715	2 648	971	1 502	171 557
1983	17 830	36 623	69 508	35 293	7 788	2 662	970	1 480	172 154
1984	17 828	37 079	69 791	35 520	7 868	2 674	966	1 455	173 181
1985	18 051	37 544	70 123	35 768	7 998	2 710	960	1 431	174 585 <sup>2</sup>

<sup>1</sup> Die in dieser Tabelle ausgewiesenen Zahlen beruhen auf provisorischen, nachträglich nicht mehr bereinigten Auswertungen. Sie unterscheiden sich somit zum Teil von den definitiven Angaben in den Tabellen auf den Seiten. <sup>2</sup> Bereinigter Bestand aufgrund der Wohnungszählung

## Wohnungsbestand nach Bauperioden und Stadtquartieren 1985

Stadtquartiere	Grundzahlen									
	Wohnungen erstellt									
	vor 1893	1893- 1920	1921- 1930	1931- 1940	1941- 1950	1951- 1960	1961- 1970	1971- 1980	nach 1980	im ganzen
Kreis 1	2 449	84	27	58	20	120	79	98	131	3 066
Rathaus	1 467	18	-	4	9	92	37	33	88	1 748
Hochschulen	140	31	5	28	1	2	23	33	13	276
Lindenhof	618	25	3	7	-	5	18	31	23	730
City	224	10	19	19	10	21	1	1	7	312
Kreis 2	815	1 572	1 941	2 768	1 673	2 680	1 119	1 422	448	14 438
Wollishofen	211	659	1 273	1 877	1 052	1 669	540	629	165	8 075
Leimbach	31	24	82	168	248	280	402	619	181	2 035
Enge	573	889	586	723	373	731	177	174	102	4 328
Kreis 3	453	5 035	2 789	3 666	3 366	3 186	2 181	1 242	253	22 171
Alt-Wiedikon	117	1 990	771	1 754	1 082	650	357	433	102	7 256
Friesenberg	13	13	476	573	889	842	920	303	-	4 029
Sihlfeld	323	3 032	1 542	1 339	1 395	1 694	904	506	151	10 886
Kreis 4	1 657	3 180	1 965	2 683	420	546	749	1 214	267	12 681
Werd	408	542	29	499	142	72	5	49	19	1 765
Langstrasse	1 200	1 614	390	451	232	248	145	313	175	4 768
Hard	49	1 024	1 546	1 733	46	226	599	852	73	6 148
Kreis 5	685	2 072	864	338	40	32	139	226	365	4 761
Gewerbeschule	656	1 811	686	203	12	25	128	194	340	4 055
Escher Wyss	29	261	178	135	28	7	11	32	25	706
Kreis 6	647	3 669	3 687	2 258	2 535	1 029	655	625	280	15 385
Unterstrass	352	1 820	2 906	1 806	2 232	589	297	289	175	10 466
Oberstrass	295	1 849	781	452	303	440	358	336	105	4 919
Kreis 7	1 740	2 962	2 112	1 816	1 001	2 245	2 279	1 617	678	16 450
Fluntern	239	459	523	537	357	454	252	308	130	3 259
Hottingen	1 107	1 621	374	519	269	516	206	231	76	4 919
Hirslanden	285	867	1 093	448	170	332	166	153	42	3 556
Witikon	109	15	122	312	205	943	1 655	925	430	4 716
Kreis 8	1 357	1 940	969	901	995	1 202	579	370	202	8 515
Seefeld	540	986	368	343	294	442	205	95	25	3 298
Mühlebach	599	546	315	309	349	495	231	84	105	3 033
Weinegg	218	408	286	249	352	265	143	191	72	2 184
Kreis 9	157	762	1 147	2 283	3 361	5 483	3 863	3 476	1 079	21 611
Albisrieden	73	154	274	902	1 521	2 671	1 340	1 011	492	8 438
Altstetten	84	608	873	1 381	1 840	2 812	2 523	2 465	587	13 173
Kreis 10	444	2 129	3 261	1 803	1 185	2 866	2 249	1 757	1 756	17 450
Höngg	238	263	485	721	593	2 348	1 746	1 491	1 539	9 424
Wipkingen	206	1 866	2 776	1 082	592	518	503	266	217	8 026
Kreis 11	234	1 194	1 813	2 173	3 431	6 862	5 091	3 214	1 249	25 261
Affoltern	92	189	118	329	909	2 653	1 776	1 463	479	8 008
Oerlikon	43	640	1 295	1 436	993	1 975	989	762	444	8 577
Seebach	99	365	400	408	1 529	2 234	2 326	989	326	8 676
Kreis 12	82	75	143	224	2 544	6 528	2 015	1 106	352	13 069
Saatlen	-	5	18	42	1 212	723	156	463	28	2 647
Schwamendingen-M.	75	68	113	166	703	2 420	1 201	366	83	5 195
Hirzenbach	7	2	12	16	629	3 385	658	277	241	5 227
Ganze Stadt	10 720	24 674	20 718	20 971	20 571	32 779	20 998	16 367	7 060	174 858

Promille										
Wohnungen erstellt										
vor	1893-	1921-	1931-	1941-	1951-	1961-	1971-	nach	im	
1893	1920	1930	1940	1950	1960	1970	1980	1980	ganzen	
799	27	9	19	6	39	26	32	43	1 000	Stadtquartiere
839	11	-	2	5	53	21	19	50	1 000	Kreis 1
507	112	18	102	4	7	83	120	47	1 000	Rathaus
847	34	4	10	-	7	25	42	31	1 000	Hochschulen
718	32	61	61	32	67	3	3	23	1 000	Lindenhof City
56	109	134	192	116	186	78	98	31	1 000	Kreis 2
26	82	158	232	130	207	67	78	20	1 000	Wollishofen
15	12	40	83	122	138	197	304	89	1 000	Leimbach
132	205	136	167	86	169	41	40	24	1 000	Enge
21	227	126	165	152	144	98	56	11	1 000	Kreis 3
16	274	106	242	149	90	49	60	14	1 000	Alt-Wiedikon
3	3	118	142	221	209	229	75	-	1 000	Friesenberg
30	278	142	123	128	156	83	46	14	1 000	Sihlfeld
131	251	155	211	33	43	59	96	21	1 000	Kreis 4
231	307	16	283	80	41	3	28	11	1 000	Werd
252	338	82	94	49	52	30	66	37	1 000	Langstrasse
8	167	251	282	7	37	97	139	12	1 000	Hard
144	435	181	71	8	7	29	48	77	1 000	Kreis 5
162	446	169	50	3	6	32	48	84	1 000	Gewerbeschule
41	370	252	191	40	10	16	45	35	1 000	Escher Wyss
42	238	240	147	165	67	42	41	18	1 000	Kreis 6
33	174	278	173	213	56	28	28	17	1 000	Unterstrass
60	376	159	92	62	89	73	68	21	1 000	Oberstrass
106	180	128	110	61	137	139	98	41	1 000	Kreis 7
73	141	161	165	110	139	77	94	40	1 000	Fluntern
225	330	76	105	55	105	42	47	15	1 000	Hottingen
80	244	307	126	48	93	47	43	12	1 000	Hirslanden
23	3	26	66	44	200	351	196	91	1 000	Witikon
159	228	114	106	117	141	68	43	24	1 000	Kreis 8
164	299	111	104	89	134	62	29	8	1 000	Seefeld
197	180	104	102	115	163	76	28	35	1 000	Mühlebach
100	187	131	114	161	121	66	87	33	1 000	Weinegg
7	35	53	106	155	254	179	161	50	1 000	Kreis 9
9	18	32	107	180	317	159	120	58	1 000	Albisrieden
6	46	66	105	140	214	191	187	45	1 000	Altstetten
25	122	187	103	68	164	129	101	101	1 000	Kreis 10
25	28	52	77	63	249	185	158	163	1 000	Höngg
26	232	346	135	74	64	63	33	27	1 000	Wipkingen
9	47	72	86	136	272	202	127	49	1 000	Kreis 11
11	24	15	41	113	331	222	183	60	1 000	Affoltern
5	75	151	167	116	230	115	89	52	1 000	Oerlikon
11	42	46	47	176	258	268	114	38	1 000	Seebach
6	6	11	17	195	499	154	85	27	1 000	Kreis 12
-	2	7	16	458	273	59	175	10	1 000	Saatlen
15	13	22	32	135	466	231	70	16	1 000	Schwamendingen-Mitte
1	1	2	3	120	648	126	53	46	1 000	Hirzenbach
61	141	118	120	118	188	120	94	40	1 000	Ganze Stadt

## Wohnungs- und Zimmerbestand nach Stadtquartieren 1985

Stadtquartiere	Grundzahlen Wohnungen nach der Zimmerzahl					Zimmer nach der Wohnart					
	1	2	3	4	5	6 u. mehr	im ganzen	in Woh- nungen	Apparte- ment- zimmer	übrige Zimmer	im ganzen
	Kreis 1	451	877	871	542	224	101	3 066	8 813	717	2 189
Rathaus	317	532	506	253	89	51	1 748	4 713	459	994	6 166
Hochschulen	29	59	52	64	54	18	276	955	78	395	1 428
Lindenhof	99	242	201	128	40	20	730	2 038	85	394	2 517
City	6	44	112	97	41	12	312	1 107	95	406	1 608
Kreis 2	1 257	2 961	5 121	3 460	938	701	14 438	45 984	471	2 393	48 848
Wollshofen	739	1 714	3 144	1 693	360	425	8 075	25 150	157	1 240	26 547
Leimbach	157	390	581	704	166	37	2 035	6 585	82	133	6 800
Enge	361	857	1 396	1 063	412	239	4 328	14 249	232	1 020	15 501
Kreis 3	2 096	5 780	9 988	3 574	594	139	22 171	61 860	1 254	2 164	65 278
Alt-Wiedikon	725	2 285	3 002	959	218	67	7 256	19 696	468	517	20 681
Friesenberg	453	801	1 326	1 137	273	39	4 029	12 220	144	857	13 221
Sihlfeld	918	2 694	5 660	1 478	103	33	10 886	29 944	642	790	31 376
Kreis 4	1 271	3 107	5 907	2 091	233	72	12 681	35 240	1 300	1 925	38 465
Werd	173	387	659	452	68	26	1 765	5 254	264	337	5 855
Langstrasse	436	1 154	2 187	825	131	35	4 768	13 506	698	1 214	15 418
Hard	662	1 566	3 061	814	34	11	6 148	16 480	338	374	17 192
Kreis 5	270	966	2 262	1 083	128	52	4 761	14 327	429	1 261	16 017
Gewerbeschule	247	817	1 963	876	107	45	4 055	12 127	420	1 154	13 701
Escher Wyss	23	149	299	207	21	7	706	2 200	9	107	2 316
Kreis 6	1 551	2 843	5 746	3 545	941	759	15 385	48 681	1 010	1 778	51 469
Unterstrass	819	1 963	4 537	2 363	485	299	10 466	32 331	562	1 121	34 014
Oberstrass	732	880	1 209	1 182	456	460	4 919	16 350	448	657	17 455
Kreis 7	1 365	2 646	5 060	3 974	1 703	1 702	16 450	58 179	847	2 530	61 556
Fluntern	212	439	754	842	406	606	3 259	13 000	248	637	13 885
Hottingen	472	855	1 435	1 125	543	489	4 919	17 131	364	1 272	18 767
Hirslanden	309	604	1 315	828	256	244	3 556	11 765	186	444	12 395
Witikon	372	748	1 556	1 179	498	363	4 716	16 283	49	177	16 509
Kreis 8	1 114	1 928	3 122	1 654	399	298	8 515	25 036	933	1 195	27 164
Seefeld	535	794	1 165	553	164	87	3 298	9 261	414	443	10 118
Mühlebach	422	751	1 085	536	150	89	3 033	8 697	402	306	9 405
Weinegg	157	383	872	565	85	122	2 184	7 078	117	446	7 641
Kreis 9	2 556	4 823	9 503	3 846	706	177	21 611	60 864	801	767	62 432
Albisrieden	848	1 804	3 786	1 634	297	69	8 438	24 318	310	273	24 901
Altstetten	1 708	3 019	5 717	2 212	409	108	13 173	36 546	491	494	37 531
Kreis 10	1 738	3 598	7 072	3 731	809	502	17 450	52 638	646	699	53 983
Höngg	877	1 692	3 319	2 306	670	370	9 424	29 956	182	297	30 435
Wipkingen	861	1 906	3 563	1 425	139	132	8 026	22 682	464	402	23 548
Kreis 11	3 163	5 440	9 731	5 320	1 142	465	25 261	73 484	1 087	1 149	75 720
Affoltern	745	1 529	3 109	2 048	454	123	8 008	24 453	190	226	24 869
Oerlikon	1 083	2 153	3 319	1 479	301	242	8 577	24 462	519	496	25 477
Seebach	1 335	1 758	3 303	1 793	387	100	8 676	24 569	378	427	25 374
Kreis 12	1 389	2 630	5 574	2 963	351	162	13 069	38 113	316	144	38 573
Saatlen	157	468	959	877	137	49	2 647	8 506	56	4	8 566
Schwamendingen-M.	705	1 173	2 385	765	114	53	5 195	14 207	161	76	14 444
Hirzenbach	527	989	2 230	1 321	100	60	5 227	15 400	99	64	15 563
Ganze Stadt	18 221	37 599	69 957	35 783	8 168	5 130	174 858	523 219	9 811	18 194	551 224

Promille Wohnungen nach der Zimmerzahl					Zimmer nach der Wohnart						
1	2	3	4	5	6 u. mehr	im ganzen	in Woh- nungen	Apparte- ment- zimmer	übrige Zim- mer	im ganzen	
147	286	284	177	73	33	1 000	752	61	187	1 000	Stadtquartiere
181	304	290	145	51	29	1 000	765	74	161	1 000	Kreis 1
105	214	188	232	196	65	1 000	669	55	276	1 000	Rathaus
136	332	275	175	55	27	1 000	810	34	156	1 000	Hochschulen
19	141	359	311	131	39	1 000	688	59	253	1 000	Lindenhof
87	205	355	240	65	48	1 000	941	10	49	1 000	City
92	212	389	210	45	52	1 000	947	6	47	1 000	Kreis 2
77	192	285	346	82	18	1 000	919	15	66	1 000	Wollishofen
83	198	323	246	95	55	1 000	919	15	66	1 000	Leimbach
94	261	451	161	27	6	1 000	948	19	33	1 000	Enge
100	315	414	132	30	9	1 000	952	23	25	1 000	Kreis 3
112	199	329	282	68	10	1 000	924	11	65	1 000	Alt-Wiedikon
84	247	520	136	10	3	1 000	954	21	25	1 000	Friesenberg
100	245	466	165	18	6	1 000	916	34	50	1 000	Sihlfeld
98	219	373	256	39	15	1 000	897	45	58	1 000	Kreis 4
91	242	459	173	28	7	1 000	876	45	79	1 000	Werd
108	255	498	132	5	2	1 000	958	20	22	1 000	Langstrasse
57	203	475	227	27	11	1 000	894	27	79	1 000	Hard
61	202	484	216	26	11	1 000	885	31	84	1 000	Kreis 5
33	211	423	293	30	10	1 000	950	4	46	1 000	Gewerbeschule
101	185	374	230	61	49	1 000	946	20	34	1 000	Escher Wyss
78	188	433	226	46	29	1 000	950	17	33	1 000	Kreis 6
149	179	246	240	93	93	1 000	937	26	37	1 000	Unterstrass
83	161	308	242	103	103	1 000	945	14	41	1 000	Oberstrass
65	135	231	258	125	186	1 000	936	18	46	1 000	Kreis 7
96	174	292	229	110	99	1 000	913	19	68	1 000	Fluntern
87	170	370	233	72	68	1 000	949	15	36	1 000	Hottingen
79	158	330	250	106	77	1 000	986	3	11	1 000	Hirslanden
131	226	367	194	47	35	1 000	922	34	44	1 000	Witikon
162	241	353	168	50	26	1 000	915	41	44	1 000	Kreis 8
139	248	358	177	49	29	1 000	925	43	32	1 000	Seefeld
72	175	399	259	39	56	1 000	926	15	59	1 000	Mühlebach
118	223	440	178	33	8	1 000	975	13	12	1 000	Weinegg
100	214	449	194	35	8	1 000	977	12	11	1 000	Kreis 9
130	229	434	168	31	8	1 000	974	13	13	1 000	Albisrieden
100	206	405	214	46	29	1 000	975	12	13	1 000	Altstetten
93	180	372	245	71	39	1 000	984	6	10	1 000	Kreis 10
107	238	444	178	17	16	1 000	963	20	17	1 000	Höngg
125	215	385	211	45	19	1 000	970	15	15	1 000	Wipkingen
93	191	388	256	57	15	1 000	983	8	9	1 000	Kreis 11
126	251	387	173	35	28	1 000	960	20	20	1 000	Affoltern
154	203	381	207	44	11	1 000	968	15	17	1 000	Oerlikon
106	201	427	227	27	12	1 000	988	8	4	1 000	Seebach
59	177	362	331	52	19	1 000	993	7	0	1 000	Kreis 12
136	226	459	147	22	10	1 000	984	11	5	1 000	Saatlen
101	189	427	253	19	11	1 000	990	6	4	1 000	Schwamendingen-Mitte
104	215	400	205	47	29	1 000	949	18	33	1 000	Hirzenbach
											Ganze Stadt

## Wohnungsbestand nach Eigentümerarten und Stadtquartieren 1985

	Wohnungen im Eigentum von:				Bau- genossen- schaften	Stadt Zürich	Kanton Zürich
	Natürliche Personen	Gesell- schaften	Vereine, private Stiftungen	zusammen			
Stadtquartiere							
Kreis 1	1 624	539	81	2 244	6	739	26
Rathaus	918	234	24	1 176	-	549	4
Hochschulen	154	33	27	214	6	23	19
Lindenhof	407	160	20	587	-	129	-
City	145	112	10	267	-	38	3
Kreis 2	6 825	2 864	887	10 576	3 022	744	13
Wollishofen	3 707	1 161	474	5 342	2 213	483	3
Leimbach	763	407	80	1 250	563	217	1
Enge	2 355	1 296	333	3 984	246	44	9
Kreis 3	10 488	3 518	1 570	15 576	4 743	1 710	19
Alt-Wiedikon	4 004	1 461	1 010	6 475	331	389	12
Friesenberg	694	247	143	1 084	2 267	667	1
Sihlfeld	5 790	1 810	417	8 017	2 145	654	6
Kreis 4	5 497	2 271	1 186	8 954	1 688	1 816	37
Werd	973	545	131	1 649	-	73	10
Langstrasse	2 917	944	320	4 181	324	110	27
Hard	1 607	782	735	3 124	1 364	1 633	-
Kreis 5	2 043	764	445	3 252	846	611	3
Gewerbeschule	1 725	605	299	2 629	846	535	-
Escher Wyss	318	159	146	623	-	76	3
Kreis 6	7 655	2 480	1 008	11 143	2 986	917	247
Unterstrass	4 352	1 878	864	7 094	2 747	507	68
Oberstrass	3 303	602	144	4 049	239	410	179
Kreis 7	11 612	2 431	1 312	15 355	547	319	143
Fluntern	2 394	407	177	2 978	130	48	67
Hottingen	3 531	708	473	4 712	-	102	61
Hirslanden	2 515	461	204	3 180	220	138	15
Witikon	3 172	855	458	4 485	197	31	-
Kreis 8	5 036	2 142	704	7 882	185	312	74
Seefeld	2 073	777	278	3 128	9	143	10
Mühlebach	1 796	748	255	2 799	66	133	1
Weinegg	1 167	617	171	1 955	110	36	63
Kreis 9	9 582	2 777	1 720	14 079	6 058	1 317	54
Albisrieden	3 682	1 023	563	5 268	2 867	285	-
Altstetten	5 900	1 754	1 157	8 811	3 191	1 032	54
Kreis 10	9 245	2 788	1 285	13 318	3 236	796	16
Höngg	5 208	1 721	638	7 567	1 488	340	7
Wipkingen	4 037	1 067	647	5 751	1 748	456	9
Kreis 11	12 233	3 903	2 784	18 920	4 316	1 851	62
Affoltern	2 939	1 285	829	5 053	1 834	1 070	3
Oerlikon	4 921	1 622	970	7 513	829	157	55
Seebach	4 373	996	985	6 354	1 653	624	4
Kreis 12	4 621	1 756	676	7 053	5 083	770	140
Saatlen	600	95	67	762	1 583	296	3
Schwamendingen-Mitte	2 467	515	329	3 311	1 605	125	136
Hirzenbach	1 554	1 146	280	2 980	1 895	349	1
Ganze Stadt	86 461	28 233	13 658	128 352	32 716	11 902	834

Bund und Übrige öffentliche	Öffentliche Eigentümer zusammen	Evangelisch-reformierte Kirchgemeinden	Römisch-katholische Kirchgemeinden	Übrige Religionsgemeinschaften	Religionsgemeinschaften	Im ganzen	
7	772	27	–	17	44	3 066	Stadtquartiere
–	553	15	–	4	19	1 748	Kreis 1
3	45	4	–	7	11	276	Rathaus
2	131	8	–	4	12	730	Hochschulen
2	43	–	–	2	2	312	Lindenhof City
23	780	18	13	29	60	14 438	Kreis 2
3	489	8	7	16	31	8 075	Wollishofen
–	218	2	2	–	4	2 035	Leimbach
20	73	8	4	13	25	4 328	Enge
62	1 791	28	29	4	61	22 171	Kreis 3
34	435	14	–	1	15	7 256	Alt-Wiedikon
–	668	4	5	1	10	4 029	Friesenberg
28	688	10	24	2	36	10 886	Sihlfeld
125	1 978	17	14	30	61	12 681	Kreis 4
–	83	13	5	15	33	1 765	Werd
107	244	–	4	15	19	4 768	Langstrasse
18	1 651	4	5	–	9	6 148	Hard
41	655	7	1	–	8	4 761	Kreis 5
38	573	6	1	–	7	4 055	Gewerbeschule
3	82	1	–	–	1	706	Escher Wyss
40	1 204	17	16	19	52	15 385	Kreis 6
10	585	13	16	11	40	10 466	Unterstrass
30	619	4	–	8	12	4 919	Oberstrass
38	500	23	2	23	48	16 450	Kreis 7
25	140	9	1	1	11	3 259	Fluntern
12	175	9	1	22	32	4 919	Hottingen
1	154	2	–	–	2	3 556	Hirslanden
–	31	3	–	–	3	4 716	Witikon
24	410	13	12	13	38	8 515	Kreis 8
3	156	–	–	5	5	3 298	Seefeld
10	144	6	12	6	24	3 033	Mühlebach
11	110	7	–	2	9	2 184	Weinegg
65	1 436	19	13	6	38	21 611	Kreis 9
1	286	10	6	1	17	8 438	Albisrieden
64	1 150	9	7	5	21	13 173	Altstetten
26	838	16	32	10	58	17 450	Kreis 10
10	357	6	3	3	12	9 424	Höngg
16	481	10	29	7	46	8 026	Wipkingen
60	1 973	19	23	10	52	25 261	Kreis 11
37	1 110	5	3	3	11	8 008	Affoltern
4	216	5	7	7	19	8 577	Oerlikon
19	647	9	13	–	22	8 676	Seebach
3	913	12	3	5	20	13 069	Kreis 12
1	300	2	–	–	2	2 647	Saatlen
2	263	8	3	5	16	5 195	Schwamendingen-Mitte
–	350	2	–	–	2	5 227	Hirzenbach
514	13 250	216	158	166	540	174 858	Ganze Stadt

Wohnungsbestand<sup>1</sup> nach Stadtquartieren seit 1920

Stadtquartiere	1920	1930	1941	1950	1960	1970	1980
Kreis 1	4 868	4 753	4 738	4 196	3 622	2 980	3 066
Rathaus	2 466	2 475	2 419	2 173	1 945	1 674	1 839
Hochschulen	465	453	529	445	352	287	257
Lindenhof	1 085	1 027	1 033	934	789	639	659
City	852	798	757	644	536	380	311
Kreis 2	3 996	5 954	8 949	10 287	12 446	12 934	14 127
Wollishofen	1 293	2 568	4 529	5 484	7 003	7 399	7 908
Leimbach	78	169	331	577	858	1 243	1 879
Enge	2 625	3 217	4 089	4 226	4 585	4 292	4 340
Kreis 3	7 364	10 427	14 218	17 324	19 540	21 111	22 442
Alt-Wiedikon	2 927	4 409	6 757	6 418	6 784	6 908	7 383
Friesenberg				2 180	2 949	3 867	3 968
Sihlfeld	4 437	6 018	7 461	8 726	9 807	10 336	11 091
Kreis 4	7 874	9 727	12 651	12 516	11 841	11 532	13 491
Werd	1 716	1 689	2 287	2 206	2 001	1 734	1 903
Langstrasse	4 680	5 013	5 566	5 520	5 036	4 642	5 464
Hard	1 478	3 025	4 798	4 790	4 804	5 156	6 124
Kreis 5	3 628	4 541	4 905	4 765	4 351	4 112	4 942
Gewerbeschule	3 233	3 924	4 162	4 020	3 639	3 457	4 279
Escher Wyss	395	617	743	745	712	655	663
Kreis 6	6 050	9 503	12 310	14 627	15 102	14 775	15 497
Unterstrass	3 207	5 923	8 238	10 391	10 679	10 268	10 567
Oberstrass	2 843	3 580	4 072	4 236	4 423	4 507	4 933
Kreis 7	5 955	8 006	10 024	10 763	12 831	14 238	15 770
Fluntern	1 023	1 494	2 082	2 308	2 721	2 812	3 169
Hottingen	3 291	3 668	4 279	4 515	4 984	4 816	5 000
Hirslanden	1 547	2 689	3 382	3 526	3 800	3 374	3 457
Witikon	94	155	281	414	1 326	3 236	4 144
Kreis 8	5 079	6 114	7 043	7 802	8 358	8 045	8 419
Seefeld	2 344	2 756	3 103	3 295	3 431	3 150	3 297
Mühlebach	1 844	2 166	2 508	2 776	3 021	2 986	3 064
Weinegg	891	1 192	1 432	1 731	1 906	1 909	2 058
Kreis 9	1 758	3 039	5 735	8 867	14 084	17 284	21 091
Albisrieden	434	755	1 795	3 310	6 032	7 145	8 187
Altstetten	1 324	2 284	3 940	5 557	8 052	10 139	12 904
Kreis 10	3 831	7 359	9 004	9 928	12 463	14 057	15 865
Höngg	972	1 459	2 232	2 745	4 936	6 438	7 788
Wipkingen	2 859	5 900	6 772	7 183	7 527	7 619	8 077
Kreis 11	3 002	5 173	7 792	10 876	17 005	21 148	24 593
Affoltern	461	618	911	1 766	4 407	6 095	7 600
Oerlikon	1 613	3 170	4 856	5 632	7 263	7 629	8 538
Seebach	928	1 385	2 025	3 478	5 335	7 424	8 455
Kreis 12	316	590	891	3 624	9 886	11 860	12 733
Saatlen	*	*	*	*	*	2 251	2 621
Schwamendingen-Mitte	*	*	*	*	*	4 920	5 151
Hirzenbach	*	*	*	*	*	4 689	4 961
Ganze Stadt	53 721	75 186	98 260	115 575	141 529	154 076	172 036

<sup>1</sup> Wohnungszählungsergebnisse; besetzte Wohnungen mit Küche oder Kochnische

## Wohnungsbestand nach Gebäudearten, Geschosshöhe der Gebäude und Stadtquartieren 1985

	Wohnungen nach Gebäudearten				Wohnungen nach der Geschosshöhe <sup>1</sup>				Im ganzen
	Ein- familien- häuser	Mehr- familien- häuser	Wohn- häuser mit Ge- schäfts- räumen	Nutz- bauten	1-2 Ge- schosse	3-4 Ge- schosse	5-6 Ge- schosse	7 u. mehr Ge- schosse	
Stadtquartiere									
Kreis 1	23	247	2 334	462	58	941	1 944	95	3 066
Rathaus	14	145	1 458	131	31	544	1 130	43	1 748
Hochschulen	4	38	165	69	13	157	104	2	276
Lindenhof	3	32	568	127	5	153	528	44	730
City	2	32	143	135	9	87	210	6	312
Kreis 2	1 071	9 732	3 384	251	2 109	8 982	2 732	615	14 438
Wollishofen	562	6 103	1 338	72	1 169	5 900	766	240	8 075
Leimbach	419	1 246	355	15	656	938	313	128	2 035
Enge	90	2 383	1 691	164	284	2 144	1 653	247	4 328
Kreis 3	1 180	14 659	6 110	222	1 490	9 001	9 845	1 835	22 171
Alt-Wiedikon	143	4 950	2 064	99	182	3 393	3 162	519	7 256
Friesenberg	1 030	2 677	289	33	1 246	2 233	216	334	4 029
Sihlfeld	7	7 032	3 757	90	62	3 375	6 467	982	10 886
Kreis 4	4	6 801	5 652	224	49	3 011	8 556	1 065	12 681
Werd	-	614	1 104	47	9	207	1 509	40	1 765
Langstrasse	1	1 516	3 116	135	35	583	4 097	53	4 768
Hard	3	4 671	1 432	42	5	2 221	2 950	972	6 148
Kreis 5	132	2 034	2 427	168	179	787	3 363	432	4 761
Gewerbeschule	22	1 818	2 107	108	58	546	3 033	418	4 055
Escher Wyss	110	216	320	60	121	241	330	14	706
Kreis 6	862	10 037	4 278	208	1 377	10 900	2 901	205	15 385
Unterstrass	521	6 870	2 953	122	726	7 326	2 231	183	10 466
Oberstrass	341	3 167	1 325	86	651	3 574	670	24	4 919
Kreis 7	1 319	11 384	3 415	332	3 118	11 072	2 175	85	16 450
Fluntern	358	2 379	428	94	650	2 465	129	15	3 259
Hottingen	299	2 928	1 508	184	459	3 266	1 139	55	4 919
Hirslanden	194	2 206	1 118	38	307	2 682	553	14	3 556
Witikon	468	3 871	361	16	1 702	2 659	354	1	4 716
Kreis 8	201	4 753	3 331	230	489	3 582	4 218	226	8 515
Seefeld	13	1 606	1 589	90	44	784	2 304	166	3 298
Mühlebach	37	1 712	1 208	76	73	1 376	1 524	60	3 033
Weinegg	151	1 435	534	64	372	1 422	390	-	2 184
Kreis 9	979	17 076	3 339	217	2 222	14 053	2 734	2 602	21 611
Albisrieden	436	6 871	1 062	69	953	5 815	885	785	8 438
Altstetten	543	10 205	2 277	148	1 269	8 238	1 849	1 817	13 173
Kreis 10	707	13 623	2 993	127	3 023	10 849	2 898	680	17 450
Höngg	547	7 882	930	65	2 725	5 490	657	552	9 424
Wipkingen	160	5 741	2 063	62	298	5 359	2 241	128	8 026
Kreis 11	1 836	18 226	4 900	299	3 767	15 624	3 769	2 101	25 261
Affoltern	667	6 426	843	72	1 671	4 819	483	1 035	8 008
Oerlikon	449	5 309	2 745	74	821	5 767	1 654	335	8 577
Seebach	720	6 491	1 312	153	1 275	5 038	1 632	731	8 676
Kreis 12	1 588	10 144	1 272	65	2 575	7 228	966	2 300	13 069
Saatlen	805	1 689	146	7	1 039	1 244	146	218	2 647
Schwamendingen-Mitte	179	4 286	694	36	571	3 475	252	897	5 195
Hirzenbach	604	4 169	432	22	965	2 509	568	1 185	5 227
Ganze Stadt	9 902	118 716	43 435	2 805	20 456	96 030	46 129	12 243	174 858

<sup>1</sup> der Gebäude

## Wohnungsbestand nach Heizungsarten und Stadtquartieren 1985

Stadtquartiere	Wohnungen nach Heizungs- und Brennstoffarten						Etagen- heizung	Einzel- ofen	im ganzen
	Zentral- und Fernheizung mit Kohle	Öl	Gas	Elektri- zität	zusam- men	darunter Fern- heizung			
Kreis 1	227	1 368	326	23	1 944	355	42	1 080	3 066
Rathaus	79	657	212	17	965	192	20	763	1 748
Hochschulen	12	234	1	-	247	62	9	20	276
Lindenhof	104	254	106	6	470	70	13	247	730
City	32	223	7	-	262	31	-	50	312
Kreis 2	1 235	12 352	432	2	14 021	6 174	20	397	14 438
Wollishofen	805	6 724	337	-	7 866	3 757	17	192	8 075
Leimbach	130	1 836	9	1	1 976	1 385	-	59	2 035
Enge	300	3 792	86	1	4 179	1 032	3	146	4 328
Kreis 3	1 630	18 013	689	1	20 333	9 293	72	1 766	22 171
Alt-Wiedikon	477	6 063	130	1	6 671	1 846	30	555	7 256
Friesenberg	389	3 274	182	-	3 845	3 297	3	181	4 029
Sihlfeld	764	8 676	377	-	9 817	4 150	39	1 030	10 886
Kreis 4	420	10 268	358	1	11 047	5 704	56	1 578	12 681
Werd	77	1 370	49	-	1 496	218	37	232	1 765
Langstrasse	139	3 585	229	1	3 954	1 509	19	795	4 768
Hard	204	5 313	80	-	5 597	3 977	-	551	6 148
Kreis 5	249	2 951	224	2	3 426	1 537	25	1 310	4 761
Gewerbeschule	176	2 530	209	-	2 915	1 332	16	1 124	4 055
Escher Wyss	73	421	15	2	511	205	9	186	706
Kreis 6	1 434	12 811	416	1	14 662	6 129	61	662	15 385
Unterstrass	777	9 030	132	1	9 940	4 668	31	495	10 466
Oberstrass	657	3 781	284	-	4 722	1 461	30	167	4 919
Kreis 7	761	14 291	523	8	15 583	4 773	80	787	16 450
Fluntern	162	2 901	59	-	3 122	533	15	122	3 259
Hottingen	314	3 859	340	5	4 518	690	47	354	4 919
Hirslanden	183	3 049	87	-	3 319	798	6	231	3 556
Witikon	102	4 482	37	3	4 624	2 752	12	80	4 716
Kreis 8	280	7 130	172	13	7 595	1 576	60	860	8 515
Seefeld	118	2 780	57	-	2 955	371	17	326	3 298
Mühlebach	99	2 492	90	1	2 682	607	26	325	3 033
Weinegg	63	1 858	25	12	1 958	598	17	209	2 184
Kreis 9	1 310	18 632	962	4	20 908	13 754	86	617	21 611
Albisrieden	368	7 809	42	1	8 220	5 771	11	207	8 438
Altstetten	942	10 823	920	3	12 688	7 983	75	410	13 173
Kreis 10	499	15 322	381	70	16 272	7 637	66	1 112	17 450
Höngg	267	8 525	236	61	9 089	4 878	21	314	9 424
Wipkingen	232	6 797	145	9	7 183	2 759	45	798	8 026
Kreis 11	776	23 260	135	4	24 175	13 391	70	1 016	25 261
Affoltern	307	7 281	50	3	7 641	5 702	6	361	8 008
Oerlikon	265	7 919	42	1	8 227	3 002	36	314	8 577
Seebach	204	8 060	43	-	8 307	4 687	28	341	8 676
Kreis 12	367	12 152	19	2	12 540	9 587	5	524	13 069
Saatlen	120	2 323	4	-	2 447	2 105	3	197	2 647
Schwamendingen-Mitte	192	4 802	14	2	5 010	3 144	2	183	5 195
Hirzenbach	55	5 027	1	-	5 083	4 338	-	144	5 227
Ganze Stadt	9 188	148 550	4 637	131	162 506	79 910	643	11 709	174 858

**Wohnungs- und Zimmerbestand nach Zonen-, Gebäude-, Eigentümerarten,  
Bauperioden und der Geschosshöhe 1985**

Zonenarten	Wohnungen nach der Zimmerzahl						Zimmer nach der Wohnart			
	1	2	3	4	5	6 u. mehr	im ganzen	in Woh- nungen	Appar- tement- und übrige Zimmer	im ganzen
Wohnzone A	810	2 774	6 181	1 869	224	60	11 918	33 920	1 805	35 725
Wohnzone B	3 177	6 030	10 107	5 009	1 029	386	25 738	73 449	5 697	79 146
Wohnzone C	6 345	13 413	25 270	10 739	2 137	1 083	58 987	170 217	5 967	176 184
Wohnzone D	3 946	6 824	13 313	10 181	3 100	2 403	39 767	130 591	3 667	134 258
Wohnzone E	481	1 210	2 982	2 449	662	687	8 471	29 764	341	30 105
Wohnzonen zusammen	14 759	30 251	57 853	30 247	7 152	4 619	144 881	437 941	17 477	455 418
Kernzone	3 146	6 651	10 887	4 732	882	376	26 674	75 086	9 850	84 936
Industrie- und Gewerbebezonen	45	236	439	301	48	18	1 087	3 404	306	3 710
Bauzonen zusammen	17 950	37 138	69 179	35 280	8 082	5 013	172 642	516 431	27 633	544 064
Freihaltezone	270	420	684	471	82	105	2 032	6 191	354	6 545
Ausgesparte Gebiete	1	41	92	31	4	12	181	587	18	605
Wald- und Gewässerzone	-	-	2	1	-	-	3	10	-	10
Gebäudearten										
Einfamilienhäuser	6	34	519	4 104	2 260	2 979	9 902	50 200	143	50 343
Mehrfamilienhäuser	12 289	26 780	52 681	22 026	3 777	1 163	118 716	339 048	3 774	342 822
Übrige Wohnhäuser	5 639	10 401	16 073	8 731	1 851	740	43 435	124 040	7 509	131 549
Nutzbauten	287	384	684	922	280	248	2 805	9 931	16 579	26 510
Eigentümerarten										
Natürliche Personen	8 851	18 799	32 087	17 406	5 218	4 100	86 461	267 149	14 947	282 096
Gesellschaften	3 075	7 579	11 133	5 011	1 059	376	28 233	79 615	5 440	85 055
Vereine, private Stiftungen	1 794	3 660	5 523	2 179	371	131	13 658	37 176	3 067	40 243
Zusammen	13 720	30 038	48 743	24 596	6 648	4 607	128 352	383 940	23 454	407 394
Baugenossenschaften	1 561	5 112	16 697	8 249	891	206	32 716	100 771	205	100 976
Stadt Zürich	2 840	2 108	3 926	2 393	494	141	11 902	31 866	3 187	35 053
Kanton Zürich	46	156	288	242	62	40	834	2 780	699	3 479
Bund und Übrige öffentliche	34	102	176	165	23	14	514	1 639	207	1 846
Öffentliche Eigentümer zus.	2 920	2 366	4 390	2 800	579	195	13 250	36 285	4 093	40 378
Religionsgemeinschaften	20	83	127	138	50	122	540	2 223	253	2 476
Bauperioden										
vor 1893	746	2 099	3 513	2 827	955	580	10 720	35 629	6 172	41 801
1893-1920	1 254	3 640	11 087	6 153	1 436	1 104	24 674	81 331	9 087	90 418
1921-1930	423	2 759	10 120	4 857	1 221	1 338	20 718	71 206	1 571	72 777
1931-1940	1 148	6 066	8 967	2 996	1 021	773	20 971	62 685	807	63 492
1941-1950	873	4 079	9 258	5 172	855	334	20 571	64 107	432	64 539
1951-1960	4 497	8 286	13 615	5 432	593	356	32 779	89 102	1 579	90 681
1961-1970	4 855	4 562	7 089	3 433	781	278	20 998	54 835	2 587	57 422
1971-1980	3 990	4 289	4 216	3 037	617	218	16 367	41 979	4 749	46 728
nach 1980	435	1 819	2 092	1 876	689	149	7 060	22 345	1 021	23 366
Geschosshöhe der Gebäude										
1 Geschoss	69	87	130	407	235	394	1 322	6 194	226	6 420
2 Geschosse	924	2 099	4 775	6 260	2 580	2 496	19 134	74 859	1 503	76 362
3 Geschosse	5 891	12 377	24 359	10 986	2 120	1 248	56 981	167 014	5 004	172 018
4 Geschosse	3 854	8 714	16 370	7 890	1 681	540	39 049	114 153	6 426	120 579
5 Geschosse	3 172	6 920	14 579	5 921	876	258	31 726	90 628	8 021	98 649
6 Geschosse	1 713	3 928	5 486	2 630	493	153	14 403	40 091	3 897	43 988
7 und mehr Geschosse	2 598	3 474	4 258	1 689	183	41	12 243	30 280	2 928	33 208
Im ganzen	18 221	37 599	69 957	35 783	8 168	5 130	174 858	523 219	28 005	551 224

Besetzte Wohnungen nach Besitzverhältnis und Stadtquartieren 1980<sup>1</sup>

Stadtquartiere	Grundzahlen Haus- eigen tümer	Mit- eigen tümer	Stock werk eigen- tümer	zu- sammen	Mieter	Genos- sen- schafter	Pächter	Dienst- und Frei- wohnun- gen	im ganzen
Kreis 1	104	85	40	229	3 189	-	10	176	3 604
Rathaus	56	39	26	121	1 959	-	8	37	2 125
Hochschulen	9	9	2	20	276	-	-	34	330
Lindenhof	28	29	12	69	599	-	1	40	709
City	11	8	-	19	355	-	1	65	440
Kreis 2	688	227	164	1 079	10 256	2 889	2	181	14 407
Wollishofen	367	119	67	553	5 173	2 179	1	68	7 974
Leimbach	122	19	37	178	1 170	517	-	18	1 883
Enge	199	89	60	348	3 913	193	1	95	4 550
Kreis 3	378	201	76	655	17 855	4 084	6	184	22 784
Alt-Wiedikon	201	95	49	345	6 836	281	1	101	7 564
Friesenberg	87	10	-	97	1 692	2 166	1	24	3 980
Sihlfeld	90	96	27	213	9 327	1 637	4	59	11 240
Kreis 4	113	73	45	231	12 356	1 580	8	133	14 308
Werd	36	19	-	55	1 922	-	1	25	2 003
Langstrasse	60	46	10	116	5 450	335	6	77	5 984
Hard	17	8	35	60	4 984	1 245	1	31	6 321
Kreis 5	112	36	1	149	4 356	816	1	70	5 392
Gewerbeschule	40	24	1	65	3 748	816	1	44	4 674
Escher Wyss	72	12	-	84	608	-	-	26	718
Kreis 6	868	315	112	1 295	11 676	3 122	8	166	16 267
Unterstrass	477	156	38	671	7 326	2 892	4	75	10 968
Oberstrass	391	159	74	624	4 350	230	4	91	5 299
Kreis 7	1 404	507	377	2 288	13 288	461	9	194	16 240
Fluntern	382	124	104	610	2 485	134	1	50	3 280
Hottingen	365	188	76	629	4 579	7	4	85	5 304
Hirslanden	251	108	41	400	2 842	214	1	39	3 496
Witikon	406	87	156	649	3 382	106	3	20	4 160
Kreis 8	348	165	144	657	7 848	173	3	206	8 887
Seefeld	92	52	8	152	3 339	11	2	39	3 543
Mühlebach	75	56	99	230	2 851	54	1	49	3 185
Weinegg	181	57	37	275	1 658	108	-	118	2 159
Kreis 9	957	245	377	1 579	14 028	5 412	-	278	21 297
Albisrieden	377	99	305	781	4 714	2 590	-	146	8 231
Altstetten	580	146	72	798	9 314	2 822	-	132	13 066
Kreis 10	928	256	223	1 407	11 849	2 633	11	114	16 014
Höngg	662	150	196	1 008	5 734	1 019	5	61	7 827
Wipkingen	266	106	27	399	6 115	1 614	6	53	8 187
Kreis 11	1 309	317	252	1 878	18 665	4 155	7	152	24 857
Affoltern	402	65	28	495	5 300	1 815	3	34	7 647
Oerlikon	526	175	41	742	7 105	746	3	64	8 660
Seebach	381	77	183	641	6 260	1 594	1	54	8 550
Kreis 12	371	92	41	504	7 602	4 589	2	55	12 752
Saatlen	96	19	33	148	1 254	1 208	-	13	2 623
Schwamendingen-Mitte	156	63	8	227	3 378	1 540	1	20	5 166
Hirzenbach	119	10	-	129	2 970	1 841	1	22	4 963
Ganze Stadt	7 580	2 519	1 852	11 951	132 968	29 914	67	1 909	176 809

<sup>1</sup> Ergebnisse der Eidgenössischen Wohnungszählung 1980

Promille Haus- eigen- tümer	Mit- eigen- tümer	Stock- werk- eigen- tümer	zu- sammen	Mieter	Genos- sen- schafter	Pächter	Dienst- und Frei- wohnun- gen	im ganzen	Stadtquartiere
29	23	11	63	885	-	3	49	1 000	Kreis 1
26	18	12	56	922	-	4	18	1 000	Rathaus
27	27	6	60	837	-	-	103	1 000	Hochschulen
40	41	17	98	845	-	1	56	1 000	Lindenhof
25	18	-	43	807	-	2	148	1 000	City
48	16	11	75	712	200	0	13	1 000	Kreis 2
46	15	8	69	649	273	0	9	1 000	Wollishofen
65	10	20	95	621	274	-	10	1 000	Leimbach
44	20	13	77	860	42	0	21	1 000	Enge
17	9	3	29	784	179	0	8	1 000	Kreis 3
27	13	6	46	904	37	0	13	1 000	Alt-Wiedikon
22	3	-	25	425	544	0	6	1 000	Friesenberg
8	9	2	19	830	146	0	5	1 000	Sihlfeld
8	5	3	16	864	110	1	9	1 000	Kreis 4
18	9	-	27	960	-	1	12	1 000	Werd
10	8	1	19	911	56	1	13	1 000	Langstrasse
3	1	6	10	788	197	0	5	1 000	Hard
21	7	0	28	808	151	0	13	1 000	Kreis 5
9	5	0	14	802	175	0	9	1 000	Gewerbeschule
100	17	-	117	847	-	-	36	1 000	Escher Wyss
54	19	7	80	718	192	0	10	1 000	Kreis 6
44	14	3	61	668	264	0	7	1 000	Unterstrass
74	30	14	118	821	43	1	17	1 000	Oberstrass
87	31	23	141	818	28	1	12	1 000	Kreis 7
116	38	32	186	758	41	0	15	1 000	Fluntern
69	36	14	119	863	1	1	16	1 000	Hottingen
72	31	12	115	813	61	0	11	1 000	Hirslanden
98	21	37	156	813	25	1	5	1 000	Witikon
39	19	16	74	883	20	0	23	1 000	Kreis 8
26	15	2	43	942	3	1	11	1 000	Seefeld
24	18	31	73	895	17	0	15	1 000	Mühlebach
84	26	17	127	768	50	-	55	1 000	Weinegg
45	11	18	74	659	254	-	13	1 000	Kreis 9
46	12	37	95	573	314	-	18	1 000	Albisrieden
44	11	6	61	713	216	-	10	1 000	Altstetten
58	16	14	88	740	164	1	7	1 000	Kreis 10
84	19	25	128	733	130	1	8	1 000	Höngg
33	13	3	49	747	197	1	6	1 000	Wipkingen
53	13	10	76	751	167	0	6	1 000	Kreis 11
53	9	4	66	693	237	0	4	1 000	Affoltern
61	20	5	86	821	86	0	7	1 000	Oerlikon
45	9	21	75	732	187	0	6	1 000	Seebach
29	7	3	39	596	360	0	5	1 000	Kreis 12
37	7	13	57	478	460	-	5	1 000	Saatlen
30	12	2	44	654	298	0	4	1 000	Schwamendingen-Mitte
24	2	-	26	599	371	0	4	1 000	Hirzenbach
43	14	11	68	752	169	0	11	1 000	Ganze Stadt

Wohnungs- und Zimmerbelegung nach Stadtquartieren 1980<sup>1</sup>

Stadtquartiere	Bewohner je Wohnung	Bewohner je Wohnraum in Wohnungen mit ... Zimmern					6 u. mehr	Im Mittel
		1	2	3	4	5		
Kreis 1	1,7	1,11	0,71	0,61	0,63	0,56	0,53	0,70
Rathaus	1,6	1,12	0,71	0,60	0,60	0,52	0,54	0,71
Hochschulen	2,0	1,12	0,86	0,79	0,73	0,62	0,55	0,76
Lindenhof	1,7	1,07	0,66	0,57	0,60	0,51	0,52	0,63
City	1,9	1,10	0,76	0,66	0,67	0,61	0,47	0,71
Kreis 2	2,0	1,10	0,70	0,66	0,67	0,58	0,45	0,65
Wollishofen	2,0	1,08	0,70	0,66	0,66	0,58	0,46	0,65
Leimbach	2,4	1,14	0,75	0,74	0,79	0,69	0,58	0,77
Enge	1,9	1,12	0,71	0,61	0,60	0,53	0,43	0,61
Kreis 3	2,0	1,11	0,73	0,69	0,71	0,72	0,60	0,73
Alt-Wiedikon	1,8	1,10	0,73	0,68	0,67	0,59	0,57	0,71
Friesenberg	2,4	1,06	0,77	0,75	0,80	0,83	0,69	0,79
Sihlfeld	1,9	1,13	0,72	0,68	0,68	0,62	0,57	0,71
Kreis 4	1,9	1,17	0,76	0,72	0,71	0,61	0,55	0,76
Werd	1,8	1,13	0,71	0,65	0,64	0,58	0,54	0,69
Langstrasse	1,9	1,20	0,79	0,75	0,67	0,62	0,60	0,79
Hard	2,0	1,12	0,75	0,72	0,79	0,65	0,45	0,76
Kreis 5	2,0	1,16	0,77	0,73	0,72	0,67	0,44	0,76
Gewerbeschule	2,0	1,17	0,78	0,73	0,73	0,66	0,43	0,77
Escher Wyss	2,1	1,10	0,75	0,74	0,67	0,68	0,53	0,72
Kreis 6	1,9	1,08	0,68	0,64	0,65	0,56	0,46	0,65
Unterstrass	1,9	1,09	0,69	0,64	0,68	0,56	0,49	0,66
Oberstrass	1,9	1,07	0,68	0,63	0,60	0,57	0,44	0,62
Kreis 7	2,0	1,09	0,66	0,61	0,60	0,54	0,45	0,58
Fluntern	2,1	1,07	0,67	0,58	0,56	0,50	0,43	0,54
Hottingen	1,9	1,10	0,66	0,58	0,57	0,52	0,41	0,57
Hirslanden	1,9	1,10	0,65	0,60	0,58	0,54	0,45	0,59
Witikon	2,2	1,07	0,67	0,66	0,67	0,61	0,51	0,63
Kreis 8	1,8	1,09	0,68	0,62	0,62	0,54	0,47	0,65
Seefeld	1,7	1,10	0,67	0,60	0,60	0,51	0,50	0,64
Mühlebach	1,7	1,08	0,70	0,62	0,59	0,56	0,48	0,65
Weinegg	2,0	1,10	0,69	0,65	0,66	0,55	0,45	0,64
Kreis 9	2,1	1,12	0,74	0,75	0,77	0,62	0,55	0,76
Albisrieden	2,1	1,12	0,73	0,74	0,76	0,65	0,54	0,75
Altstetten	2,1	1,12	0,75	0,75	0,77	0,58	0,56	0,77
Kreis 10	2,0	1,10	0,70	0,68	0,68	0,57	0,49	0,68
Höngg	2,1	1,09	0,67	0,70	0,69	0,57	0,48	0,67
Wipkingen	1,9	1,10	0,72	0,67	0,67	0,58	0,52	0,70
Kreis 11	2,1	1,12	0,73	0,73	0,76	0,67	0,54	0,75
Affoltern	2,3	1,07	0,73	0,75	0,81	0,72	0,56	0,77
Oerlikon	1,9	1,14	0,72	0,69	0,66	0,57	0,51	0,70
Seebach	2,1	1,11	0,75	0,74	0,78	0,70	0,57	0,77
Kreis 12	2,3	1,13	0,74	0,76	0,84	0,69	0,54	0,79
Saatlen	2,6	1,14	0,75	0,77	0,89	0,78	0,65	0,83
Schwamendingen-Mitte	2,1	1,17	0,75	0,76	0,80	0,61	0,49	0,78
Hirzenbach	2,3	1,06	0,71	0,75	0,83	0,67	0,55	0,78
Ganze Stadt	2,0	1,11	0,72	0,70	0,71	0,60	0,48	0,70

<sup>1</sup> Ergebnisse der Eidgenössischen Wohnungszählung 1980

Bruttowohnfläche nach Wohnungsgrösse und Stadtquartieren 1980<sup>1</sup> - m<sup>2</sup>

Stadtquartiere	Bruttowohnfläche je Wohnung mit ... Zimmern - m <sup>2</sup>						Bruttowohnfläche	
	1	2	3	4	5	6 u. mehr	Im Mittel	je Zimmer - m <sup>2</sup>
Kreis 1	25	48	69	92	124	181	60	24
Rathaus	24	47	65	85	119	151	53	23
Hochschulen	21	62	87	116	134	254	79	28
Lindenhof	27	49	74	96	128	157	65	24
City	27	48	69	93	124	239	67	25
Kreis 2	29	55	72	91	118	175	76	24
Wollishofen	31	54	71	89	115	164	74	24
Leimbach	32	54	68	87	104	155	74	23
Enge	26	56	76	97	126	192	81	26
Kreis 3	28	50	66	82	100	154	61	22
Alt-Wiedikon	28	50	68	89	108	151	61	24
Friesenberg	31	47	59	73	91	150	61	20
Sihlfeld	28	52	67	84	115	161	61	23
Kreis 4	25	54	69	87	107	147	61	23
Werd	26	52	71	88	107	148	64	24
Langstrasse	20	52	68	91	108	140	58	23
Hard	32	55	68	84	94	162	63	24
Kreis 5	19	49	68	89	109	140	62	22
Gewerbeschule	19	49	68	88	109	144	61	22
Escher Wyss	22	53	69	93	106	129	70	23
Kreis 6	28	53	68	91	119	166	71	24
Unterstrass	28	53	67	89	112	156	68	23
Oberstrass	30	53	73	95	126	173	78	25
Kreis 7	30	55	74	99	126	194	89	26
Fluntern	31	58	81	109	133	209	108	28
Hottingen	27	52	73	98	129	203	85	26
Hirslanden	29	53	70	95	122	175	79	24
Witikon	36	58	76	97	119	172	88	25
Kreis 8	29	56	72	92	122	173	69	25
Seefeld	28	55	70	92	123	160	65	25
Mühlebach	30	55	70	92	123	165	65	25
Weinegg	32	61	76	91	121	192	82	25
Kreis 9	31	52	66	85	110	146	64	23
Albisrieden	30	53	65	82	109	143	64	23
Altstetten	31	52	67	86	111	149	63	23
Kreis 10	31	52	71	90	117	155	71	24
Höngg	34	54	74	92	117	155	77	25
Wipkingen	29	51	68	87	116	156	64	23
Kreis 11	32	54	67	84	104	147	66	23
Affoltern	33	55	65	82	102	143	68	22
Oerlikon	31	55	70	90	108	155	66	24
Seebach	31	53	66	82	102	138	63	23
Kreis 12	31	52	64	79	100	137	63	22
Saatlen	33	54	67	81	99	124	70	22
Schwamendingen-Mitte	32	54	64	80	104	137	61	23
Hirzenbach	30	49	62	77	98	145	62	21
Ganze Stadt	29	53	68	88	115	172	68	24

<sup>1</sup> Ergebnisse der Eidgenössischen Wohnungszählung 1980

Wohnverhältnisse nach Stadtquartieren 1980<sup>1</sup> - Kennziffern

Stadtquartiere	Bruttowohnfläche m <sup>2</sup>		je Bewohner	Bewohner		je Wohnraum	Durchschnittlicher Jahresmietpreis, Fr. je m <sup>2</sup> Bruttowohnfläche
	je Wohnung	je Wohnraum		je bewohntes Gebäude	je Wohnung		
Kreis 1	60	24	35	5,9	1,7	0,70	106
Rathaus	53	23	33	6,6	1,6	0,71	113
Hochschulen	79	28	38	6,2	2,0	0,76	95
Lindenhof	65	24	39	4,6	1,7	0,63	105
City	67	25	35	5,4	1,9	0,71	83
Kreis 2	76	24	37	8,8	2,0	0,65	88
Wollishofen	74	24	37	9,0	2,0	0,65	84
Leimbach	74	23	30	7,4	2,4	0,77	84
Enge	81	26	42	9,4	1,9	0,61	97
Kreis 3	61	22	31	11,8	2,0	0,73	85
Alt-Wiedikon	61	24	33	12,5	1,8	0,71	91
Friesenberg	61	20	25	6,8	2,4	0,79	83
Sihlfeld	61	23	32	16,8	1,9	0,71	81
Kreis 4	61	23	31	15,9	1,9	0,76	80
Werd	64	24	34	12,3	1,8	0,69	88
Langstrasse	58	23	30	14,2	1,9	0,79	87
Hard	63	24	32	19,8	2,0	0,76	74
Kreis 5	62	22	30	13,1	2,0	0,76	80
Gewerbeschule	61	22	29	15,2	2,0	0,77	83
Escher Wyss	70	23	32	7,3	2,1	0,72	63
Kreis 6	71	24	36	9,4	1,9	0,65	86
Unterstrass	68	23	35	9,9	1,9	0,66	80
Oberstrass	78	25	41	8,4	1,9	0,62	99
Kreis 7	89	26	44	7,8	2,0	0,58	100
Fluntern	108	28	52	7,0	2,1	0,54	106
Hottingen	85	26	45	7,6	1,9	0,57	94
Hirslanden	79	24	41	8,3	1,9	0,59	92
Witikon	88	25	40	8,3	2,2	0,63	107
Kreis 8	69	25	39	10,0	1,8	0,65	93
Seefeld	65	25	39	11,6	1,7	0,64	97
Mühlebach	65	25	38	10,7	1,7	0,65	93
Weinegg	82	25	40	7,9	2,0	0,64	87
Kreis 9	64	23	30	12,1	2,1	0,76	87
Albisrieden	64	23	30	11,3	2,1	0,75	85
Altstetten	63	23	30	12,8	2,1	0,77	88
Kreis 10	71	24	35	10,4	2,0	0,68	91
Höngg	77	25	36	9,1	2,1	0,67	97
Wipkingen	64	23	34	12,1	1,9	0,70	84
Kreis 11	66	23	31	10,2	2,1	0,75	88
Affoltern	68	22	29	10,8	2,3	0,77	87
Oerlikon	66	24	35	9,5	1,9	0,70	89
Seebach	63	23	29	10,3	2,1	0,77	87
Kreis 12	63	22	27	9,9	2,3	0,79	75
Saatlen	70	22	26	6,5	2,6	0,83	69
Schwamendingen-Mitte	61	23	29	13,3	2,1	0,78	81
Hirzenbach	62	21	27	10,8	2,3	0,78	73
Ganze Stadt	68	24	33	10,3	2,0	0,70	87

<sup>1</sup> Ergebnisse der Eidgenössischen Wohnungszählung 1980<sup>2</sup> In Mieter- und Genossenschaftswohnungen

Bruttowohnfläche je Bewohner nach Wohnungsgrösse und Stadtquartieren 1980<sup>1</sup> - m<sup>2</sup>

Stadtquartiere	Bruttowohnfläche je Bewohner in Wohnungen mit ... Zimmern - m <sup>2</sup>						Im Mittel
	1	2	3	4	5	6 u. mehr	
Kreis 1	23	35	37	37	45	49	35
Rathaus	22	34	35	37	44	44	33
Hochschulen	19	43	34	36	44	65	38
Lindenhof	24	36	43	41	49	37	39
City	25	31	35	34	44	70	35
Kreis 2	28	40	37	34	40	55	37
Wollishofen	30	40	36	34	39	51	37
Leimbach	31	38	31	27	28	38	30
Enge	24	41	41	40	47	62	42
Kreis 3	26	35	32	28	27	39	31
Alt-Wiedikon	26	35	34	33	35	41	33
Friesenberg	30	30	26	23	22	33	25
Sihlfeld	25	36	33	30	37	41	32
Kreis 4	23	36	32	30	34	41	31
Werd	24	37	36	34	35	46	34
Langstrasse	18	34	30	34	34	35	30
Hard	30	37	32	26	29	52	32
Kreis 5	17	32	31	30	32	35	30
Gewerbeschule	17	31	31	29	33	34	29
Escher Wyss	20	36	31	36	28	35	32
Kreis 6	27	39	36	34	41	51	36
Unterstrass	26	38	35	32	39	46	35
Oberstrass	28	39	39	39	44	55	41
Kreis 7	28	42	41	41	47	59	44
Fluntern	29	44	49	48	53	64	52
Hottingen	25	41	42	43	50	65	45
Hirslanden	26	41	39	40	45	53	41
Witikon	35	44	39	36	40	51	40
Kreis 8	27	41	39	37	44	52	39
Seefeld	25	41	40	40	48	47	39
Mühlebach	29	40	37	39	42	49	38
Weinegg	29	43	39	34	43	60	40
Kreis 9	28	35	30	27	35	41	30
Albisrieden	28	36	30	27	33	41	30
Altstetten	28	35	30	27	37	41	30
Kreis 10	29	38	34	33	41	46	35
Höngg	31	41	35	33	41	46	36
Wipkingen	27	36	34	32	41	46	34
Kreis 11	29	37	31	27	31	43	31
Affoltern	31	38	29	25	28	43	29
Oerlikon	27	38	34	35	37	46	35
Seebach	29	36	30	26	29	37	29
Kreis 12	30	36	28	23	28	37	27
Saatlen	31	37	29	23	24	26	26
Schwamendingen-Mitte	30	36	28	24	33	42	29
Hirzenbach	28	35	28	23	29	39	27
Ganze Stadt	27	37	33	30	38	51	33

<sup>1</sup> Ergebnisse der Eidgenössischen Wohnungszählung 1980

Nettojahresmietpreise nach Wohnungsgrösse und Stadtquartieren 1980<sup>1</sup> - Fr.

Stadtquartiere	Nettojahresmietpreis je m <sup>2</sup> Bruttowohnfläche in Wohnungen mit ... Zimmern - Fr.						Im Mittel
	1	2	3	4	5	6 u. mehr	
Kreis 1	189	118	93	81	78	81	106
Rathaus	190	119	92	83	83	92	113
Hochschulen	274	79	88	78	67	53	95
Lindenhof	158	125	96	78	97	95	105
City	112	114	95	78	63	75	83
Kreis 2	136	97	83	80	88	91	88
Wollishofen	121	93	78	79	84	88	84
Leimbach	120	107	95	68	69	111	84
Enge	170	103	91	90	98	92	97
Kreis 3	140	92	77	77	86	78	85
Alt-Wiedikon	145	97	81	82	91	84	91
Friesenberg	102	90	79	81	84	78	83
Sihlfeld	152	89	74	71	89	69	81
Kreis 4	143	87	73	70	66	71	80
Werd	164	95	82	76	70	55	88
Langstrasse	183	96	80	70	64	70	87
Hard	111	81	68	66	69	101	74
Kreis 5	190	96	75	67	82	59	80
Gewerbeschule	194	102	76	69	86	67	83
Escher Wyss	119	70	65	56	56	32	63
Kreis 6	143	94	77	77	89	98	86
Unterstrass	130	89	75	73	86	81	80
Oberstrass	158	104	87	84	92	109	99
Kreis 7	151	110	92	92	98	104	100
Fluntern	157	116	96	100	106	107	106
Hottingen	162	113	87	81	86	94	94
Hirslanden	178	106	84	78	98	103	92
Witikon	112	108	102	109	109	119	107
Kreis 8	149	102	83	82	83	96	93
Seefeld	150	107	84	86	87	101	97
Mühlebach	149	102	82	78	75	90	93
Weinegg	148	88	82	83	98	94	87
Kreis 9	133	101	78	78	93	87	87
Albisrieden	136	96	76	79	106	94	85
Altstetten	132	103	80	77	81	83	88
Kreis 10	132	101	83	86	99	98	91
Höngg	118	110	91	93	104	106	97
Wipkingen	145	94	76	76	78	86	84
Kreis 11	130	94	82	79	84	92	88
Affoltern	120	96	84	82	82	97	87
Oerlikon	140	91	82	77	86	91	89
Seebach	127	95	81	75	85	84	87
Kreis 12	113	83	72	67	77	79	75
Saatlen	109	81	70	63	68	57	69
Schwamendingen-Mitte	124	87	77	67	92	81	81
Hirzenbach	96	80	69	70	76	86	73
Ganze Stadt	138	96	80	79	90	95	87

<sup>1</sup> Ergebnisse der Eidgenössischen Wohnungszählung 1980

Eigentumswohnungen<sup>1</sup> nach der Zimmerzahl und Stadtquartieren 1985

Stadtquartiere	Wohnungen nach der Zimmerzahl						im ganzen	Promille- anteile <sup>2</sup>
	1	2	3	4	5	6 u. mehr		
Kreis 1	21	67	32	17	3	2	142	46
Rathaus	16	19	21	4	-	-	60	34
Hochschulen	-	8	5	-	-	-	13	47
Lindenhof	5	40	6	13	3	2	69	95
City	-	-	-	-	-	-	-	-
Kreis 2	56	49	102	98	51	17	373	26
Wollishofen	12	20	47	38	16	9	142	18
Leimbach	3	3	22	16	11	-	55	27
Enge	41	26	33	44	24	8	176	41
Kreis 3	62	83	105	34	15	2	301	14
Alt-Wiedikon	12	26	33	15	-	-	86	12
Friesenberg	8	14	1	-	5	-	28	7
Sihlfeld	42	43	71	19	10	2	187	17
Kreis 4	82	41	43	20	1	-	187	15
Werd	-	-	2	3	-	-	5	3
Langstrasse	55	16	18	8	-	-	97	20
Hard	27	25	23	9	1	-	85	14
Kreis 5	-	12	4	-	-	-	16	3
Gewerbeschule	-	12	4	-	-	-	16	4
Escher Wyss	-	-	-	-	-	-	-	-
Kreis 6	47	68	80	76	39	7	317	21
Unterstrass	23	31	40	27	10	1	132	13
Oberstrass	24	37	40	49	29	6	185	38
Kreis 7	43	137	192	261	222	101	956	58
Fluntern	16	53	64	99	66	54	352	108
Hottingen	12	50	63	44	65	26	260	53
Hirslanden	2	12	18	20	19	12	83	23
Witikon	13	22	47	98	72	9	261	55
Kreis 8	15	46	105	77	12	12	267	31
Seefeld	3	13	19	6	5	4	50	15
Mühlebach	12	26	64	26	6	5	139	46
Weinegg	-	7	22	45	1	3	78	36
Kreis 9	51	88	131	282	55	3	610	28
Albisrieden	31	72	71	240	54	3	471	56
Altstetten	20	16	60	42	1	-	139	11
Kreis 10	57	101	172	189	62	16	597	34
Höngg	53	95	147	165	56	15	531	56
Wipkingen	4	6	25	24	6	1	66	8
Kreis 11	164	216	117	43	3	1	544	22
Affoltern	11	18	16	1	1	1	48	6
Oerlikon	132	39	45	23	2	-	241	28
Seebach	21	159	56	19	-	-	255	29
Kreis 12	10	45	74	16	2	-	147	11
Saatlen	-	11	23	9	2	-	45	17
Schwamendingen-Mitte	2	2	7	7	-	-	18	3
Hirzenbach	8	32	44	-	-	-	84	16
Ganze Stadt	608	953	1 157	1 113	465	161	4 457	25

<sup>1</sup> Im Stockwerkeigentum<sup>2</sup> am Gesamtwohnungsbestand

Leerstehende Wohnungen nach der Zimmerzahl seit 1940<sup>1</sup>

Jahre	Leerstehende Wohnungen nach der Zimmerzahl						im ganzen
	1	2	3	4	5	6 u. mehr	
	Grundzahlen						
1940	35	184	693	802	298	219	2 231
1945	3	12	16	64	15	32	142
1950	1	5	61	25	4	11	107
1955	17	40	66	24	5	3	155
1960	1	7	19	13	-	1	41
1965	-	32	8	18	8	2	68
1969	7	2	-	2	1	-	12
1970	-	2	1	-	1	-	4
1971	-	1	4	11	1	-	17
1972	1	2	4	9	5	1	22
1973	9	5	4	7	2	-	27
1974	9	5	27	25	14	1	81
1975	89	34	55	34	22	5	239
1976	54	29	31	36	5	2	157
1977	114	26	49	35	13	6	243
1978	20	13	43	23	8	4	111
1979	10	7	14	14	12	2	59
1980	10	10	50	41	16	4	131
1981	40	11	44	82	33	15	225
1982	29	48	151	210	94	29	561
1984	44	130	168	189	58	28	617
1985	55	150	144	159	49	21	578
1986	35	180	111	86	45	6	463
	Prozentanteile <sup>2</sup>						
1940	1,30	1,08	1,64	3,53	4,38	3,85	2,39
1945	0,08	0,06	0,04	0,26	0,22	0,56	0,14
1950	0,03	0,02	0,12	0,09	0,06	0,19	0,09
1955	0,27	0,16	0,11	0,08	0,07	0,05	0,12
1960	0,01	0,02	0,03	0,04	-	0,02	0,03
1965	-	0,11	0,01	0,05	0,11	0,03	0,04
1969	0,05	0,01	-	0,01	0,01	-	0,01
1970	-	0,01	0,00	-	0,01	-	0,00
1971	-	0,00	0,01	0,03	0,01	-	0,01
1972	0,01	0,01	0,01	0,03	0,07	0,02	0,01
1973	0,06	0,02	0,01	0,02	0,03	-	0,02
1974	0,06	0,02	0,04	0,07	0,19	0,02	0,05
1975	0,56	0,10	0,08	0,10	0,30	0,10	0,15
1976	0,32	0,09	0,05	0,11	0,07	0,04	0,10
1977	0,66	0,08	0,07	0,10	0,18	0,12	0,15
1978	0,12	0,04	0,06	0,07	0,11	0,08	0,07
1979	0,06	0,02	0,02	0,04	0,16	0,04	0,04
1980	0,06	0,03	0,07	0,12	0,22	0,08	0,08
1981	0,22	0,03	0,06	0,24	0,44	0,29	0,13
1982	0,16	0,13	0,22	0,60	1,22	0,57	0,33
1984	0,25	0,35	0,24	0,53	0,74	0,55	0,36
1985	0,30	0,40	0,20	0,44	0,62	0,41	0,33
1986	0,19	0,48	0,16	0,24	0,56	0,12	0,26

<sup>1</sup> Stichtag bis 1982 am 1. Dezember, ab 1984 am 1. Juni<sup>2</sup> am Gesamtbestand der Wohnungen der jeweiligen Zimmerzahl

## Leerstehende Wohnungen nach der Zimmerzahl und Stadtquartieren am 1. Juni 1986

Stadtquartiere	Mietwohnungen nach der Zimmerzahl						zu- sam- men	Eigen- tums- woh- nungen	Im ganzen	Leer- wohnungs- ziffer <sup>1</sup>
	1	2	3	4	5	6 u. mehr				
Kreis 1	2	4	3	1	-	-	10	2	12	0,40
Rathaus	2	3	1	-	-	-	6	-	6	0,35
Hochschulen	-	1	-	-	-	-	1	2	3	1,09
Lindenhof	-	-	2	-	-	-	2	-	2	0,29
City	-	-	-	1	-	-	1	-	1	0,34
Kreis 2	2	13	10	7	3	1	36	1	37	0,26
Wollishofen	-	1	1	1	1	-	4	-	4	0,05
Leimbach	-	-	1	-	-	-	1	-	1	0,05
Enge	2	12	8	6	2	1	31	1	32	0,74
Kreis 3	1	5	4	-	1	-	11	1	12	0,05
Alt-Wiedikon	-	1	-	-	-	-	1	-	1	0,01
Friesenberg	-	-	-	-	1	-	1	-	1	0,02
Sihlfeld	1	4	4	-	-	-	9	1	10	0,09
Kreis 4	1	18	33	5	-	-	57	-	57	0,45
Werd	-	-	10	-	-	-	10	-	10	0,55
Langstrasse	1	18	22	2	-	-	43	-	43	0,90
Hard	-	-	1	3	-	-	4	-	4	0,06
Kreis 5	-	17	3	8	10	-	38	-	38	0,79
Gewerbeschule	-	17	3	7	10	-	37	-	37	0,90
Escher Wyss	-	-	-	1	-	-	1	-	1	0,14
Kreis 6	5	6	3	4	2	-	20	-	20	0,13
Unterstrass	5	6	-	2	1	-	14	-	14	0,13
Oberstrass	-	-	3	2	1	-	6	-	6	0,12
Kreis 7	-	1	3	3	4	2	13	3	16	0,10
Fluntern	-	-	-	-	1	1	2	3	5	0,16
Hottingen	-	1	1	3	3	1	9	-	9	0,18
Hirslanden	-	-	-	-	-	-	-	-	-	-
Witikon	-	-	2	-	-	-	2	-	2	0,04
Kreis 8	1	4	6	3	-	-	14	-	14	0,17
Seefeld	-	2	6	-	-	-	8	-	8	0,24
Mühlebach	1	1	-	2	-	-	4	-	4	0,13
Weinegg	-	1	-	1	-	-	2	-	2	0,09
Kreis 9	-	60	10	15	5	-	90	-	90	0,41
Albisrieden	-	2	1	10	3	-	16	-	16	0,19
Altstetten	-	58	9	5	2	-	74	-	74	0,56
Kreis 10	6	33	20	11	14	3	87	3	90	0,51
Höngg	3	18	8	8	12	3	52	3	55	0,58
Wipkingen	3	15	12	3	2	-	35	-	35	0,43
Kreis 11	5	12	14	16	4	-	51	1	52	0,21
Affoltern	4	-	1	12	2	-	19	-	19	0,23
Oerlikon	-	9	11	2	2	-	24	1	25	0,29
Seebach	1	3	2	2	-	-	8	-	8	0,09
Kreis 12	12	5	2	6	-	-	25	-	25	0,19
Saatlen	3	2	-	-	-	-	5	-	5	0,19
Schwamendingen-M.	1	3	1	2	-	-	7	-	7	0,14
Hirzenbach	8	-	1	4	-	-	13	-	13	0,25
Ganze Stadt	35	178	111	79	43	6	452	11	463	0,26

<sup>1</sup> Prozentanteil der leerstehenden Wohnungen am Gesamtwohnungsbestand

Bausummen<sup>1</sup> der realisierten Bauprojekte seit 1955 - 1000 Franken

Jahre	Privater Hochbau		Öffentlicher Wohn- gebäude	Hochbau		zusammen	Öffentlicher Tiefbau Nutzbauten	Im ganzen
	Wohn- gebäude	Nutz- bauten		Wohn- gebäude	Nutz- bauten			
Grundzahlen								
1955	116 498	91 416	*	34 678	242 592	29 643	272 235	
1960	137 284	129 634	*	60 323	327 241	33 493	360 734	
1965	151 228	214 108	47 166	121 162	533 664	69 111	602 775	
1966	145 113	207 809	26 168	163 655	542 745	65 482	608 227	
1967	117 285	208 215	31 406	203 905	560 811	69 532	630 343	
1968	156 442	239 037	32 986	232 445	660 910	74 219	735 129	
1969	175 695	275 704	14 942	246 440	712 781	79 446	792 227	
1970	188 147	341 068	19 105	275 446	823 766	101 324	925 090	
1971	247 931	452 101	31 503	322 871	1 054 406	172 150	1 226 556	
1972	272 991	486 167	47 744	365 018	1 171 920	165 337	1 337 257	
1973	264 432	449 050	38 364	428 302	1 180 148	134 953	1 315 101	
1974	308 478	450 806	67 560	447 384	1 274 228	142 113	1 416 341	
1975	254 823	375 234	75 866	415 833	1 121 756	203 523	1 325 279	
1976	268 163	330 721	49 405	368 108	1 016 397	203 886	1 220 283	
1977	241 840	355 262	29 853	442 445	1 069 400	181 855	1 251 255	
1978	291 748	472 538	11 450	367 194	1 142 930	146 525	1 289 455	
1979	311 710	481 420	30 050	237 350	1 060 530	110 300	1 170 830	
1980	509 550	455 340	31 760	232 400	1 229 050	172 170	1 401 220	
1981	564 103	483 358	44 948	287 355	1 379 764	208 821	1 588 585	
1982	570 037	480 324	38 549	359 877	1 448 787	276 096	1 724 883	
1983	571 503	515 420	31 873	395 865	1 514 661	275 896	1 790 557	
1984	586 323	534 717	40 631	280 902	1 442 573	259 779	1 702 352	
1985	594 843	553 013	40 696	193 071	1 381 623	222 327	1 603 950	
Promille								
1955	428	336	*	127	891	109	1 000	
1960	381	359	*	167	907	93	1 000	
1965	251	355	78	201	885	115	1 000	
1966	238	342	43	269	892	108	1 000	
1967	186	331	50	323	890	110	1 000	
1968	213	325	45	316	899	101	1 000	
1969	222	348	19	311	900	100	1 000	
1970	203	368	21	298	890	110	1 000	
1971	202	369	26	263	860	140	1 000	
1972	204	363	36	273	876	124	1 000	
1973	201	341	29	326	897	103	1 000	
1974	218	318	48	316	900	100	1 000	
1975	192	283	57	314	846	154	1 000	
1976	220	270	41	302	833	167	1 000	
1977	193	284	24	354	855	145	1 000	
1978	226	366	9	285	886	114	1 000	
1979	266	411	26	203	906	94	1 000	
1980	363	325	23	166	877	123	1 000	
1981	356	304	28	181	869	131	1 000	
1982	331	279	22	208	840	160	1 000	
1983	319	288	18	221	846	154	1 000	
1984	344	314	24	165	847	153	1 000	
1985	371	345	25	120	861	139	1 000	

<sup>1</sup> Ohne Unterhaltskosten

## Baubewilligte Gebäude und Wohnungen seit 1931

Jahre	Gebäude		Wohnhäuser mit Ge- schäfts- räumen	Nutzbauten mit Woh- nungen	Nutzbauten ohne Woh- nungen	im ganzen	Wohnungen nach der Zimmerzahl					im ganzen
	Ein- familien- häuser	Mehr- familien- häuser					1 u. 2	3	4	5 u.m.		
1931/40	160	192	50	11	70	483	771	828	245	130	1974	
1941/50	459	385	32	13	162	1 051	798	1 497	818	188	3 301	
1951/60	82	351	40	22	282	777	1 516	1 424	575	130	3 645	
1961/70	20	182	30	19	224	475	1 155	720	415	154	2 444	
1971/80	27	126	26	15	114	308	751	411	298	120	1 580	
1955	108	307	58	30	309	812	1 535	1 587	605	170	3 897	
1960	45	259	25	28	237	594	1 424	1 146	422	135	3 127	
1965	7	127	6	2	135	277	756	612	293	84	1 745	
1970	20	232	52	18	246	568	1 354	854	661	201	3 070	
1971	5	139	30	26	175	375	1 047	511	443	102	2 103	
1972	14	159	30	24	135	362	1 301	556	472	131	2 460	
1973	8	91	16	15	117	247	760	331	211	37	1 339	
1974	2	84	15	20	108	229	461	241	168	74	944	
1975	4	101	30	20	115	270	783	344	157	58	1 342	
1976	54	84	14	10	84	246	536	269	149	61	1 015	
1977	81	130	8	11	86	316	756	380	191	145	1 472	
1978	6	99	30	9	98	242	391	352	245	134	1 122	
1979	89	206	29	5	120	449	719	551	491	219	1 980	
1980	6	170	55	11	100	342	759	577	451	238	2 025	
1981	3	108	34	6	93	244	583	394	284	127	1 388	
1982	14	149	18	14	116	311	484	391	514	185	1 574	
1983	4	72	28	5	72	181	375	297	216	82	970	
1984	19	115	17	3	47	201	347	323	246	84	1 000	
1985	12	58	40	10	47	167	295	209	243	78	825	

## Im Bau befindliche Gebäude und Wohnungen seit 1955

Jahres- ende	Gebäude			Wohnungen nach der Zimmerzahl						im ganzen
	Wohn- gebäude	Nutz- bauten	im ganzen	1	2	3	4	5	6 u.m.	
1955	210	148	358	263	456	711	232	22	24	1 708
1960	280	94	374	491	598	814	460	81	39	2 483
1965	188	142	330	973	744	1 008	369	98	26	3 218
1970	316	211	527	930	639	659	372	276	83	2 959
1971	318	252	570	882	654	676	479	125	111	2 927
1972	271	171	442	616	692	749	729	95	33	2 914
1973	259	130	389	702	895	753	609	120	15	3 094
1974	198	147	345	791	797	852	598	118	22	3 178
1975	161	113	274	868	781	607	391	81	19	2 747
1976	162	85	247	544	472	341	191	44	18	1 610
1977	172	69	241	289	417	268	262	72	34	1 342
1978	210	112	322	352	506	521	341	131	41	1 892
1979	230	130	360	320	426	606	484	150	31	2 017
1980	365	76	441	272	433	690	619	217	57	2 288
1981	289	84	373	350	479	562	476	169	61	2 097
1982	198	91	289	373	444	473	419	140	24	1 873
1983	171	67	238	276	571	542	446	177	69	2 081
1984	174	60	234	85	548	597	405	89	98	1 822
1985	177	46	223	66	416	470	455	120	36	1 563

## Neuerstellte Gebäude nach Gebäudearten seit 1931

Jahre	Wohngebäude			zusammen	Nutzbauten		zusammen	Im ganzen
	Ein-familien-häuser	Mehr-familien-häuser	Wohn-häuser mit Geschäfts-räumen		mit Wohnungen	ohne Wohnungen		
1931/40	204	218	75	497	13	120	133	630
1941/50	353	232	33	618	11	133	144	762
1951/60	84	341	42	467	19	224	243	710
1961/70	13	155	27	195	17	190	207	402
1971/80	20	114	24	158	15	236	251	409
1965	14	178	29	221	19	187	206	427
1970	2	148	19	169	17	121	138	307
1973	13	137	34	184	31	242	273	457
1974	21	159	21	201	15	186	201	402
1975	12	99	16	127	12	349	361	488
1976	2	95	25	122	18	268	286	408
1977	18	91	23	132	11	311	322	454
1978	35	69	5	109	6	203	209	318
1979	30	114	16	160	12	242	254	414
1980	14	123	20	157	6	195	201	358
1981	43	184	34	261	4	191	195	456
1982	66	165	49	280	8	247	255	535
1983	10	90	34	134	6	136	142	276
1984	14	97	36	147	10	131	141	288
1985	6	99	43	148	4	149	153	301

## Rauminhalt, Grundfläche und Versicherungswert der neuerstellten Gebäude seit 1931

Jahre	Rauminhalt <sup>1</sup> -1000 m <sup>3</sup>		im ganzen	Gebäude-grundfläche <sup>1</sup> 1000 m <sup>2</sup>	Versicherungswert <sup>1</sup> - 1000 Franken		
	Wohn-gebäude	Nutz-bauten			Wohn-gebäude	Nutz-bauten	im ganzen
1931/40	830,1	399,0	1 229,1	109,2	54 409	20 127	74 536
1941/50	712,6	329,2	1 041,8	106,3	69 572	30 379	99 951
1951/60	989,3	746,9	1 736,2	157,1	118 892	91 568	210 460
1961/70	703,4	1 035,8	1 739,2	140,5	129 576	183 679	313 255
1971/80	694,7	1 702,9	2 397,6	178,3	216 151	548 145	764 296
1965	707,4	1 149,6	1 857,0	143,0	133 375	209 759	343 134
1970	601,8	615,4	1 217,2	101,5	121 124	120 298	241 422
1973	841,7	2 772,8	3 614,5	291,4	236 753	994 652	1 231 405
1974	783,2	1 713,5	2 496,7	177,2	246 729	548 034	794 763
1975	558,5	1 378,7	1 937,2	158,7	182 534	418 320	600 854
1976	846,1	2 584,6	3 430,7	220,8	271 137	764 442	1 035 579
1977	658,7	2 047,2	2 705,9	214,9	225 337	691 495	916 832
1978	465,1	967,2	1 432,3	106,8	141 836	346 683	488 519
1979	593,1	2 067,9	2 661,0	173,6	229 787	733 576	963 363
1980	685,9	907,9	1 593,8	120,5	235 758	276 880	512 638
1981	837,7	1 606,8	2 444,5	166,2	327 034	609 690	936 724
1982	1 095,3	1 061,8	2 157,1	172,9	427 051	302 313	729 364
1983	538,4	1 231,6	1 770,0	120,2	262 041	636 474	898 515
1984	629,7	904,0	1 533,7	118,8	312 599	325 552	638 151
1985	632,8	868,5	1 501,3	112,3	312 249	440 594	752 843

<sup>1</sup> Provisorische Ergebnisse

## Neuerstellte Wohnungen nach der Zimmerzahl seit 1931

Jahre	Wohnungen nach der Zimmerzahl								im ganzen
	1	2	3	4	5	6	7	8 u. mehr	
	Grundzahlen								
1931/40	104	630	976	335	107	35	10	13	2 210
1941/50	88	436	958	556	86	13	7	5	2 149
1951/60	455	839	1382	550	55	17	8	8	3 314
1961/70	486	459	716	339	70	16	4	4	2 094
1971/80	431	422	405	283	53	16	3	3	1 616
1965	340	408	776	398	101	12	4	3	2 042
1968	658	476	742	331	80	17	1	2	2 307
1969	640	491	874	428	103	14	10	3	2 563
1970	243	396	529	372	98	7	-	3	1 648
1971	478	473	428	398	58	16	4	3	1 858
1972	728	424	479	300	74	49	7	10	2 071
1973	472	378	511	469	46	7	3	5	1 891
1974	462	604	451	335	82	5	1	2	1 942
1975	312	262	391	270	34	2	7	4	1 282
1976	752	597	573	222	37	4	3	5	2 193
1977	448	379	314	157	37	11	1	-	1 347
1978	88	287	204	179	41	14	2	-	815
1979	280	424	269	227	59	29	2	1	1 291
1980	293	395	424	274	65	19	3	-	1 473
1981	233	321	485	477	118	24	1	1	1 660
1982	142	376	537	500	194	40	2	-	1 791
1983	17	276	316	284	54	22	1	4	974
1984	100	443	387	304	122	13	2	2	1 373
1985	105	460	427	317	176	21	3	2	1 511
	Promille								
1931/40	47	285	442	152	48	16	4	6	1 000
1941/50	41	203	446	259	40	6	3	2	1 000
1951/60	138	253	417	166	17	5	2	2	1 000
1961/70	232	219	342	162	33	8	2	2	1 000
1971/80	267	261	250	175	33	10	2	2	1 000
1965	167	200	380	195	49	6	2	1	1 000
1968	285	206	322	144	35	7	0	1	1 000
1969	250	192	341	167	40	5	4	1	1 000
1970	147	240	321	226	60	4	-	2	1 000
1971	257	255	230	214	31	9	2	2	1 000
1972	351	205	231	145	36	24	3	5	1 000
1973	250	200	270	248	24	4	1	3	1 000
1974	238	311	232	172	42	3	1	1	1 000
1975	243	204	305	211	27	2	5	3	1 000
1976	343	272	261	101	17	2	2	2	1 000
1977	333	281	233	117	27	8	1	-	1 000
1978	108	352	250	220	50	17	3	-	1 000
1979	217	328	208	176	46	22	2	1	1 000
1980	199	268	288	186	44	13	2	-	1 000
1981	140	193	292	287	71	15	1	1	1 000
1982	79	210	300	279	108	23	1	-	1 000
1983	18	283	324	292	55	23	1	4	1 000
1984	73	323	282	221	89	10	1	1	1 000
1985	70	304	283	210	116	14	2	1	1 000

**Neuerstellte Wohnungen nach Erstellern und Finanzierungsart seit 1931**

Jahre	Wohnungen erstellt durch					Finanzierungsart			Im ganzen
	Natürliche Personen	Aktien- und übrige private Gesellschaften	Baugenossenschaften	Stadtgemeinde	übrige Ersteller	nur aus öffentlichen Mitteln	mit öffentlicher Finanzhilfe	nur aus privaten Mitteln	
1931/40	779	280	326	30	795	34	300	1876	2210
1941/50	489	433	958	37	232	40	1 068	1 041	2 149
1951/60	1 142	740	640	111	681	114	551	2 649	3 314
1961/70	1 098	404	303	246	43	196	291	1 607	2 094
1971/80	586	335	309	247	139	211	391	1 014	1 616
1965	769	472	550	106	145	107	606	1 329	2 042
1970	584	451	463	120	30	120	441	1 087	1 648
1971	659	661	325	177	36	32	495	1 331	1 858
1972	888	289	234	565	95	566	317	1 188	2 071
1973	803	368	381	193	146	293	406	1 192	1 891
1974	548	255	706	253	180	187	758	997	1 942
1975	453	158	435	156	80	95	539	648	1 282
1976	506	125	540	824	198	654	638	901	2 193
1977	506	393	171	76	201	53	323	971	1 347
1978	557	196	12	44	6	49	12	754	815
1979	544	195	240	3	309	4	335	952	1 291
1980	396	709	48	175	145	179	83	1 211	1 473
1981	684	553	77	139	207	139	71	1 450	1 660
1982	757	776	8	3	247	8	86	1 697	1 791
1983	493	259	68	87	67	90	86	798	974
1984	328	341	415	62	227	65	458	850	1 373
1985	540	413	322	188	48	190	322	999	1 511

**Wohnungsbestand, neuerstellte und baubewilligte Wohnungen seit 1970**

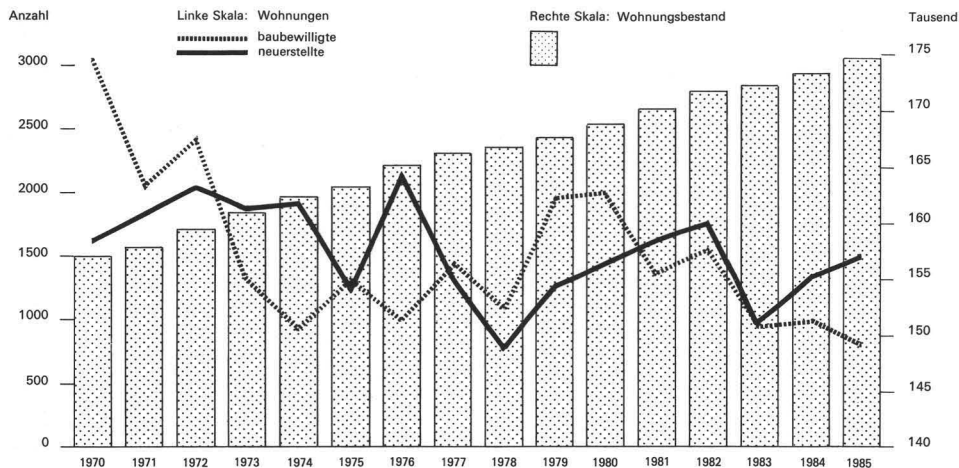

## Neuerstellte Wohnungen nach Stadtquartieren seit 1960

Stadtquartiere	1960	1965	1970	1975	1978	1979	1980	1981	1982	1983	1984	1985
Kreis 1	26	1	10	-	20	1	16	11	32	22	23	38
Rathaus	26	-	8	-	-	-	3	-	25	6	23	33
Hochschulen	-	1	-	-	20	-	13	4	1	8	-	-
Lindenhof	-	-	2	-	-	-	-	6	4	7	-	4
City	-	-	-	-	-	1	-	1	2	1	-	1
Kreis 2	271	88	124	119	165	83	176	221	133	21	55	49
Wollishofen	138	13	56	24	66	57	70	56	82	4	23	16
Leimbach	-	64	36	95	63	-	81	141	26	8	6	-
Enge	133	11	32	-	36	26	25	24	25	9	26	33
Kreis 3	447	196	138	134	28	119	153	12	148	3	70	48
Alt-Wiedikon	147	4	48	30	12	-	138	-	66	-	35	-
Friesenberg	219	88	70	18	-	1	-	-	-	-	-	-
Sihlfeld	81	104	20	86	16	118	15	12	82	3	35	48
Kreis 4	11	39	9	78	52	1	138	101	41	7	52	108
Werd	-	-	-	-	-	-	-	-	5	-	17	14
Langstrasse	-	-	9	38	14	-	75	29	36	7	34	94
Hard	11	39	-	40	38	1	63	72	-	-	1	-
Kreis 5	2	1	-	2	4	53	21	17	21	14	36	279
Gewerbeschule	2	-	-	-	4	53	-	-	15	12	36	279
Escher Wyss	-	1	-	2	-	-	21	17	6	2	-	-
Kreis 6	119	40	37	2	9	4	84	25	146	45	38	14
Unterstrass	84	22	9	-	9	4	15	12	71	43	28	8
Oberstrass	35	18	28	2	-	-	69	13	75	2	10	6
Kreis 7	356	321	318	61	129	323	115	295	91	128	66	97
Fluntern	41	33	7	2	6	21	13	-	24	50	17	36
Hottingen	57	24	9	39	4	48	25	21	12	15	21	8
Hirslanden	72	52	1	2	10	27	17	16	8	7	6	5
Witikon	186	212	301	18	109	227	60	258	47	56	22	48
Kreis 8	150	9	36	8	21	68	32	80	45	25	54	-
Seefeld	7	-	-	-	21	11	14	26	-	-	-	-
Mühlebach	89	-	21	-	-	32	2	38	3	25	40	-
Weinegg	54	9	15	8	-	25	16	16	42	-	14	-
Kreis 9	411	647	312	243	178	78	196	212	229	325	231	189
Albisrieden	131	177	74	-	68	44	32	51	55	249	88	62
Altstetten	280	470	238	243	110	34	164	161	174	76	143	127
Kreis 10	365	205	134	299	81	147	113	277	437	260	493	321
Höngg	297	177	133	291	62	87	87	255	408	194	421	293
Wipkingen	68	28	1	8	19	60	26	22	29	66	72	28
Kreis 11	594	308	428	176	106	319	392	316	413	85	112	337
Affoltern	171	90	347	149	21	98	224	178	210	-	54	146
Oerlikon	179	52	58	6	14	86	143	120	91	79	40	128
Seebach	244	166	23	21	71	135	25	18	112	6	18	63
Kreis 12	407	187	102	160	22	95	37	93	55	39	143	31
Saatlen	*	*	*	123	-	47	10	-	-	24	4	-
Schwamendingen-Mitte	*	*	*	24	22	42	18	26	-	6	29	31
Hirzenbach	*	*	*	13	-	6	9	67	55	9	110	-
Ganze Stadt	3 159	2 042	1 648	1 282	815	1 291	1 473	1 660	1 791	974	1 373	1 511

**Neuerstellte Gebäude und Wohnungen nach Gebäudearten, Erstellern, Finanzierungs- und Zonenarten 1985**

Gebäudearten	Gebäude	Gebäude- grund- fläche <sup>1</sup> m <sup>2</sup>	Raum- inhalt <sup>1</sup> m <sup>3</sup>	Versiche- rungs- wert <sup>1</sup> 1000 Fr.	Wohnungen nach der Zimmerzahl					
					1	2	3	4	5 u. mehr	im gan- zen
Einfamilienhäuser	6	686	6 716	4 277	-	-	1	-	5	6
Mehrfamilienhäuser	99	24 090	337 538	148 624	47	245	273	201	165	931
Wohnhäuser mit Geschäftsräumen	43	14 543	288 555	159 348	58	213	152	113	28	564
Appartementshäuser	-	-	-	-	-	-	-	-	-	-
Geschäftsgebäude <sup>2</sup>	14	10 219	258 525	182 119	-	-	1	-	4	5
Fabriken, Werkstätten <sup>3</sup>	7	4 601	64 630	11 235	-	-	-	-	-	-
Verwaltungsgebäude <sup>4</sup>	34	23 735	260 231	115 045	-	2	-	3	-	5
Garagengebäude	69	21 006	136 357	62 664	-	-	-	-	-	-
Übrige	29	13 461	148 713	69 531	-	-	-	-	-	-
Ersteller										
Natürliche Personen	120	25 742	311 785	174 552	23	139	198	131	49	540
Aktiengesellschaften	70	33 629	549 399	270 529	44	125	105	68	62	404
Übrige private Gesellschaften	2	248	3 344	2 793	4	5	-	-	-	9
Vereine, private Stiftungen	16	5 165	87 953	65 681	-	20	12	13	1	46
Zusammen	208	64 784	952 481	513 555	71	289	315	212	112	999
Baugenossenschaften										
Stadtgemeinde	35	9 280	121 968	52 633	5	117	79	68	53	322
Städtische Stiftungen <sup>5</sup>	45	30 786	359 637	155 946	29	54	33	35	37	188
Kanton Zürich	-	-	-	-	-	-	-	-	-	-
Bund	11	4 483	33 179	11 249	-	-	-	2	-	2
Evangelisch-reformierte	2	3 008	34 000	19 460	-	-	-	-	-	-
Kirchgemeinden	-	-	-	-	-	-	-	-	-	-
Römisch-katholische	-	-	-	-	-	-	-	-	-	-
Kirchgemeinden	-	-	-	-	-	-	-	-	-	-
Andere Kultusgemeinschaften	-	-	-	-	-	-	-	-	-	-
Übrige	-	-	-	-	-	-	-	-	-	-
Finanzierungsarten										
Städtische	45	30 786	359 637	155 946	29	54	33	35	37	188
Übrige öffentliche	13	7 491	67 179	30 709	-	-	-	2	-	2
Mit öffentlicher Finanzbeihilfe	33	8 614	117 128	49 931	5	117	79	68	53	322
Ohne öffentliche Finanzbeihilfe	210	65 450	957 321	516 257	71	289	315	212	112	999
Zonenarten										
Kernzone	45	18 885	378 598	269 395	44	117	89	33	14	297
Wohnzone A	15	10 721	217 670	114 800	24	45	17	44	26	156
Wohnzone B	30	7 622	94 269	39 669	7	63	68	29	53	220
Wohnzone C	79	22 065	274 003	109 998	16	162	130	123	69	500
Wohnzone D	86	19 599	193 558	91 343	11	66	116	81	32	306
Wohnzone E	9	1 598	15 945	8 372	3	7	7	7	8	32
Industrie- und Gewerbebezonen JI JII	22	24 555	268 040	99 946	-	-	-	-	-	-
Übrige Zonen	15	7 296	59 182	19 320	-	-	-	-	-	-
Im ganzen	301	112 341	1 501 265	752 843	105	460	427	317	202	1 511

<sup>1</sup> Provisorische Ergebnisse    <sup>2</sup> Büro- und Geschäftshäuser, Bankgebäude, Warenhäuser, Laden- und Ateliergebäude, Hotels    <sup>3</sup> Einschliesslich Lagerhäusern    <sup>4</sup> Einschliesslich Schul-, Spital- und Anstaltsgebäuden, kirchlicher Bauten und Gebäuden öffentlicher Betriebe und Verkehrsanstalten    <sup>5</sup> für kinderreiche Familien und betagte Einwohner der Stadt Zürich

Neuerstellte Gebäude<sup>1</sup> und Wohnungen nach Stadtquartieren 1985

Stadtquartiere	Gebäude	Gebäude- grund- fläche <sup>2</sup> m <sup>2</sup>	Raum- inhalt <sup>2</sup> m <sup>3</sup>	Versiche- rungs- <sup>2</sup> wert <sup>2</sup> 1000 Fr.	Wohnungen nach der Zimmerzahl					im ganzen
					1	2	3	4	5 u. mehr	
Kreis 1	18	7 319	137 559	123 494	10	13	2	4	9	38
Rathaus	5	1 042	20 275	24 836	10	12	2	3	6	33
Hochschulen	4	3 683	57 484	28 742	-	-	-	-	-	-
Lindenhof	3	1 012	18 000	22 190	-	1	-	1	2	4
City	6	1 582	41 800	47 726	-	-	-	-	1	1
Kreis 2	25	6 518	69 075	29 323	1	17	15	9	7	49
Wollishofen	8	2 805	27 590	13 384	-	12	4	-	-	16
Leimbach	1	18	45	21	-	-	-	-	-	-
Enge	16	3 695	41 440	15 918	1	5	11	9	7	33
Kreis 3	11	8 977	164 470	90 111	-	24	-	24	-	48
Alt-Wiedikon	3	6 351	142 970	83 790	-	-	-	-	-	-
Friesenberg	2	254	1 500	231	-	-	-	-	-	-
Sihlfeld	6	2 372	20 000	6 090	-	24	-	24	-	48
Kreis 4	15	10 394	183 860	111 055	8	38	41	19	2	108
Werd	2	1 000	33 800	18 165	-	7	6	1	-	14
Langstrasse	12	4 194	94 760	65 947	8	31	35	18	2	94
Hard	1	5 200	55 300	26 943	-	-	-	-	-	-
Kreis 5	18	8 927	126 020	53 501	49	96	49	47	38	279
Gewerbeschule	16	6 370	110 700	51 338	49	96	49	47	38	279
Escher Wyss	2	2 557	15 320	2 163	-	-	-	-	-	-
Kreis 6	13	5 163	40 227	17 052	2	8	2	1	1	14
Unterstrass	4	3 233	26 772	9 317	2	6	-	-	-	8
Oberstrass	9	1 930	13 455	7 735	-	2	2	1	1	6
Kreis 7	33	6 865	77 964	46 529	2	24	32	17	22	97
Fluntern	14	3 156	38 890	27 440	1	4	9	8	14	36
Hottingen	6	841	9 200	5 558	-	-	1	2	5	8
Hirslanden	4	1 173	10 150	4 333	-	-	4	1	-	5
Witikon	9	1 695	19 724	9 198	1	20	18	6	3	48
Kreis 8	2	1 211	5 643	910	-	-	-	-	-	-
Seefeld	1	1 032	5 000	700	-	-	-	-	-	-
Mühlebach	1	179	643	210	-	-	-	-	-	-
Weinegg	-	-	-	-	-	-	-	-	-	-
Kreis 9	53	27 498	333 981	116 354	7	31	68	45	38	189
Albisrieden	17	3 876	47 310	17 199	2	14	29	16	1	62
Altstetten	36	23 622	286 671	99 155	5	17	39	29	37	127
Kreis 10	46	12 227	156 786	73 066	6	124	94	73	24	321
Höngg	45	11 827	146 786	68 166	6	106	84	73	24	293
Wipkingen	1	400	10 000	4 900	-	18	10	-	-	28
Kreis 11	57	14 619	187 275	83 692	20	77	113	68	59	337
Affoltern	23	5 672	59 270	21 315	7	31	29	31	48	146
Oerlikon	27	6 997	104 605	53 424	8	30	57	26	7	128
Seebach	7	1 950	23 400	8 953	5	16	27	11	4	63
Kreis 12	10	2 623	18 405	7 756	-	8	11	10	2	31
Saatlen	-	-	-	-	-	-	-	-	-	-
Schwamendingen-M.	10	2 623	18 405	7 756	-	8	11	10	2	31
Hirzenbach	-	-	-	-	-	-	-	-	-	-
Ganze Stadt	301	112 341	1 501 265	752 843	105	460	427	317	202	1 511

<sup>1</sup> Einschliesslich Nutzbauten<sup>2</sup> Provisorische Ergebnisse

## Neuerstellte Gebäude nach Gebäudearten und Versicherungswert 1985

Versicherungswert 1000 Franken	Ein- familien- häuser	Mehr- familien- häuser	Wohnhäuser mit Geschäfts- räumen	Appar- tement- häuser	Ge- schäfts- gebäude <sup>1</sup>	Fabriken, Werk- stätten <sup>2</sup>	Ver- waltungs- gebäude <sup>3</sup>	Übrige Gebäude	Im ganzen
unter 200	-	1	-	-	-	2	7	53	63
200- 399	1	2	-	-	-	1	6	17	27
400- 599	2	3	1	-	-	-	-	4	10
600- 799	-	8	2	-	-	-	3	6	19
800- 999	1	13	2	-	2	-	3	1	22
1000-1499	2	41	10	-	-	1	-	6	60
1500-1999	-	10	1	-	1	1	4	1	18
2000-2999	-	16	11	-	-	1	3	1	32
3000-3999	-	2	2	-	2	-	-	1	7
4000-4999	-	1	5	-	-	1	2	1	10
5000-5999	-	1	1	-	1	-	1	1	5
6000-6999	-	-	1	-	1	-	-	-	2
7000-7999	-	-	3	-	-	-	1	2	6
8000-8999	-	-	-	-	2	-	-	-	2
9000-9999	-	1	1	-	-	-	-	-	2
über 10 000	-	-	3	-	5	-	4	4	16
Im ganzen	6	99	43	-	14	7	34	98	301

<sup>1</sup> Büro- und Geschäftshäuser, Bankgebäude, Warenhäuser, Laden- und Ateliergebäude, Hotels  
<sup>2</sup> Einschliesslich Lagerhäuser  
<sup>3</sup> Einschliesslich Schul-, Spital- und Anstaltsgebäuden sowie kirchlicher Bauten und Gebäuden öffentlicher Betriebe und Verkehrsanstalten

## Abgebrochene Gebäude und Wohnungen seit 1931

Jahre	Gebäude		Wohnhäuser mit Geschäfts- räumen	Nutzbauten		im ganzen	Wohnungen nach der Zimmerzahl					
	Ein- familien- häuser	Mehr- familien- häuser		mit Woh- nungen	ohne Woh- nungen		1	2	3	4	5 u. mehr	im ganzen
1931/40	10	17	20	6	94	147	4	21	48	35	26	134
1941/50	10	15	20	3	80	128	3	24	39	31	27	124
1951/60	23	40	43	18	127	251	13	66	133	94	56	362
1961/70	29	43	42	20	137	271	15	53	143	109	60	380
1971/80	47	38	27	17	152	281	8	41	142	84	44	319
1950	16	30	41	4	109	200	4	51	98	69	50	272
1955	22	49	51	23	145	290	17	89	141	120	56	423
1960	31	48	61	28	138	306	29	76	202	96	66	469
1965	15	36	25	13	122	211	-	30	89	77	35	231
1970	23	49	63	26	158	319	24	69	224	108	73	498
1972	96	32	13	9	142	292	14	39	109	90	30	282
1973	50	25	14	11	123	223	-	14	91	91	19	215
1974	17	20	10	10	133	190	3	11	74	43	12	143
1975	76	30	23	9	140	278	7	35	156	117	22	337
1976	21	38	26	18	185	288	12	43	100	66	44	265
1977	21	39	14	18	171	263	3	46	120	45	22	246
1978	20	29	36	9	126	220	6	33	124	68	52	283
1979	17	51	36	16	166	286	8	64	133	60	51	316
1980	23	27	36	14	134	234	6	35	111	74	54	280
1981	61	36	35	19	186	337	6	62	175	98	38	379
1982	12	16	34	18	144	224	6	40	82	61	76	265
1983	10	26	29	10	141	216	11	52	129	45	29	266
1984	17	23	22	12	93	167	17	46	96	26	33	218
1985	15	19	19	12	127	192	8	25	78	37	28	176

## Abgebrochene Wohnungen nach Stadtkreisen seit 1960

Jahre	Stadtkreise												Ganze Stadt
	1	2	3	4	5	6	7	8	9	10	11	12	
1960	44	29	32	42	-	43	39	92	32	55	47	14	469
1965	14	15	34	20	1	38	16	10	16	5	50	12	231
1970	20	4	30	80	22	44	29	95	26	83	64	1	498
1971	47	39	130	114	4	97	60	48	111	73	78	24	825
1972	13	13	62	29	6	11	10	11	8	6	96	17	282
1973	1	1	115	5	4	16	4	1	15	7	37	9	215
1974	8	9	10	11	1	2	15	-	19	2	22	44	143
1975	2	44	42	33	-	-	8	10	8	37	32	121	337
1976	8	10	3	16	-	76	15	9	35	15	61	17	265
1977	8	9	21	12	1	10	21	4	10	96	40	14	246
1978	5	16	18	16	15	16	48	47	14	8	71	9	283
1979	13	20	13	132	4	31	17	15	6	16	39	10	316
1980	10	4	4	56	28	16	8	16	47	29	62	-	280
1981	9	18	47	19	4	36	12	9	47	50	61	67	379
1982	11	87	4	26	5	27	7	19	39	29	9	2	265
1983	27	17	12	34	-	24	9	3	76	15	40	9	266
1984	15	15	-	43	3	11	16	1	60	17	27	10	218
1985	17	9	-	15	7	10	17	12	50	7	30	2	176

Abgebrochene Gebäude<sup>1</sup> und Wohnungen nach Stadtkreisen und Bauperioden 1985

Stadtkreise	Gebäude	Wohnungen nach der Zimmerzahl						6 u. mehr	im ganzen
		1	2	3	4	5			
Kreis 1	12	-	3	-	6	5	3	17	
Kreis 2	15	-	1	2	4	-	2	9	
Kreis 3	5	-	-	-	-	-	-	-	
Kreis 4	11	1	1	12	1	-	-	15	
Kreis 5	9	-	-	7	-	-	-	7	
Kreis 6	14	-	2	1	3	2	2	10	
Kreis 7	17	1	2	6	4	1	3	17	
Kreis 8	9	-	5	5	2	-	-	12	
Kreis 9	55	6	2	31	9	1	1	50	
Kreis 10	14	-	-	1	1	2	3	7	
Kreis 11	30	-	9	11	7	2	1	30	
Kreis 12	1	-	-	2	-	-	-	2	
Ganze Stadt	192	8	25	78	37	13	15	176	
Bauperioden									
vor 1893	54	2	11	25	19	9	7	73	
1893-1920	33	2	3	24	10	-	2	41	
1921-1930	14	-	4	5	7	3	2	21	
1931-1940	20	-	7	4	-	1	3	15	
1941-1950	25	4	-	20	1	-	1	26	
1951-1960	6	-	-	-	-	-	-	-	
1961-1970	13	-	-	-	-	-	-	-	
1971-1980	27	-	-	-	-	-	-	-	
nach 1980	-	-	-	-	-	-	-	-	
Im ganzen	192	8	25	78	37	13	15	176	

<sup>1</sup> Einschliesslich Nutzbauten

## Abgebrochene Wohnungen nach Bauperioden seit 1970

Jahre	Bauperioden									im ganzen
	vor 1893	1893-1920	1921-1930	1931-1940	1941-1950	1951-1960	1961-1970	1971-1980	nach 1980	
Grundzahlen										
1970	209	223	34	15	17	-	-	-	-	498
1972	120	42	85	18	14	3	-	-	-	282
1973	40	30	120	3	22	-	-	-	-	215
1974	57	32	12	4	37	1	-	-	-	143
1975	103	74	46	11	103	-	-	-	-	337
1976	126	62	46	7	14	9	1	-	-	265
1977	41	107	75	8	13	1	-	1	-	246
1978	133	73	35	34	8	-	-	-	-	283
1979	191	83	15	20	5	1	1	-	-	316
1980	120	85	56	11	3	5	-	-	-	280
1981	143	109	37	23	66	-	1	-	-	379
1982	101	43	79	11	30	1	-	-	-	265
1983	86	72	16	46	39	7	-	-	-	266
1984	69	55	25	15	48	5	1	-	-	218
1985	73	41	21	15	26	-	-	-	-	176
Promilleverteilung nach Bauperioden										
1970	420	448	68	30	34	-	-	-	-	1 000
1972	425	149	301	64	50	11	-	-	-	1 000
1973	186	140	558	14	102	-	-	-	-	1 000
1974	398	224	84	28	259	7	-	-	-	1 000
1975	306	220	136	32	306	-	-	-	-	1 000
1976	475	234	174	26	53	34	4	-	-	1 000
1977	167	435	305	32	53	4	-	4	-	1 000
1978	470	258	124	120	28	-	-	-	-	1 000
1979	604	263	48	63	16	3	3	-	-	1 000
1980	429	303	200	39	11	18	-	-	-	1 000
1981	377	287	98	61	174	-	3	-	-	1 000
1982	381	162	298	42	113	4	-	-	-	1 000
1983	323	271	60	173	147	26	-	-	-	1 000
1984	316	252	115	69	220	24	4	-	-	1 000
1985	415	233	119	85	148	-	-	-	-	1 000
Abbruchwohnungen je 1 000 bestehende Wohnungen <sup>1</sup>										
1970	*	*	*	*	*	-	-	-	-	3,2
1972	*	*	*	*	*	*	-	-	-	1,8
1973	*	*	*	*	*	-	-	-	-	1,3
1974	5,7	1,2	0,6	0,2	1,8	0,0	-	-	-	0,9
1975	10,4	2,7	2,2	0,5	4,9	-	-	-	-	2,1
1976	12,7	2,2	2,2	0,3	0,7	0,3	0,0	-	-	1,6
1977	4,2	3,9	3,6	0,4	0,6	0,0	-	0,1	-	1,5
1978	13,8	2,7	1,7	1,6	0,4	-	-	-	-	1,7
1979	20,2	3,1	0,7	0,9	0,2	0,0	0,0	-	-	1,9
1980	13,0	3,1	2,7	0,5	0,1	0,2	-	-	-	1,7
1981	12,8	4,4	1,8	1,1	3,2	-	0,0	-	-	2,2
1982	9,2	1,7	3,8	0,5	1,4	0,0	-	-	-	1,5
1983	7,9	2,9	0,8	2,2	1,9	0,2	-	-	-	1,5
1984	6,4	2,2	1,2	0,7	2,3	0,2	0,0	-	-	1,3
1985	6,8	1,7	1,0	0,7	1,3	-	-	-	-	1,0

<sup>1</sup> der jeweiligen Bauperiode am Jahresende

Gebäudebestand<sup>1</sup> seit 1931

Jahre	Veränderung durch Neubau			Abbruch			Gesamtveränderung <sup>2</sup>			Bestand Jahres- ende <sup>3</sup>
	Wohn- gebäu- de	Nutz- bauten	zu- sam- men	Wohn- gebäu- de	Nutz- bauten	zu- sam- men	Wohn- gebäu- de	Nutz- bauten	zu- sam- men	
1931/40	+497	+133	+ 630	- 47	-100	-147	+450	+ 33	+ 483	33 218
1941/50	+618	+144	+ 762	- 45	- 83	-128	+570	+ 64	+ 634	38 930
1951/60	+467	+243	+ 710	-107	-145	-252	+326	+ 134	+ 460	43 814
1961/70	+195	+207	+ 402	-114	-157	-271	+ 55	+ 71	+ 126	45 157
1971/80	+158	+251	+ 409	-112	-169	-281	- 32	+ 302	+ 270	47 776
1940	+203	+117	+ 320	- 20	- 46	- 66	+183	+ 71	+ 254	33 218
1944	+742	+ 83	+ 825	- 23	- 66	- 89	+719	+ 17	+ 736	34 304
1945	+712	+ 84	+ 796	- 33	- 48	- 81	+679	+ 36	+ 715	35 019
1946	+862	+110	+ 972	- 58	-100	-158	+802	+ 12	+ 814	35 833
1947	+733	+116	+ 849	- 55	-117	-172	+675	+ 2	+ 677	36 510
1948	+914	+296	+1 210	- 57	- 88	-145	+847	+ 218	+1 065	27 575
1949	+724	+182	+ 906	- 49	- 94	-143	+661	+ 102	+ 763	38 338
1950	+636	+152	+ 788	- 83	-113	-196	+542	+ 50	+ 592	38 930
1951	+766	+204	+ 970	- 92	-108	-200	+656	+ 114	+ 770	39 700
1952	+746	+213	+ 959	- 94	-127	-221	+633	+ 105	+ 738	40 438
1953	+633	+250	+ 883	- 95	-116	-211	+508	+ 164	+ 672	41 110
1954	+528	+179	+ 707	- 93	-135	-228	+374	+ 105	+ 479	41 589
1955	+432	+251	+ 683	-122	-168	-290	+271	+ 122	+ 393	41 982
1956	+286	+318	+ 604	-147	-193	-340	+102	+ 162	+ 264	42 531 <sup>4</sup>
1957	+334	+281	+ 615	- 77	-121	-198	+227	+ 190	+ 417	42 948
1958	+323	+309	+ 632	-115	-151	-266	+157	+ 231	+ 388	43 336
1959	+297	+223	+ 520	- 91	-163	-254	+170	+ 96	+ 266	43 602
1960	+325	+199	+ 524	-140	-166	-306	+158	+ 54	+ 212	43 814
1961	+229	+184	+ 413	-120	-163	-283	+ 79	+ 35	+ 114	43 928
1962	+219	+217	+ 436	-114	-162	-276	+ 80	+ 61	+ 141	44 069
1963	+185	+213	+ 398	-135	-168	-303	+ 17	+ 67	+ 84	44 153
1964	+234	+237	+ 471	-111	-128	-239	+ 98	+ 123	+ 221	44 374
1965	+221	+206	+ 427	- 76	-135	-211	+123	+ 85	+ 208	44 582
1966	+166	+223	+ 389	-126	-147	-273	+ 26	+ 88	+ 114	44 696
1967	+137	+266	+ 403	- 65	-126	-191	+ 50	+ 282	+ 332	45 028
1968	+185	+200	+ 385	-110	-145	-255	+ 52	+ 145	+ 197	45 225
1969	+203	+185	+ 388	-145	-212	-357	+ 37	- 157	- 120	45 105
1970	+169	+138	+ 307	-135	-184	-319	- 8	- 24	- 32	45 157 <sup>4</sup>
1971	+170	+170	+ 340	-281	-253	-534	-144	- 33	- 177	44 896
1972	+217	+237	+ 454	-141	-151	-292	-220	+ 370	+ 150	45 046
1973	+184	+273	+ 457	- 89	-134	-223	-102	+ 343	+ 241	45 287
1974	+201	+201	+ 402	- 47	-143	-190	- 46	+ 106	+ 60	45 347
1975	+127	+361	+ 488	-129	-149	-278	- 24	+1 152	+1 128	46 475
1976	+122	+286	+ 408	- 85	-203	-288	+ 24	+ 321	+ 345	46 820
1977	+132	+322	+ 454	- 74	-189	-263	+ 55	+ 320	+ 375	47 195
1978	+109	+209	+ 318	- 85	-135	-220	+ 14	+ 159	+ 173	47 368
1979	+160	+254	+ 414	-104	-182	-286	+ 52	+ 150	+ 202	47 570
1980	+157	+201	+ 358	- 86	-148	-234	+ 74	+ 132	+ 206	47 776
1981	+261	+195	+ 456	-132	-205	-337	+115	+ 150	+ 265	48 041
1982	+280	+255	+ 535	- 62	-162	-224	+208	+ 243	+ 451	48 492
1983	+134	+142	+ 276	- 65	-151	-216	+ 59	+ 112	+ 171	48 663
1984	+147	+141	+ 288	- 62	-105	-167	+ 61	+ 215	+ 276	48 939
1985	+148	+153	+ 301	- 53	-139	-192	+110	+ 196	+ 306	49 245 <sup>4</sup>

<sup>1</sup> Die in dieser Tabelle ausgewiesenen Zahlen beruhen auf provisorischen, nachträglich nicht mehr bereinigten Auswertungen. Sie unterscheiden sich somit zum Teil von den definitiven Angaben in den Tabellen auf Seiten 284, 285 und 287.

<sup>2</sup> Ein-schliesslich Saldo aus Umbau, Zweckänderung und Korrektur <sup>3</sup> Zehnjahresperiode: Endbestand des letzten Jahres

<sup>4</sup> Bereinigter Bestand aufgrund der Gebäudezählung

Gebäudebestand nach Stadtquartieren<sup>1</sup> 1985

Stadtquartiere	Bestand Jahres- anfang	Veränderung durch		Abbruch		Gesamtveränderung <sup>2</sup>			Bestand Jahres- ende <sup>3</sup>
		Neubau Wohn- gebäu- de	Nutz- bauten	Wohn- gebäu- de	Nutz- bauten	Wohn- gebäu- de	Nutz- bauten	zus- am- men	
Kreis 1	2 100	+ 6	+ 12	- 6	- 6	+ 6	+ 6	+ 12	2 112
Rathaus	819	+ 5	-	- 3	- 2	+ 3	- 3	-	819
Hochschulen	282	-	+ 4	-	-	+ 4	+ 4	+ 8	290
Lindenhof	497	+ 1	+ 2	- 1	- 4	-	- 2	- 2	495
City	502	-	+ 6	- 2	-	- 1	+ 7	+ 6	508
Kreis 2	4 604	+ 7	+ 18	- 4	- 11	+ 4	+ 29	+ 33	4 637
Wollishofen	2 354	+ 1	+ 7	- 4	- 8	+ 3	+ 10	+ 7	2 361
Leimbach	829	-	+ 1	-	- 1	- 1	+ 4	+ 3	832
Enge	1 421	+ 6	+ 10	-	- 2	+ 8	+ 15	+ 23	1 444
Kreis 3	4 889	+ 4	+ 7	-	- 5	+ 4	+ 23	+ 27	4 916
Alt-Wiedikon	1 571	-	+ 3	-	- 5	-	-	-	1 571
Friesenberg	1 670	-	+ 2	-	-	+ 1	+ 8	+ 9	1 679
Sihlfeld	1 648	+ 4	+ 2	-	-	+ 3	+ 15	+ 18	1 666
Kreis 4	2 534	+ 5	+ 10	- 3	- 8	+ 3	+ 13	+ 16	2 550
Werd	461	+ 1	+ 1	- 2	- 2	- 1	-	- 1	460
Langstrasse	1 159	+ 4	+ 8	- 1	- 4	+ 3	+ 8	+ 11	1 170
Hard	914	-	+ 1	-	- 2	+ 1	+ 5	+ 6	920
Kreis 5	1 449	+ 9	+ 9	- 1	- 8	+ 10	+ 6	+ 16	1 465
Gewerbeschule	857	+ 9	+ 7	-	- 3	+ 10	+ 9	+ 19	876
Escher Wyss	592	-	+ 2	- 1	- 5	-	- 3	- 3	589
Kreis 6	4 314	+ 3	+ 10	- 3	- 11	- 1	+ 5	+ 4	4 318
Unterstrass	2 645	+ 1	+ 3	- 2	- 7	- 1	-	- 1	2 644
Oberstrass	1 669	+ 2	+ 7	- 1	- 4	-	+ 5	+ 5	1 674
Kreis 7	6 158	+ 16	+ 17	- 5	- 12	+ 11	+ 23	+ 34	6 192
Fluntern	1 543	+ 7	+ 7	-	- 4	+ 6	+ 10	+ 16	1 559
Hottingen	1 937	+ 3	+ 3	- 5	- 6	- 1	-	- 1	1 936
Hirslanden	1 066	+ 1	+ 3	-	- 1	+ 1	+ 5	+ 6	1 072
Witikon	1 612	+ 5	+ 4	-	- 1	+ 5	+ 8	+ 13	1 625
Kreis 8	2 434	-	+ 2	- 3	- 6	+ 1	- 3	- 2	2 432
Seefeld	745	-	+ 1	-	- 3	+ 2	- 4	- 2	743
Mühlebach	790	-	+ 1	- 3	- 3	- 3	+ 2	- 1	789
Weinegg	899	-	-	-	-	+ 2	- 1	+ 1	900
Kreis 9	5 425	+ 25	+ 28	-13	- 42	+ 10	+ 22	+ 32	5 457
Albisrieden	2 140	+ 12	+ 5	- 6	- 2	+ 6	+ 6	+ 12	2 152
Altstetten	3 285	+ 13	+ 23	- 7	- 40	+ 4	+ 16	+ 20	3 305
Kreis 10	4 314	+ 31	+ 15	- 6	- 8	+ 25	+ 21	+ 46	4 360
Höngg	2 697	+ 30	+ 15	- 6	- 8	+ 24	+ 16	+ 40	2 737
Wipkingen	1 617	+ 1	-	-	-	+ 1	+ 5	+ 6	1 623
Kreis 11	7 139	+ 37	+ 20	- 8	- 22	+ 33	+ 29	+ 62	7 201
Affoltern	2 149	+ 18	+ 5	-	- 12	+ 19	- 4	+ 15	2 164
Oerlikon	2 473	+ 14	+ 13	- 6	- 6	+ 11	+ 18	+ 29	2 502
Seebach	2 517	+ 5	+ 2	- 2	- 4	+ 3	+ 15	+ 18	2 535
Kreis 12	3 579	+ 5	+ 5	- 1	-	+ 4	+ 22	+ 26	3 605
Saatlen	1 220	-	-	-	-	-	+ 11	+ 11	1 231
Schwamendingen-M.	1 060	+ 5	+ 5	- 1	-	+ 4	+ 9	+ 13	1 073
Hirzenbach	1 299	-	-	-	-	-	+ 2	+ 2	1 301
Ganze Stadt	48 939	+148	+153	-53	-139	+110	+196	+306	49 245

<sup>1</sup> Die in dieser Tabelle ausgewiesenen Zahlen beruhen auf provisorischen, nachträglich nicht mehr bereinigten Auswertungen. Sie unterscheiden sich somit zum Teil von den definitiven Angaben in den Tabellen auf Seiten 284, 285 und 287. <sup>2</sup> Einschliesslich Saldo aus Umbau, Zweckänderung und Korrektur <sup>3</sup> Bereinigter Bestand aufgrund der Gebäudezählung 1980

Wohnungsbestand<sup>1</sup> seit 1931

Jahre	Veränderung durch		Umbau <sup>2</sup>	Zweck- änderung <sup>3</sup>	Gesamt- veränderung <sup>4</sup>	Bestand Jahres- ende <sup>5</sup>	Verände- rung <sup>6</sup> Prozente
	Neubau	Abbruch					
1931/35	+ 3 066	- 136	+ 77	+ 67	+ 3 068	90 636	*
1936/40	+ 1 355	- 132	+ 77	+ 29	+ 1 329	97 284	+ 1,5
1941/45	+ 1 709	- 77	+ 124	- 172	+ 1 584	105 203	+ 1,6
1946/50	+ 2 589	- 171	- 1	- 283	+ 2 134	115 874	+ 2,0
1951/55	+ 3 846	- 310	- 54	- 42	+ 3 440	133 095	+ 3,0
1956/60	+ 2 782	- 413	- 43	- 77	+ 2 249	144 659	+ 1,7
1961/65	+ 2 044	- 367	- 52	- 43	+ 1 582	152 568	+ 1,1
1966/70	+ 2 144	- 393	- 81	- 42	+ 1 628	156 827	+ 0,6
1971/75	+ 1 809	- 360	- 113	- 82	+ 1 254	163 095	+ 0,8
1976/80	+ 1 424	- 278	+ 77	- 102	+ 1 121	168 698	+ 0,7
1981/85	+ 1 462	- 261	+ 178	- 206	+ 1 177	174 585	+ 0,7
1940	+ 1 067	- 69	+ 31	+ 23	+ 1 052	97 284	+ 1,1
1945	+ 2 147	- 81	+ 45	- 184	+ 1 927	105 203	+ 1,9
1950	+ 3 076	- 272	- 31	- 391	+ 2 382	115 874	+ 2,1
1952	+ 4 447	- 272	- 29	*	+ 4 146	123 958	+ 3,5
1953	+ 3 501	- 292	- 60	*	+ 3 149	127 107	+ 2,5
1954	+ 3 809	- 252	- 102	- 136	+ 3 319	130 426	+ 2,6
1955	+ 3 193	- 423	- 46	- 55	+ 2 669	133 095	+ 2,0
1956	+ 2 102	- 569	- 63	- 28	+ 1 442	134 537	+ 1,1
1957	+ 2 637	- 291	- 50	+ 254	+ 2 550	137 087	+ 1,9
1958	+ 3 132	- 437	- 63	- 89	+ 2 543	139 630	+ 1,9
1959	+ 2 880	- 299	- 13	- 111	+ 2 457	142 087	+ 1,8
1960	+ 3 159	- 469	- 26	- 92	+ 2 572	144 659	+ 1,8
1961	+ 2 269	- 439	+ 15	- 77	+ 1 768	146 427	+ 1,2
1962	+ 2 046	- 401	- 48	- 59	+ 1 538	147 965	+ 1,1
1963	+ 1 785	- 454	- 92	- 33	+ 1 206	149 171	+ 0,8
1964	+ 2 079	- 309	- 82	- 46	+ 1 642	150 813	+ 1,1
1965	+ 2 042	- 231	- 54	- 2	+ 1 755	152 568	+ 1,2
1966	+ 2 361	- 359	- 58	- 31	+ 1 913	154 481	+ 1,3
1967	+ 1 839	- 197	- 134	- 9	+ 1 499	155 980	+ 1,0
1968	+ 2 307	- 377	- 46	- 11	+ 1 873	157 853	+ 1,2
1969	+ 2 563	- 534	- 19	- 87	+ 1 923	159 776	+ 1,2
1970	+ 1 648	- 498	- 146	- 70	+ 934	156 827 <sup>7</sup>	*
1971	+ 1 858	- 825	- 149	- 33	+ 851	157 678	+ 0,5
1972	+ 2 071	- 282	- 178	- 9	+ 1 602	159 280	+ 1,0
1973	+ 1 891	- 215	- 184	- 4	+ 1 488	160 768	+ 0,9
1974	+ 1 942	- 143	- 62	- 270	+ 1 467	162 235	+ 0,9
1975	+ 1 282	- 337	+ 9	- 94	+ 860	163 095	+ 0,5
1976	+ 2 193	- 265	+ 42	- 75	+ 1 895	164 990	+ 1,2
1977	+ 1 347	- 246	+ 53	- 37	+ 1 117	166 107	+ 0,7
1978	+ 815	- 283	+ 60	- 84	+ 508	166 615	+ 0,3
1979	+ 1 291	- 316	+ 112	- 186	+ 901	167 516	+ 0,5
1980	+ 1 473	- 280	+ 120	- 131	+ 1 182	168 698	+ 0,7
1981	+ 1 660	- 379	+ 348	- 300	+ 1 329	170 027	+ 0,8
1982	+ 1 791	- 265	+ 153	- 149	+ 1 530	171 557	+ 0,9
1983	+ 974	- 266	+ 86	- 209	+ 597	172 154	+ 0,3
1984	+ 1 373	- 218	+ 158	- 293	+ 1 027	173 181	+ 0,6
1985	+ 1 511	- 176	+ 147	- 78	+ 1 404	174 585 <sup>7</sup>	+ 0,8

<sup>1</sup> Die in dieser Tabelle ausgewiesenen Zahlen beruhen auf provisorischen, nachträglich nicht mehr bereinigten Auswertungen. Sie unterscheiden sich somit zum Teil von den definitiven Angaben in den Tabellen auf Seiten 294-303. <sup>2</sup> Mit oder ohne Zweckänderung; Saldo seit 1983 ohne Korrektur. <sup>3</sup> Umwandlung von Wohnungen in Geschäftsräume und umgekehrt ohne bauliche Massnahmen (Saldo). <sup>4</sup> Einschliesslich Korrektur. <sup>5</sup> Fünfjahresperiode: Endbestand des letzten Jahres. <sup>6</sup> Fünfjahresperiode: mittlere jährliche Veränderung des entsprechenden Zeitraums, einzelne Jahre: Veränderung gegenüber dem Vorjahr. <sup>7</sup> Bereinigter Bestand aufgrund der Wohnungszählung.

Wohnungsbestand nach Stadtquartieren<sup>1</sup> 1985

Stadtquartiere	Bestand Jahres- anfang	Veränderung durch				Zweck- ände- rung <sup>3</sup>	Gesamt- ver- änderung <sup>4</sup>	Bestand Jahres- ende <sup>5</sup>	Verän- derung <sup>6</sup> Pro- zente
		Neubau	Abbruch	Umbau <sup>2</sup>					
Kreis 1	2 960	+ 38	- 17	+ 12	- 4	+ 45	3 005	+1,5	
Rathaus	1 701	+ 33	- 6	+ 6	- 2	+ 42	1 743	+2,5	
Hochschulen	285	-	-	+ 2	-	+ 8	277	-2,8	
Lindenhof	677	+ 4	- 6	+ 5	- 2	+ 13	690	+1,9	
City	297	+ 1	- 5	- 1	-	- 2	295	-0,7	
Kreis 2	14 482	+ 49	- 9	+ 14	-10	- 28	14 454	-0,2	
Wollishofen	8 111	+ 16	- 9	+ 3	- 2	- 3	8 108	-0,0	
Leimbach	2 046	-	-	-	- 1	- 9	2 037	-0,4	
Enge	4 325	+ 33	-	+ 11	- 7	- 16	4 309	-0,4	
Kreis 3	22 123	+ 48	-	-	- 4	+ 58	22 181	+0,3	
Alt-Wiedikon	7 276	-	-	+ 3	- 3	- 8	7 268	-0,1	
Friesenberg	4 032	-	-	-	-	- 1	4 031	-0,0	
Sihlfeld	10 815	+ 48	-	- 3	- 1	+ 67	10 882	+0,6	
Kreis 4	12 541	+ 108	- 15	+ 22	- 5	+ 163	12 704	+1,3	
Werd	1 785	+ 14	- 10	+ 5	- 5	- 2	1 783	-0,1	
Langstrasse	4 644	+ 94	- 5	+ 1	-	+ 135	4 779	+2,9	
Hard	6 112	-	-	+ 16	-	+ 30	6 142	+0,5	
Kreis 5	4 402	+ 279	- 7	+ 9	-	+ 355	4 757	+8,1	
Gewerbeschule	3 685	+ 279	-	+ 9	-	+ 365	4 050	+9,9	
Escher Wyss	717	-	- 7	-	-	- 10	707	-1,4	
Kreis 6	15 309	+ 14	- 10	+ 19	-19	- 30	15 279	-0,2	
Unterstrass	10 392	+ 8	- 4	+ 15	-11	- 4	10 388	-0,0	
Oberstrass	4 917	+ 6	- 6	+ 4	- 8	- 26	4 891	-0,5	
Kreis 7	16 335	+ 97	- 17	+ 28	-12	+ 71	16 406	+0,4	
Fluntern	3 191	+ 36	- 1	+ 9	- 6	+ 32	3 223	+1,0	
Hottingen	4 942	+ 8	- 16	+ 3	- 5	- 37	4 905	-0,7	
Hirslanden	3 550	+ 5	-	+ 14	- 1	+ 27	3 577	+0,8	
Witikon	4 652	+ 48	-	+ 2	-	+ 49	4 701	+1,1	
Kreis 8	8 510	-	- 12	+ 17	- 2	- 49	8 461	-0,6	
Seefeld	3 294	-	-	+ 7	- 1	- 9	3 285	-0,3	
Mühlebach	3 026	-	- 12	-	-	- 17	3 009	-0,6	
Weinegg	2 190	-	-	+ 10	- 1	- 23	2 167	-1,1	
Kreis 9	21 468	+ 189	- 50	+ 9	-11	+ 152	21 620	+0,7	
Albisrieden	8 455	+ 62	- 12	+ 4	- 1	+ 50	8 505	+0,6	
Altstetten	13 013	+ 127	- 38	+ 5	-10	+ 102	13 115	+0,8	
Kreis 10	17 080	+ 321	- 7	- 1	- 2	+ 369	17 449	+2,2	
Höngg	9 158	+ 293	- 7	- 3	- 1	+ 283	9 441	+3,1	
Wipkingen	7 922	+ 28	-	+ 2	- 1	+ 86	8 008	+1,1	
Kreis 11	24 929	+ 337	- 30	+ 18	- 9	+ 284	25 213	+1,1	
Affoltern	7 940	+ 146	- 1	+ 4	- 2	+ 142	8 082	+1,8	
Oerlikon	8 506	+ 128	- 21	+ 14	- 7	+ 94	8 600	+1,1	
Seebach	8 483	+ 63	- 8	-	-	+ 48	8 531	+0,6	
Kreis 12	13 042	+ 31	- 2	-	-	+ 14	13 056	+0,1	
Saatlen	2 632	-	-	-	-	- 2	2 630	-0,1	
Schwamendingen-Mitte	5 118	+ 31	- 2	-	-	+ 19	5 137	+0,4	
Hirzenbach	5 292	-	-	-	-	- 3	5 289	-0,1	
Ganze Stadt	173 181	+1 511	-176	+147	- 78	+1 404	174 585	+0,8	

<sup>1</sup> Die in dieser Tabelle ausgewiesenen Zahlen beruhen auf provisorischen, nachträglich nicht mehr bereinigten Auswertungen. Sie unterscheiden sich somit zum Teil von den definitiven Angaben in den Tabellen auf Seiten 294-303. <sup>2</sup> Mit oder ohne Zweckänderung; Saldo; ohne Korrektur. <sup>3</sup> Umwandlung von Wohnungen in Geschäftsräume und umgekehrt ohne bauliche Massnahme (Saldo). <sup>4</sup> Einschliesslich Korrektur. <sup>5</sup> Bereinigter Bestand aufgrund der Wohnungszählung 1980. <sup>6</sup> Gegenüber dem vorjährigen Wohnungsbestand.

## Erhebungsmethode

**Arbeitsmarkt** – (Stellensuchende, Arbeitslose, Kurzarbeiter, offene Stellen): Angaben des Städtischen Arbeitsamtes

**Löhne** – Die Lohnsätze gemäss Gesamtarbeitsverträgen und Besoldungsordnungen sind Angaben des Bundesamtes für Industrie, Gewerbe und Arbeit (BIGA). Die Stundenlöhne in ausgewählten Bauberufen werden von der Gewerkschaft Bau und Holz, vom Kantonalen Zimmermeisterverband und vom Bundesamt für Industrie, Gewerbe und Arbeit (BIGA) mitgeteilt.

## Begriffserklärungen

**Stellensuchende** – Als Stellensuchende gelten Personen aus der Zürcher Wohnbevölkerung, die sich beim Arbeitsamt zur Arbeitsvermittlung für Voll- oder Teilzeitbeschäftigung angemeldet haben und die arbeitsberechtigt, arbeitswillig, arbeitsfähig und somit vermittlungsfähig sind. Konkret gelten als stellensuchende Personen, die am Stichtag entweder als arbeitslos gemeldet sind oder eine Erwerbstätigkeit ausüben (einschliesslich Ersatzarbeitsverhältnis oder Einsatzprogramm) oder sich in Aus- oder Weiterbildung oder Umschulung befinden und als Ersatz für diese Tätigkeit eine andere Beschäftigung suchen. In altersmässiger Hinsicht kann die Stellenvermittlung des Arbeitsamtes beanspruchen, wer die obligatorische Schulzeit zurückgelegt, jedoch das Rentenalter der AHV noch nicht erreicht hat. Für die Zuteilung nach Erwerbs- und Berufsgruppen ist der zuletzt ausgeübte Beruf massgebend.

**Arbeitslose** – Als Arbeitslose gelten Personen aus der erwerbsfähigen Zürcher Wohnbevölkerung, welche am Stichtag keine Erwerbstätigkeit ausüben, also weder selbständigerwerbend sind noch in einem Arbeitsvertragsverhältnis oder einem Ersatzarbeitsverhältnis bzw. Einsatzprogramm stehen, so dass sie zu einem sofortigen Stellenantritt für Voll- oder Teilzeitbeschäftigung bereit sind, und zwar ungeachtet dessen, ob ein Anspruch auf den Bezug von Leistungen der Arbeitslosenversicherung besteht oder nicht. Für die Zuteilung nach Erwerbs- und Berufsgruppen ist der zuletzt ausgeübte Beruf massgebend.

**Offene Stellen** – Als offene Stellen gelten unbesetzte Arbeitsplätze für Voll- und Teilzeitbeschäftigung, die von den Arbeitgebern dem Arbeitsamt zur Besetzung gemeldet werden. Eine gesetzliche Meldepflicht besteht nicht. Die für beide Geschlechter angebotenen Stellen sind in den vorhandenen Nachweisen aus technischen Gründen den Männern zugeteilt.

**Voll- und Teilzeitbeschäftigte** – Als Vollzeitbeschäftigung gilt eine Beschäftigung während mindestens 90 Prozent, als Teilzeitbeschäftigung eine solche von weniger als 90 Prozent der betriebsüblichen Arbeitszeit.

**Kurzarbeiter** – Als Kurzarbeiter – bis 1982 als Teilarbeitslose bezeichnet – gelten alle in der Stadt Zürich beschäftigten Personen, ungeachtet ihres Wohnorts, deren normale Arbeitszeit aus wirtschaftlichen Gründen gekürzt wurde. Als normale Arbeitszeit gilt die vertragliche Arbeitszeit des Arbeitnehmers, jedoch höchstens die ortsübliche Arbeitszeit im betreffenden Wirtschaftszweig. Von der Meldepflicht ausgenommen sind Betriebe mit weniger als sechs Arbeitnehmern und solche, in denen die Zahl der Ausfallstunden insgesamt je Monat weniger als 50 beträgt.

**Ausgefallene Arbeitsstunden** – In stadtzürcherischen Betrieben ausgefallene Arbeitsstunden als Folge der Kurzarbeit.

**Stundenlöhne in ausgewählten Bauberufen** – Bei den Stundenlöhnen in ausgewählten Bauberufen handelt es sich teils um tariflich festgelegte Minimal- und Durchschnittslöhne, teils um aufgrund von Erhebungen festgestellte Durchschnitte.

**Lohnsätze** – Die Lohnsätze gemäss Gesamtarbeitsverträgen und Besoldungsordnungen gelten für Verheiratete ohne Kinder. Seit 1973 ist der 13. Monatslohn, sofern vorhanden, anteilmässig in die Lohnsätze einbezogen. Erhebungszeitpunkte: 1939 Oktober, spätere Jahre April.

## Stellensuchende nach dem Geschlecht seit 1934

Jahre	Ende März	Ende Juni	Ende September	Ende Dezember	Im Mittel <sup>1</sup>
Männer					
1934/40	8 213	6 640	6 242	9 266	7 913
1941/50	831	549	549	1 402	990
1951/60	247	153	153	426	292
1961/70	34	27	27	45	36
1971/80	502	421	361	514	449
1975	223	617	875	1 716	638
1976	1 934	1 530	1 084	1 231	1 519
1977	1 220	866	653	814	963
1978	745	565	447	653	620
1979	568	412	361	390	463
1980	321	210	174	240	261
1981	238	204	179	331	222
1982	378	502	582	1 100	540
1983	1 352	1 474	1 304	1 668	1 386
1984	2 008	1 938	1 639	1 938	1 863
1985	1 854	1 325	1 056	1 354	1 466
Frauen					
1934/40	1 262	1 141	1 365	1 152	1 251
1941/50	411	343	353	352	387
1951/60	202	152	167	184	188
1961/70	35	33	30	28	32
1971/80	243	207	186	242	221
1975	32	112	230	578	175
1976	658	549	463	493	563
1977	528	435	350	442	454
1978	458	397	343	426	411
1979	442	355	288	265	360
1980	254	176	138	157	193
1981	139	115	117	187	140
1982	259	358	448	709	369
1983	805	874	821	892	830
1984	1 135	1 172	1 162	1 311	1 152
1985	1 273	1 076	937	975	1 115
Beide Geschlechter					
1934/40	9 475	7 781	7 607	10 418	9 164
1941/50	1 242	892	902	1 754	1 377
1951/60	449	305	320	610	480
1961/70	69	60	57	73	68
1971/80	745	628	547	756	670
1975	255	729	1 105	2 294	813
1976	2 592	2 079	1 547	1 724	2 082
1977	1 748	1 301	1 003	1 256	1 417
1978	1 203	962	790	1 079	1 031
1979	1 010	767	649	655	823
1980	575	386	312	397	454
1981	377	319	296	518	362
1982	637	860	1 030	1 809	909
1983	2 157	2 348	2 125	2 560	2 216
1984	3 143	3 110	2 801	3 249	3 015
1985	3 127	2 401	1 993	2 329	2 581

<sup>1</sup> Berechnet aus zwölf Monatsendbeständen – Quelle: Städtisches Arbeitsamt

## Stellensuchende und offene Stellen seit 1934

Jahre	Stellensuchende <sup>1</sup>			Offene Stellen <sup>1</sup> für			Stellensuchende je 100 offene Stellen		
	Männer	Frauen	im ganzen	Männer	Frauen	im ganzen	Männer	Frauen	im ganzen
1934/40	52 618	10 704	63 322	18 624	7 734	26 358	283	138	240
1941/50	19 075	7 058	26 133	14 306	11 920	26 226	133	59	100
1951/60	8 705	5 209	13 914	8 823	14 327	23 150	99	36	60
1961/70	965	1 148	2 113	1 546	3 167	4 713	62	36	45
1971/80	2 124	1 212	3 336	1 431	1 336	2 767	148	91	121
1940	30 501	9 772	40 273	15 454	7 404	22 858	197	132	176
1945	24 570	6 002	30 572	15 333	10 527	25 860	160	57	118
1950	17 648	6 518	24 166	14 443	15 418	29 861	122	42	81
1955	9 927	5 535	15 462	10 292	24 134	34 426	96	23	45
1960	3 309	2 761	6 070	5 466	6 925	12 391	61	40	49
1965	886	977	1 863	1 111	2 497	3 608	80	39	52
1967	906	875	1 781	1 163	2 283	3 446	78	38	52
1968	313	783	1 096	745	2 054	2 799	42	38	39
1969	167	670	837	736	2 009	2 745	23	33	30
1970	99	487	586	471	1 421	1 892	21	34	31
1971	191	495	686	461	1 706	2 167	41	29	32
1972	165	545	710	431	1 845	2 276	38	30	31
1973	240	482	722	457	1 423	1 880	53	34	38
1974	628	361	989	585	743	1 328	107	49	74
1975	4 470	1 466	5 936	2 144	854	2 998	208	172	198
1976	5 257	2 303	7 560	2 615	1 443	4 058	201	160	186
1977	4 097	2 034	6 131	2 397	1 621	4 018	171	125	153
1978	2 796	1 874	4 670	1 750	1 630	3 380	160	115	138
1979	1 985	1 533	3 518	1 244	1 063	2 307	160	144	152
1980	1 415	1 022	2 437	2 224	1 027	3 251	64	100	75
1981	1 387	910	2 297	1 787	560	2 347	78	163	98
1982	2 984	1 946	4 930	1 424	648	2 072	210	300	238
1983	5 078	2 905	7 983	914	560	1 474	556	519	542
1984	5 083	3 205	8 288	1 800	900	2 700	282	356	307
1985	4 369	2 799	7 168	2 788	1 042	3 830	157	269	187

<sup>1</sup> Neumeldungen, bis 1961 einschliesslich Endbestand des Vorjahres – Quelle: Städtisches Arbeitsamt

## Stellensuchende und offene Stellen nach Monaten 1985

Monate	Stellensuchende <sup>1</sup>			Offene Stellen <sup>1</sup> für			Stellensuchende je 100 offene Stellen		
	Männer	Frauen	im ganzen	Männer	Frauen	im ganzen	Männer	Frauen	im ganzen
Januar	2 056	1 329	3 385	174	130	304	1 182	1 022	1 113
Februar	1 990	1 332	3 322	145	117	262	1 372	1 138	1 268
März	1 854	1 273	3 127	140	142	282	1 324	896	1 109
April	1 694	1 239	2 933	200	141	341	847	879	860
Mai	1 453	1 191	2 644	234	173	407	621	688	650
Juni	1 325	1 076	2 401	280	163	443	473	660	542
Juli	1 165	998	2 163	308	144	452	378	693	479
August	1 098	966	2 064	269	154	423	408	627	488
September	1 056	937	1 993	337	157	494	313	597	403
Oktober	1 049	939	1 988	265	123	388	396	763	512
November	1 199	958	2 157	267	117	384	449	819	562
Dezember	1 354	975	2 329	244	98	342	555	995	681
Monatsmittel	1 441	1 101	2 542	239	138	377	603	798	674

<sup>1</sup> Bestand je am Monatsende – Quelle: Städtisches Arbeitsamt

## Stellensuchende

### Stellensuchende nach Erwerbs- und Berufsgruppen 1985

Erwerbs- und Berufsgruppen	Stellensuchende					Ganzes Jahr <sup>1</sup>	Offene Stellen <sup>1,2</sup>
	Ende Dez. 1984	Ende März 1985	Ende Juni 1985	Ende Sept. 1985	Ende Dez. 1985		
<b>Männer</b>							
Nahrungs- und Genussmittelherstellung	12	13	8	8	10	31	22
Textil- und Bekleidungsindustrie	9	14	8	6	8	21	11
Grafische Berufe	29	26	19	14	14	62	41
Metall, Maschinen, Elektrotechnik	201	186	114	66	95	439	370
Holz, Kork, Wohnungsausstattungen	17	17	13	7	12	50	37
Bauberufe	113	118	70	42	117	444	230
Verkehrsdienste	84	76	57	56	59	240	126
Gastgewerbe, Anstaltspersonal, Hausdienst	268	260	167	119	168	667	682
Kaufmännische und Büroberufe	265	246	200	178	193	483	197
Verkaufsberufe	97	92	81	72	74	192	111
Technische Berufe	161	149	105	94	88	294	201
Gesundheits- und Körperpflege	34	35	24	22	27	76	32
Wissenschaft, Erziehung u. Kunst	185	170	148	124	152	355	42
Magaziner u. Hilfsarbeiter	420	416	285	223	317	991	641
Übrige Erwerbs- und Berufsgruppen	43	36	26	25	20	24	45
<b>Zusammen</b>	<b>1 938</b>	<b>1 854</b>	<b>1 325</b>	<b>1 056</b>	<b>1 354</b>	<b>4 369</b>	<b>2 788</b>
<b>Frauen</b>							
Nahrungs- und Genussmittelherstellung	-	-	1	2	1	6	1
Textil- und Bekleidungsindustrie	21	28	26	30	24	71	46
Grafische Berufe	8	7	9	13	12	23	6
Metall, Maschinen, Elektrotechnik	5	4	2	2	2	5	1
Holz, Kork, Wohnungsausstattungen	-	-	2	1	-	3	1
Bauberufe	2	2	1	1	1	4	2
Verkehrsdienste	15	13	8	11	11	50	12
Gastgewerbe, Anstaltspersonal, Hausdienst	324	340	243	218	236	633	436
Kaufmännische und Büroberufe	363	323	265	239	226	739	296
Verkaufsberufe	131	126	115	96	91	278	76
Technische Berufe	29	21	20	12	16	52	5
Gesundheits- und Körperpflege	91	90	80	64	77	216	42
Wissenschaft, Erziehung u. Kunst	157	164	168	128	137	357	10
Magaziner u. Hilfsarbeiter	141	125	116	108	118	353	107
Übrige Erwerbs- und Berufsgruppen	24	30	20	12	23	9	1
<b>Zusammen</b>	<b>1 311</b>	<b>1 273</b>	<b>1 076</b>	<b>937</b>	<b>975</b>	<b>2 799</b>	<b>1 042</b>
<b>Beide Geschlechter</b>							
Nahrungs- und Genussmittelherstellung	12	13	9	10	11	37	23
Textil- und Bekleidungsindustrie	30	42	34	36	32	92	57
Grafische Berufe	37	33	28	27	26	85	47
Metall, Maschinen, Elektrotechnik	206	190	116	68	97	444	371
Holz, Kork, Wohnungsausstattungen	17	17	15	8	12	53	38
Bauberufe	115	120	71	43	118	448	232
Verkehrsdienste	99	89	65	67	70	290	138
Gastgewerbe, Anstaltspersonal, Hausdienst	592	600	410	337	404	1 300	1 118
Kaufmännische und Büroberufe	628	569	465	417	419	1 222	493
Verkaufsberufe	228	218	196	168	165	470	187
Technische Berufe	190	170	125	106	104	346	206
Gesundheits- und Körperpflege	125	125	104	86	104	292	74
Wissenschaft, Erziehung u. Kunst	342	334	316	252	289	712	52
Magaziner u. Hilfsarbeiter	561	541	401	331	435	1 344	748
Übrige Erwerbs- und Berufsgruppen	67	66	46	37	43	33	46
<b>Im ganzen</b>	<b>3 249</b>	<b>3 127</b>	<b>2 401</b>	<b>1 993</b>	<b>2 329</b>	<b>7 168</b>	<b>3 830</b>

<sup>1</sup> Neumeldungen    <sup>2</sup> Ganzes Jahr – Quelle: Städtisches Arbeitsamt

Arbeitslose Stellensuchende<sup>1</sup> nach Heimat und Geschlecht seit 1975<sup>2</sup>

Jahre	Männer				Frauen				Im ganzen			
	März	Juni	Sept.	Dez.	März	Juni	Sept.	Dez.	März	Juni	Sept.	Dez.
<b>Schweizer</b>												
1975	*	*	*	*	*	*	*	*	*	*	*	*
1976	*	*	*	*	*	*	*	*	*	*	*	*
1977	878	671	429	570	346	310	228	338	1 224	981	657	908
1978	508	371	290	457	334	269	235	304	842	640	525	761
1979	360	263	233	269	312	215	172	181	672	478	405	450
1980	198	132	121	153	175	122	99	115	373	254	220	268
1981	154	144	111	213	102	76	68	114	256	220	179	327
1982	225	283	341	701	153	195	242	436	378	478	583	1 137
1983	773	862	742	967	517	536	531	568	1 290	1 398	1 273	1 535
1984	1 092	1 045	917	1 101	688	738	718	793	1 780	1 783	1 635	1 894
1985	1 055	755	608	775	751	664	570	616	1 806	1 419	1 178	1 391
<b>Ausländer</b>												
1975	*	*	*	*	*	*	*	*	*	*	*	*
1976	*	*	*	*	*	*	*	*	*	*	*	*
1977	309	182	134	162	148	104	78	71	457	286	212	233
1978	162	113	104	145	84	82	68	81	246	195	172	226
1979	157	100	85	109	91	89	76	81	248	189	161	190
1980	94	56	47	66	68	49	36	34	162	105	83	100
1981	69	50	61	106	30	32	46	62	99	82	107	168
1982	138	171	216	380	96	137	180	250	234	308	396	630
1983	550	553	534	649	271	323	286	302	821	876	820	951
1984	839	804	645	769	415	411	415	480	1 254	1 215	1 060	1 249
1985	705	504	375	521	463	373	329	341	1 168	877	704	862
<b>Im ganzen</b>												
1975	223	617	860	1 695	32	112	224	575	255	729	1 084	2 270
1976	1 907	1 500	1 064	1 214	644	539	444	477	2 551	2 039	1 508	1 691
1977	1 187	853	563	732	494	414	306	409	1 681	1 267	869	1 141
1978	670	484	394	602	418	351	303	385	1 088	835	697	987
1979	517	363	318	378	403	304	248	262	920	667	566	640
1980	292	188	168	219	243	171	135	149	535	359	303	368
1981	223	194	172	319	132	108	114	176	355	302	286	495
1982	363	454	557	1 081	249	332	422	686	612	786	979	1 767
1983	1 323	1 415	1 276	1 616	788	859	817	870	2 111	2 274	2 093	2 486
1984	1 931	1 849	1 562	1 870	1 103	1 149	1 133	1 273	3 034	2 998	2 695	3 143
1985	1 760	1 259	983	1 296	1 214	1 037	899	957	2 974	2 296	1 882	2 253

<sup>1</sup> Für Voll- und Teilzeitbeschäftigung<sup>2</sup> Stichtag am 25. des Monats – Quelle: Städtisches Arbeitsamt

**Arbeitslose Stellensuchende nach Voll- und Teilzeitbeschäftigung sowie Kurzarbeiter und ausgefallene Arbeitsstunden 1985**

Monate	Arbeitslose Stellensuchende <sup>1</sup>			Promille Vollzeitbe- schäftigte	Teilzeitbe- schäftigte	Kurzar- beiter <sup>2</sup>	Ausgefallene Arbeits- stunden <sup>2</sup>
	Personen Vollzeitbe- schäftigte	Teilzeitbe- schäftigte	im ganzen				
Januar	2 969	297	3 266	909	91	143	6 435
Februar	2 866	303	3 169	904	96	133	6 624
März	2 693	281	2 974	906	94	183	6 919
April	2 530	271	2 801	903	97	155	7 965
Mai	2 234	299	2 533	882	118	148	8 000
Juni	2 015	281	2 296	878	122	149	7 576
Juli	1 801	261	2 062	873	127	58	2 689
August	1 694	266	1 960	864	136	49	2 036
September	1 625	257	1 882	863	137	52	2 390
Oktober	1 636	250	1 886	867	133	95	4 960
November	1 809	262	2 071	873	127	111	7 531
Dezember	1 987	266	2 253	882	118	70	4 186
Mittel	2 155	274	2 429	887	113	112	5 609

<sup>1</sup> Stichtag je am 25.<sup>2</sup> In Betrieben auf Stadtgebiet; Summe der gemeldeten Fälle bzw. Stunden
**Arbeitslose Stellensuchende<sup>1</sup> nach Alter und Geschlecht 1985<sup>2</sup>**

Geschlecht	Januar	März	Juni	Sept.	Dez.	Im Mittel <sup>3</sup>
Unter 20 Jahren						
Männer	10	7	13	8	14	10
Frauen	12	12	17	20	17	16
Zusammen	22	19	30	28	31	26
20-29 Jahre						
Männer	520	430	286	232	358	335
Frauen	377	357	329	282	315	333
Zusammen	897	787	615	514	673	668
30-39 Jahre						
Männer	524	470	332	270	364	366
Frauen	379	357	303	243	256	300
Zusammen	903	827	635	513	620	666
40-49 Jahre						
Männer	392	350	260	189	246	276
Frauen	230	210	172	172	176	188
Zusammen	622	560	432	361	422	464
50-59 Jahre						
Männer	345	321	247	179	223	250
Frauen	220	214	167	148	162	177
Zusammen	565	535	414	327	385	427
60 und mehr Jahre						
Männer	191	182	121	105	91	132
Frauen	66	64	49	34	31	46
Zusammen	257	246	170	139	122	178
Alle Altersklassen						
Männer	1 982	1 760	1 259	983	1 296	1 369
Frauen	1 284	1 214	1 037	899	957	1 060
Im ganzen	3 266	2 974	2 296	1 882	2 253	2 429

<sup>1</sup> Für Voll- und Teilzeitbeschäftigung  
Städtisches Arbeitsamt<sup>2</sup> Stichtag am 25. des Monats<sup>3</sup> Berechnet aus zwölf Monatsbeständen - Quelle:

**Arbeitslose Stellensuchende und Kurzarbeiter nach Geschlecht, Erwerbs- und Berufsgruppen 1985**

Heimat, Geschlecht Erwerbs- und Berufsgruppen	Januar	März	Juni	Sept.	Dez.	Im Mittel <sup>1</sup>
Arbeitslose Stellensuchende <sup>2</sup>						
Schweizer	1 968	1 806	1 419	1 178	1 391	1 487
Männer	1 168	1 055	755	608	775	818
Frauen	800	751	664	570	616	669
Ausländer	1 298	1 168	877	704	862	942
Männer	814	705	504	375	521	551
Frauen	484	463	373	329	341	391
Nahrungsmittelherstellung	12	13	9	9	10	10
Textilindustrie	29	29	23	32	28	26
Holz- und Korkbearbeitung	14	17	15	8	12	12
Grafisches Gewerbe	36	29	27	23	24	26
Metallindustrie, Maschinenbau	212	168	105	60	91	118
Bauberufe	101	71	42	25	79	53
Maler, Tapezierer	47	35	18	10	29	25
Architekten, Ingenieure, Techniker	74	70	45	45	40	52
Technische Fachkräfte und Hilfsberufe	102	83	63	50	57	68
Kaufmännische und Büroberufe	587	524	443	384	391	454
Verkaufsberufe	234	207	187	158	158	182
Verkehrsberufe	103	84	64	65	67	72
Gastgewerbe, Hauswirtschaft	492	493	345	277	324	374
Reinigung, Gesundheits- u. Körperpflege	125	111	70	70	96	90
Rechts-, Sicherheits- u. Ordnungspflege	35	37	33	20	23	29
Berufe der Heilbehandlung	113	96	77	61	85	84
Wissenschaftliche und verwandte Berufe	107	96	74	66	80	81
Künstlerische und verwandte Berufe	83	79	62	49	57	64
Unterricht, Erziehung, Seel- und Fürsorge	109	111	135	102	122	117
Materialverwalter, Magaziner	155	147	105	82	109	109
Hilfsarbeiter	434	414	306	259	343	339
Übrige	62	60	48	27	28	44
Im ganzen	3 266	2 974	2 296	1 882	2 253	2 429
In Betrieben auf Stadtgebiet beschäftigte Kurzarbeiter <sup>3</sup>						
Männer	110	125	104	52	38	84
Frauen	33	58	45	-	32	28
Nahrungs- und Genussmittelherstellung	-	-	-	-	-	4
Textilindustrie	9	32	31	-	30	19
Holz- und Korkbearbeitung	-	-	-	-	-	-
Papierindustrie	22	9	-	-	36	12
Grafisches Gewerbe	10	-	-	-	-	1
Chemie, Kunststoff, Kautschukbearbeitung	-	-	-	-	-	1
Stein-, Erd- und Glasverarbeitung	-	-	-	-	-	-
Metallindustrie, Maschinenbau	44	32	46	15	-	24
Baugewerbe, Malerei	2	19	2	-	4	5
Technische Berufe	-	-	-	-	-	-
Verwaltungs-, Büro- und Handelsberufe	1	3	-	-	-	1
Verkehrsberufe	-	-	-	-	-	-
Reinigung, Hygiene, Körperpflege	4	-	-	-	-	0
Beratung, Interessenvertretung	47	53	36	37	-	33
Übrige	4	35	34	-	-	12
Im ganzen	143	183	149	52	70	112

<sup>1</sup> Berechnet aus zwölf Monatsbeständen<sup>2</sup> Für Voll- und Teilzeitbeschäftigung: Stichtag am 25. des Monats

der gemeldeten Fälle in den entsprechenden Monaten - Quelle: Städtisches Arbeitsamt

<sup>3</sup> Summe

Lohnsätze<sup>1</sup> gemäss Gesamtarbeitsverträgen und Besoldungsordnungen seit 1939 – Franken

Ausgewählte Berufsgruppen	Lohnart <sup>2</sup>	1939	1950	1955
<b>Privatwirtschaft</b>				
Bäcker <sup>3</sup>	Mi/m	280.—	463.30	535.—
Zimmerleute	Ø/h, bis 1967 Mi/h	1.71	2.78	3.09
Möbelschreiner	Ø/h	1.86	2.99	3.22
Maurer	Ø/h	1.69	2.76	3.07
Bauhandlanger	Ø/h	1.35	2.36	2.57
Plattenleger <sup>4</sup>	Mi/h	2.18	3.44	3.87
Maler	Ø/h, bis 1970 Mi/h	1.70	2.95	3.10
Gipser	Ø/h	2.24	3.39	3.60
Dachdecker	Mi/h	2.06	3.16	3.46
Tapezierer <sup>5</sup>	Ø/h	1.86	2.99	3.30
Handsetzer und Maschinenmeister <sup>6</sup>	Mi/m, bis 1972 Mi/w	86.—	134.75	147.75
Maschinensetzer <sup>6</sup>	Mi/m, bis 1972 Mi/w	96.—	144.75	162.75
Buchbinder <sup>7</sup>	Mi/m, bis 1972 Mi/w	72.—	126.80	136.90
Hilfskräfte in Buchbinderei <sup>8</sup>	Mi/m, bis 1972 Mi/w	50.40	104.35	112.50
Schlosser <sup>3</sup>	Mi/h	1.40	2.55	2.80
Spengler <sup>9</sup>	Mi/h	1.75	2.65	2.90
Heizungsmonteur Kategorie A	Mi/h	1.78	2.70	2.80
Heizungsmonteur Kategorie B <sup>3</sup>	Mi/h	1.63	2.55	2.65
Elektroinstallateur Kategorie A	Mi/h	*	2.95	3.05
Elektroinstallateur Kategorie B	Mi/h	1.75	2.70	2.80
Chauffeur <sup>10</sup>	Mi/m, bis 1971 Mi/w	89.50	139.40	153.90
Fuhrleute <sup>10</sup>	Mi/m, bis 1971 Mi/w	80.—	132.90	147.20
<b>Öffentliche Dienste</b>				
Elektromonteur	Ma/m	480.30	779.—	845.—
Hilfskräfte in Elektrizitätswerken	Ma/m	396.85	638.—	690.—
Buschauffeur	Ma/m	494.20	802.—	870.—
Wagenführer	Ma/m	480.30	779.—	845.—
Kondukteur <sup>11</sup>	Ma/m	480.30	779.—	845.—
Hilfsarbeiter in Gemeindeverwaltungen	Ma/m	396.85	638.—	690.—
Monteur (SBB)	Ma/m	433.50	737.50	815.50
Handwerker (SBB) <sup>12</sup>	Ma/m	390.—	666.65	736.40
Betriebsangestellte im Güterdienst (SBB)	Ma/m	324.75	604.15	631.65

<sup>1</sup> Für Verheiratete ohne Kinder; ab 1973 ist der 13. Monatslohn, sofern vorhanden, anteilmässig in die Lohnsätze einbezogen; Erhebungszeitpunkte: 1939 Oktober, spätere Jahre April

<sup>2</sup> Mi = Mindestlohn, Ø = Durchschnittslohn, Ma = Besoldungsmaximum, h = Stunde, w = Woche, m = Monat

<sup>3</sup> Im 4. Jahr nach der Lehre

<sup>4</sup> Ab 4. Dienstjahr

<sup>5</sup> Ab 3. Jahr nach der Lehre

<sup>6</sup> Ab 5. Jahr nach der Lehre

<sup>7</sup> Ab 2. Jahr nach der Lehre

<sup>8</sup> Hilfsarbeiter, über 18 Jahre alt

<sup>9</sup> Bis 1975 ab 4. Jahr, seit 1976 ab 2. Jahr nach der Lehre

<sup>10</sup> Bis 1978 ab 7. Jahr, seit 1979 ab 5. Jahr der Tätigkeit

<sup>11</sup> Seit 1971 Kontrolldienstangestellte

<sup>12</sup> Bis 1978 nur Schlosser (SBB)

<sup>13</sup> Vertragsloser Zustand

<sup>14</sup> Neufestsetzung des 13. Monatslohnes von 100 auf 80 Prozent, Erhöhung auf 100 Prozent erfolgt seit 1977 ab 5. Jahr nach der Lehre

<sup>15</sup> Seit 1984 Mi/h

<sup>16</sup> Seit 1984 ab 2. Jahr nach der Lehre

<sup>17</sup> Seit 1986 mit Differenzzulage nach Art. 13 (Städtische Besoldungsverordnung) – Quelle: Bundesamt für Industrie, Gewerbe und Arbeit (BIGA)

1960	1965	1970	1975	1980	1984	1985	1986
640.—	800.—	1 090.—	2 183.—	2 437.20 <sup>14</sup>	2 930.40	3 011.55	3 109.05
3.77	5.17	7.60	12.64	14.26	17.95	18.44	19.19
3.73	5.35	7.45	12.40	15.25	18.52	19.07	19.87
3.82	5.22	7.60	12.64	14.26	17.95	18.44	19.19
3.17	4.42	5.90	10.26	11.66	14.61	15.01	15.62
4.28	5.80	7.85	13.28	15.12	18.74	19.22	19.82
3.55	5.15	7.35	12.80	14.47	18.30	18.84	19.39
4.40	5.95	8.—	13.50	15.61	19.33	19.93	20.58
3.86	5.51	7.40	11.45	13.82	16.71	17.20	17.71
3.80	5.35	7.25	12.30	14.03	16.63 <sup>15</sup>	17.33 <sup>15</sup>	18.09 <sup>15</sup>
157.75	203.25	280.10	2 239.35 <sup>13</sup>	2 813.25	3 486.15	3 660.15	3 768.80
172.75	233.75	320.10	2 421.65 <sup>13</sup>	2 995.55	3 675.75	3 849.70	3 958.40
146.90	197.40	275.05	2 270.10	2 506.15	3 095.85	3 278.85	3 444.—
120.50	159.30	224.45	1 738.15	1 961.35	2 425.80	2 539.25	2 667.30
3.12	4.47	6.11	10.30	12.04	13.23 <sup>16</sup>	14.12 <sup>16</sup>	14.39 <sup>16</sup>
3.22	4.32	6.25	9.30	10.95	12.55	12.85	13.25
3.36	4.56	6.45	11.10	13.50	16.72	17.14	17.55
3.15	4.08	5.70	9.90	12.17	15.08	15.46	15.76
3.42	4.—	6.20	10.20	10.20	10.80	10.80	11.25
3.12	3.60	5.80	9.70	9.70	10.30	10.30	10.73
167.20	229.35	294.25	2 007.—	2 730.—	3 150.—	3 250.—	3 350.—
161.45	222.65	285.45	1 817.—	2 310.—	2 700.—	2 790.—	2 890.—
945.—	1 285.—	1 621.—	2 894.20	3 363.10	4 053.70	4 195.55	4 313.35
764.—	985.—	1 245.—	2 217.20	2 576.40	3 107.55	3 216.45	3 306.50
976.—	1 285.—	1 621.—	3 023.70	3 513.70	4 237.45	4 385.90	4 509.30
945.—	1 285.—	1 621.—	3 023.70	3 513.70	4 237.45	4 385.90	4 509.30
945.—	1 235.—	1 556.50	2 779.10	3 229.50	3 895.40	4 032.15	4 714.90 <sup>17</sup>
764.—	985.—	1 245.—	2 217.20	2 576.40	3 107.55	3 216.45	3 306.50
938.80	1 245.85	1 611.40	2 726.50	3 025.35	3 823.90	3 954.65	4 069.10
849.—	1 137.50	1 473.40	2 498.20	2 767.50	3 514.90	3 635.05	3 740.15
738.75	920.80	1 221.05	2 201.—	2 455.85	3 207.85	3 324.75	3 427.10

**Durchschnittliche Stundenlöhne in ausgewählten Bauberufen seit 1910 – Franken**

Jahre	Stundenlöhne von:							
	Maurer	Bauhand- langer	Zimmer- leute	Maler	Schrei- ner <sup>1</sup>	Gipser	Spengler	Schlosser
1910	-.65	-.50	-.72	-.75	*	-.89	-.55	-.70
1920	1.85	1.54	1.80	1.85	1.94	2.15	1.45	1.20
1925	1.69	1.34	1.76	1.80	1.91	2.30	1.60	*
1930	1.78	1.40	1.78	1.80	1.96	2.37	1.70	1.40
1935	1.69	1.33	1.71	1.74	1.86	2.46	1.50	1.40
1939	1.70	1.36	1.71	1.70	1.89	2.24	1.45	1.40
1940	1.79	1.43	1.81	1.76	1.92	2.27	1.51	1.45
1942	2.01	1.67	2.03	2.00	2.21	2.48	1.76	1.72
1943	2.16	1.82	2.18	2.15	2.32	2.63	1.85	1.76
1944	2.23	1.89	2.25	2.35	2.35	2.71	1.92	1.87
1945	2.31	1.97	2.33	2.47	2.50	2.83	2.00	1.91
1946	2.53	2.19	2.55	2.68	2.71	3.05	2.10	2.05
1947	2.69	2.29	2.71	2.85	2.87	3.25	2.30	2.20
1948	2.76	2.36	2.78	2.95	2.99	3.39	2.30	2.20
1949	2.76	2.36	2.78	2.95	2.99	3.39	2.30	2.20
1950	2.76	2.36	2.78	2.95	2.99	3.39	2.30	2.20
1951	2.85	2.43	2.87	3.00	3.04	3.47	2.40	2.30
1952	2.97	2.51	2.99	3.10	3.17	3.60	2.40	2.30
1953	2.97	2.51	2.99	3.10	3.17	3.60	2.75	2.65
1954	2.97	2.51	2.99	3.10	3.22	3.60	2.75	2.80
1955	3.07	2.57	3.09	3.10	3.22	3.60	3.33	3.31
1956	3.22	2.67	3.22	3.25	3.32	3.65	3.45	3.30
1957	3.27	2.72	3.22	3.25	3.42	3.90	3.65	3.42
1958	3.47	2.92	3.42	3.45	3.60	4.18	3.84	3.69
1959	3.52	2.97	3.47	3.55	3.73	4.18	4.03	3.94
1960	3.82	3.17	3.77	3.55	3.82	4.40	4.14	3.98
1961	3.92	3.27	3.87	3.95	3.97	4.60	4.62	4.33
1962	4.27	3.57	4.22	4.20	4.27	4.95	5.00	4.88
1963	4.62	3.87	4.57	4.60	4.60	5.20	5.57	5.32
1964	4.92	4.17	4.92	4.90	4.90	5.50	5.87	5.53
1965	5.22	4.42	5.22	5.15	5.35	5.70	6.26	6.00
1966	5.57	4.72	5.57	5.50	5.70	6.10	6.80	6.32
1967	6.27	5.02	6.27	5.85	6.05	6.45	7.30	7.26
1968	6.60	5.30	6.60	6.30	6.35	6.80	7.81	7.39
1969	6.90	5.50	6.90	6.65	6.85	7.05	8.22	8.11
1970	7.60	5.90	7.60	7.35	7.45	7.75	8.94	8.85
1971	8.30	6.40	8.30	8.35	8.35	8.75	10.23	9.88
1972	9.20	7.20	9.20	9.25	9.25	9.65	11.89	11.42
1973	10.00	8.00	10.00	10.05	10.05	10.70	13.60	7.70
1974	11.00	8.80	11.00	11.15	11.05	11.85	15.48	7.70
1975	11.70	9.50	12.64	11.85	11.75	12.50	15.72	10.30
1976	11.70	9.50	12.64	11.85	12.20	12.90	15.72	11.—
1977	12.20	10.—	12.64	12.35	12.65	13.10	15.66	11.—
1978	12.20	10.—	12.64	12.55	12.95	13.20	15.90	11.50
1979	12.65	10.35	13.06	12.80	13.15	13.45	16.70	11.75
1980	13.20	10.80	14.72	14.50	15.10	15.55	17.56	12.07
1981	13.85	11.30	15.42	15.70	16.15	16.84	18.60	12.53
1982	15.30	12.47	15.90	16.95	17.50	18.14	19.18	12.53
1983	16.19	13.19	16.84	17.76	18.55	18.95	20.12	13.19
1984	16.62	13.53	17.05	18.30	18.85	19.33	20.40	13.23
1985	17.03	13.86	17.70	18.84	19.07	19.93	21.37	14.12

<sup>1</sup> Einschliesslich Maschinisten und Glaser – Quelle: Gewerkschaft Bau und Holz, Kantonaler Zimmermeister-Verband, Bundesamt für Industrie, Gewerbe und Arbeit (BIGA)

## Erhebungsmethode

*Zürcher Index der Wohnbaukosten* – Der Index wird berechnet als mit den Kostenanteilen im Basiszeitpunkt gewogenes Mittel der Preisveränderungen der Kosten, ohne Grundstück, für den Bau eines im Zeitverlauf gleichbleibenden Bauobjektes, des sog. Indexhauses. Die für die Berechnung notwendigen Preisangaben beruhen auf den halbjährlich, am 1. April und 1. Oktober, eingereichten Offerten für Bauleistungen am Indexhaus von rund 160 vorwiegend in der Stadt Zürich domizilierten Baufirmen. Die Offerten wie auch die Indexergebnisse sind nach dem Baukostenplan (BKP) der Schweiz. Zentralstelle für Baurationalisierung gegliedert. Seit 1977 dienen als «Indexhaus» ein Hochhaus (zehn Wohngeschosse) und zwei Reihenmehrfamilienhäuser (fünf bis sechs Wohngeschosse) der städtischen Wohnsiedlung «Utohof» in Zürich 3, Friesenberg. Die Typenhäuser enthalten insgesamt 162 Wohnungen und wurden im Zeitraum 1971 bis 1973 erstellt. Die gesamte Bausumme, ohne Grundstückskosten, belief sich auf rund 17 Mio. Franken. Die Indexangaben für die Jahre vor 1977 beruhen auf anderen Indexhäusern und sind daher mit den seit 1977 berechneten nur in grossen Zügen vergleichbar.

*Zürcher Index der Konsumentenpreise* – Der Zürcher Index der Konsumentenpreise zeigt die durchschnittliche Preisentwicklung einer über längere Zeit in quantitativer und qualitativer Hinsicht grundsätzlich gleichbleibenden Auswahl von Sachgütern und Dienstleistungen, die für den Verbrauch der Haushalte von Arbeitnehmern ausserhalb der Landwirtschaft repräsentativ ist. Er wird nach der gleichen Methode wie der Landesindex der Konsumentenpreise berechnet. Die Berechnung erfolgt hauptsächlich aufgrund der Preisangaben, die das städtische Statistische Amt in der Stadt Zürich ermittelt. Einige Preise wie Bahn- und Bus-tarife, Radio- und Fernsehkonzessionen und auch Preise für solche Waren, für die praktisch immer noch eine Preisbindung besteht, werden jedoch vom Bundesamt für Industrie, Gewerbe und Arbeit (BIGA) für die gesamte Schweiz zentral erhoben. Die für die Indexberechnung benötigten Preisangaben werden vorwiegend mittels Fragebogen bei Kleinhandels- und Dienstleistungsbetrieben, die Mietpreise bei Liegenschaftsverwaltungen, Hauseigentümern und Mietern, ermittelt. Insgesamt stehen dem Statistischen Amt der Stadt Zürich für die Erhebungen der Verbraucherpreise ohne Mietpreise rund 230 Berichterstatter zur Verfügung. Die Mietpreise werden bei rund 860 Liegenschaftsverwaltungen und 2 500 Mietern erhoben. Die jährliche Anzahl der für die gesamte Indexberechnung verwendeten Preisangaben beträgt rund 140 000. Der Index wird in Gliederung nach den folgenden Bedarfsgruppen berechnet, die nach der letzten Index-teilrevision von Ende 1982 folgende Anteile am Indexwarenkorb (Angaben in Klammern) aufweisen: Nahrungsmittel (21 Prozent), Getränke und Tabakwaren (5 Prozent), Bekleidung (7 Prozent), Wohnungsmiete (18 Prozent), Heizung und Beleuchtung (5 Prozent), Haushalteinrichtung und -unterhalt (6 Prozent), Verkehr (14 Prozent), Körper- und Gesundheitspflege (8 Prozent), Bildung und Erholung (16 Prozent). Die Indexziffern für Nahrungsmittel, Heizung und Beleuchtung sowie Verkehr beruhen auf vorwiegend monatlichen, die der übrigen Bedarfsgruppen – mit Ausnahme der Wohnungsmiete – auf vorwiegend vierteljährlichen Preiserhebungen. Die Wohnungsmiete wird nur halbjährlich erhoben. Der zur Zeit angewendete Warenkorb gründet auf einer Auswertung der vom Bundesamt für Industrie, Gewerbe und Arbeit (BIGA) durchgeführten Erhebung des Verbrauchs der schweizerischen Arbeitnehmerhaushaltungen, ohne Landwirtschaft, im Jahre 1975. Die Indexangaben für frühere Jahre beruhen auf unterschiedlich zusammengesetzten Warenkörben und sind somit nur in grossen Zügen vergleichbar. Die Teilrevision der Indexgrundlagen, die mit einer Umstellung auf die Basis Dezember 1982 = 100 und einer Veränderung der Anteile einiger Bedarfsgruppen am Warenmarkt verbunden war, wirkt sich erst auf Indexangaben für das Jahr 1983 aus. Ihre ausführliche Beschreibung ist im Heft 2/1983 der «Volkswirtschaft» enthalten.

*Zürcher Index der Übernachtungspreise* – Seit 1979 berechnet aufgrund von Preisangaben im Unterkunftsverzeichnis des Verkehrsvereins Zürich für eine Übernachtung im Einzelzimmer mit Frühstück, Bedienung und Taxen in der Hauptsaison. Die Preisangaben werden mit der Bettenzahl gewichtet. Die Nachweise für die früheren Jahre beruhen auf unterschiedlichen Grundlagen und sind somit mit jenen seit 1979 nur in grossen Zügen vergleichbar.

*Durchschnittliche Kleinhandelspreise von ausgewählten Verbrauchsgütern und Dienstleistungen* – Ungewogene Durchschnitte der für die Berechnung des Zürcher Indexes der Konsumentenpreise ermittelten Preisangaben. Bis September 1977 wurden bei der Durchschnittsberechnung allfällige Rückvergütungen und die sog. Aktionspreise nicht berücksichtigt.

*Durchschnittliche Monatsmietpreise für Wohnungen* – Ungewogene Durchschnitte der für die Berechnung des Zürcher Indexes der Konsumentenpreise erhobenen rund 27 000 Mietpreisangaben für rund ein Sechstel aller Mietwohnungen mit einem bis fünf Zimmern auf dem Gebiet der Stadt Zürich. Im Mietpreis sind die Kosten für Heizung und Warmwasser nicht inbegriffen, die Zimmerzahl versteht sich ohne Küche und allfällige halbe Zimmer.

*Privater Verbrauch* – Die vom Bundesamt für Industrie, Gewerbe und Arbeit (BIGA) übernommenen Angaben beruhen auf einer Auswertung der Haushaltsrechnungen einer Auswahl von Arbeitnehmerhaushaltungen, ohne die Landwirtschaft, in der Stadt Zürich und ihrer Agglomeration. In diesen Rechnungen werden tageweise alle Einnahmen und Ausgaben aller Haushaltmitglieder notiert. Die Angaben für die einzelnen Jahre sind wegen Verschiebungen in der Stichprobe wie auch in den Zuordnungen nur in grossen Zügen vergleichbar.

**Zürcher Index der Wohnbaukosten seit 1914–Juni 1914=100**

Stichtage	Gesamt- index Punkte	Kubik- meterpreis Franken	Stichtage	Gesamt- index Punkte	Kubik- meterpreis Franken	Stichtage	Gesamt- index Punkte	Kubik- meterpreis Franken
1914 1.6.	100,0	32.62	1952 1.8.	287,7	105.82	1969 1. 4.	467,8	176.65
1920 1.6.	248,8	81.24	1953 1.8.	278,8	102.55	1970 1. 4.	529,0	197.96
1925 1.6.	172,8	56.24	1954 1.8.	272,8	100.48	1971 1. 4.	594,5	221.88
1930 1.6.	154,0	50.39	1955 1.8.	283,9	104.41	1972 1. 4.	657,7	245.76
1935 1.6.	133,9	43.20	1956 1.8.	291,4	106.95	1973 1. 4.	723,7	270.10
1940 1.6.	158,6	56.56	1957 1.8.	300,6	104.38	1974 1. 4.	786,9	292.45
1942 1.8.	206,1	73.77	1958 1.8.	304,6	105.72	1975 1. 4.	755,8	278.37
1943 1.8.	215,2	76.91	1959 1.8.	308,2	107.05	1976 1. 4.	706,3	261.43
1944 1.8.	222,9	79.61	1960 1.8.	320,4	111.26	1977 1. 4.	727,0	258.05
1945 1.8.	231,1	82.42	1961 1.4.	334,7	116.20	1978 1. 4.	749,9	268.09
1946 1.8.	249,4	89.03	1962 1.4.	364,1	126.24	1979 1. 4.	775,2	279.26
1947 1.8.	274,2	97.77	1963 1.4.	391,8	135.62	1980 1. 4.	846,8	303.88
1948 1.8.	278,2	103.10	1964 1.4.	420,1	145.21	1981 1. 4.	923,3	328.24
1949 1.8.	267,3	97.94	1965 1.4.	438,5	151.53	1982 1. 4.	985,9	348.66
1950 1.8.	253,5	93.13	1966 1.4.	451,3	155.70	1983 1. 4.	945,9	337.64
1951 1.8.	278,5	102.56	1967 1.4.	455,5	171.88	1984 1. 4.	946,2	339.39
			1968 1.4.	459,3	172.96	1985 1. 4.	966,6	347.80
						1986 1. 4.	995,4	358.95

**Zürcher Index der Wohnbaukosten nach Hauptgruppen seit 1939–Juni 1939=100**

Stichtage	Rohbau	Innen- ausbau	Übrige Kosten	Gesamt- kosten	Stichtage	Rohbau	Innen- ausbau	Übrige Kosten	Gesamt- kosten
1939 1. 6.	100,0	100,0	100,0	100,0	1970 1. 4.	410,5	337,1	406,4	374,7
1940 1. 6.	114,1	111,9	108,8	112,4	1971 1. 4.	472,0	368,1	460,3	421,2
1941 1. 8.	133,9	129,0	119,0	129,6	1972 1. 4.	527,4	403,9	505,0	466,0
1942 1. 8.	149,5	146,9	132,3	146,0	1.10.	529,0	411,0	511,0	470,6
1943 1. 8.	153,4	156,2	135,9	152,4	1973 1. 4.	574,0	450,7	554,3	512,7
1944 1. 8.	160,3	160,5	141,6	157,9	1.10.	564,4	457,5	560,7	512,8
1945 1. 8.	167,1	165,1	148,5	163,7	1974 1. 4.	609,6	499,5	614,5	557,7
1946 1. 8.	182,7	176,5	159,5	176,7	1.10.	593,4	493,8	617,5	548,7
1947 1. 8.	200,4	194,6	174,5	194,2	1975 1. 4.	574,3	480,1	623,4	535,5
1948 1. 8.	201,7	198,8	177,2	197,1	1.10.	559,5	460,1	598,0	517,0
1949 1. 8.	186,7	193,9	180,0	189,4	1976 1. 4.	543,0	446,1	571,4	500,4
1950 1. 8.	175,1	183,9	177,0	179,5	1.10.	547,5	452,4	574,2	505,4
1951 1. 8.	191,7	202,9	193,7	197,3	1977 1. 4.	562,1	461,1	572,9	515,1
1952 1. 8.	200,5	207,2	201,1	203,8	1.10.	575,2	468,3	580,2	524,3
1953 1. 8.	193,2	201,2	197,3	197,5	1978 1. 4.	584,2	479,2	578,4	531,3
1954 1. 8.	190,9	195,7	191,3	193,3	1.10.	586,8	483,4	575,3	533,1
1955 1. 8.	203,8	200,0	196,3	201,1	1979 1. 4.	617,2	492,1	584,4	549,2
1956 1. 8.	209,2	204,5	204,6	206,4	1.10.	631,9	499,9	597,6	560,6
1957 1. 8.	214,3	212,4	210,7	212,9	1980 1. 4.	678,6	524,4	654,0	600,0
1958 1. 8.	215,9	216,1	213,5	215,7	1.10.	684,8	537,1	668,4	610,6
1959 1. 8.	220,0	217,7	215,5	218,3	1981 1. 4.	734,3	566,0	730,8	654,1
1960 1. 8.	231,8	224,0	224,0	227,0	1.10.	734,5	576,4	770,6	667,9
1961 1. 4.	243,7	232,7	233,4	237,1	1982 1. 4.	784,6	597,6	790,9	698,4
1962 1. 4.	267,2	251,5	255,2	257,9	1.10.	777,2	595,7	766,8	689,4
1963 1. 4.	294,6	264,5	276,9	277,5	1983 1. 4.	733,3	597,1	747,3	670,2
1964 1. 4.	321,0	278,5	301,4	297,6	1.10.	730,9	597,9	738,0	667,4
1965 1. 4.	338,9	288,7	311,0	310,6	1984 1. 4.	731,3	603,8	739,6	670,3
1966 1. 4.	347,5	298,2	319,9	319,7	1.10.	730,4	605,7	737,0	670,2
1967 1. 4.	350,6	299,5	327,6	322,6	1985 1. 4.	743,4	619,7	755,8	684,8
1968 1. 4.	354,6	299,8	335,3	325,4	1.10.	744,2	620,2	754,6	685,0
1969 1. 4.	362,8	305,3	336,6	331,4	1986 1. 4.	766,7	638,2	776,8	705,2

## Zürcher Index der Wohnbaukosten nach Kostenarten seit 1985 - 1. April 1977=100

Nr. BKP	Kostenarten	Indexstand Punkte		Veränderung Prozent		Promilleanteile <sup>1</sup>		
		1.April 1985	1.Okt. 1985	1.April 1986	1.10.85- 1.4.86	1.4.85- 1.4.86	1.April 1977	1.April 1986
.	Gesamtkosten	132,9	133,0	136,9	+ 3,0	+ 3,0	1 000	1 000
1	Vorbereitungsarbeiten	99,4	97,5	101,6	+ 4,2	+ 2,2	54	40
102	Baugrunduntersuchungen	142,0	142,0	145,1	+ 2,2	+ 2,2	1	1
171	Pfähle	96,8	94,9	98,7	+ 4,0	+ 1,9	46	33
19	Honorare	111,7	109,9	116,1	+ 5,7	+ 4,0	7	6
191	Architekt	114,3	112,1	119,2	+ 6,3	+ 4,3	3	2
192	Bauingenieur	97,7	95,8	101,9	+ 6,4	+ 4,3	3	3
196.0	Geometer	156,5	156,5	160,7	+ 2,7	+ 2,7	1	1
2	Gebäude	134,8	134,9	139,1	+ 3,1	+ 3,2	786	798
20	Baugrube	139,0	139,9	145,0	+ 3,7	+ 4,4	15	16
201.0	Baustelleneinrichtung	140,4	141,1	145,0	+ 2,7	+ 3,3	0	0
201.1	Erdarbeiten	139,0	139,9	145,0	+ 3,7	+ 4,4	15	16
21	Rohbau 1	130,4	130,3	134,0	+ 2,8	+ 2,8	282	276
211	Baumeisterarbeiten	128,5	128,3	132,0	+ 2,9	+ 2,8	249	241
211.0	Baustelleneinrichtung	114,5	114,3	117,6	+ 2,9	+ 2,8	20	17
211.1	Gerüstungen	126,1	125,9	128,8	+ 2,3	+ 2,1	12	11
211.3	Baumeisteraushub	131,0	130,9	136,2	+ 4,0	+ 3,9	4	4
211.4	Kanalisationen im Gebäude	132,7	132,0	137,6	+ 4,2	+ 3,7	3	3
211.5	Beton- und Stahlbetonarbeiten	126,6	126,6	129,2	+ 2,1	+ 2,1	114	108
211.6	Maurerarbeiten	133,0	132,8	137,7	+ 3,7	+ 3,6	94	95
211.7	Spezielle Kaminanlagen	159,1	159,1	164,6	+ 3,5	+ 3,5	2	3
212	Montagebau in Beton (Brüstungs- elemente, Treppen)	145,4	146,2	149,9	+ 2,6	+ 3,1	25	27
214	Montagebau in Holz (Lattenverschläge)	148,8	148,8	154,1	+ 3,6	+ 3,6	3	3
216.1	Kunststeinarbeiten	140,3	140,3	144,1	+ 2,7	+ 2,7	5	5
22	Rohbau 2	137,6	138,2	143,1	+ 3,5	+ 4,0	79	83
221	Fenster, Aussentüren, Tore	145,1	145,8	150,3	+ 3,1	+ 3,6	35	39
221.0	Fenster in Holz	144,2	145,0	148,6	+ 2,4	+ 3,1	27	30
221.3+5	Fenster und Türen in Metall	148,3	148,5	156,5	+ 5,3	+ 5,5	8	9
222	Spenglerarbeiten (Chromnickelstahl)	134,9	134,9	140,3	+ 4,0	+ 4,0	7	7
223	Blitzschutz	129,3	129,3	135,1	+ 4,5	+ 4,5	1	1
224	Bedachungsarbeiten (Flachdächer)	147,5	152,7	157,7	+ 3,3	+ 6,9	6	7
225.1	Fugendichtungen	113,1	113,1	115,1	+ 1,8	+ 1,8	2	2
226.1	Verputzarbeiten (äussere)	127,3	127,1	132,7	+ 4,4	+ 4,3	25	24
227.1	Äussere Malerarbeiten	142,7	142,2	145,1	+ 2,1	+ 1,7	3	3
23	Elektroanlagen	130,8	129,9	134,7	+ 3,6	+ 3,0	28	27
231-238	Installationen, Telefon, Leuchten	130,4	129,5	134,6	+ 3,9	+ 3,2	26	26
236	Radio- und Fernsehempfangsanlagen	136,1	135,8	136,0	+ 0,1	- 0,1	2	1
24	Heizungs- und Lüftungsanlagen	132,2	132,1	134,2	+ 1,5	+ 1,5	39	38
241	Feuerung	125,4	126,6	130,0	+ 2,7	+ 3,7	1	1
242	Wärmeezeugung	136,3	136,8	139,6	+ 2,1	+ 2,5	6	7

<sup>1</sup> an den Gesamtkosten

**Zürcher Index der Wohnbaukosten nach Kostenarten seit 1985 - 1. April 1977 = 100**  
**(Fortsetzung)**

Nr.	Kostenarten	Indexstand Punkte		Veränderung Prozent		Promilleanteile <sup>1</sup>		
		1. April 1985	1. Okt. 1985	1. April 1986	1.10.85-1.4.86	1.4.85-1.4.86	1. April 1977	1. April 1986
BKP								
243	Wärmeverteilung	131,4	131,1	132,6	+ 1,2	+ 0,9	24	23
244	Lüftungsanlagen (Wohnungen, Heizzentrale)	136,7	136,3	139,0	+ 2,0	+ 1,7	6	6
247.4	Schutzraumbelüftungen TWP	112,4	115,5	119,4	+ 3,4	+ 6,3	2	1
248	Dämmungen Heizungsinstallationen	138,6	138,7	136,1	- 1,9	- 1,8	0	0
25	Sanitäranlagen	133,7	134,2	140,4	+ 4,6	+ 5,0	85	86
251+254	Sanitärapparate, Sanitärleitungen	131,3	131,3	138,3	+ 5,3	+ 5,3	58	58
255	Dämmungen Sanitärinstallationen	105,3	105,3	104,6	- 0,7	- 0,7	3	2
258	Kücheneinrichtungen (Holz, Metall)	143,3	145,0	150,1	+ 3,5	+ 4,8	24	26
261	Aufzüge	125,6	126,1	126,7	+ 0,5	+ 0,9	24	22
27	Ausbau 1	138,9	138,9	143,2	+ 3,1	+ 3,0	117	123
271	Gipsarbeiten	125,4	123,8	126,5	+ 2,1	+ 0,8	44	41
272	Metallbauarbeiten	138,3	138,4	144,2	+ 4,2	+ 4,3	5	5
272.1	Metallbaufertigteile	102,1	102,6	105,0	+ 2,4	+ 2,9	1	1
272.2	Allgemeine Metallbauarbeiten (Schlosserarbeiten)	152,0	152,0	159,1	+ 4,7	+ 4,7	4	4
273	Schreinerarbeiten	148,8	150,0	156,0	+ 4,0	+ 4,8	54	62
273.0	Innentüren in Holz	148,0	149,2	155,1	+ 4,0	+ 4,8	21	24
273.1	Wandschränke	144,4	145,7	150,8	+ 3,5	+ 4,4	13	14
273.3	Allgemeine Schreinerarbeiten	152,5	153,4	160,2	+ 4,4	+ 5,0	20	24
275	Schliessanlagen und Serienzylinder	138,5	138,5	144,8	+ 4,5	+ 4,5	1	1
276	Äussere Abschlüsse, Sonnenschutz	142,8	142,8	144,6	+ 1,3	+ 1,3	13	14
276.1	Rollläden (Kunststoff, Leichtmetall)	148,3	148,3	149,8	+ 1,0	+ 1,0	10	11
276.3	Sonnenstoren	126,5	126,5	129,2	+ 2,1	+ 2,1	3	3
28	Ausbau 2	133,3	133,4	135,8	+ 1,8	+ 1,9	66	66
281	Bodenbeläge	136,4	136,5	138,6	+ 1,5	+ 1,6	34	35
281.0	Unterlagsböden	121,8	121,6	121,6	+ 0,0	- 0,1	12	11
281.2	Bodenbeläge in Kunststoffen	141,9	142,2	144,8	+ 1,8	+ 2,0	14	15
281.6	Bodenbeläge Plattenarbeiten	139,6	140,2	142,0	+ 1,3	+ 1,8	0	0
281.7	Bodenbeläge in Holz	157,9	158,5	165,0	+ 4,1	+ 4,5	4	5
281.9	Sockel (Kunststoff, Holz)	142,7	143,0	145,5	+ 1,8	+ 2,0	4	4
282	Wandbeläge	126,2	127,7	130,5	+ 2,2	+ 3,4	10	9
282.1	Tapeziererarbeiten	119,0	120,7	123,0	+ 1,9	+ 3,3	5	4
282.4	Wandbeläge Plattenarbeiten	132,5	133,9	137,2	+ 2,5	+ 3,5	5	5
283.1	Deckenverkleidungen in Metall	148,3	148,3	151,9	+ 2,5	+ 2,5	0	0
285.1	Innere Malerarbeiten	134,9	134,4	137,0	+ 1,9	+ 1,5	17	17
286	Bauaustrocknung	113,4	111,4	111,4	-	- 1,7	1	1
287	Baureinigung	122,4	122,4	126,4	+ 3,3	+ 3,3	3	3
288	Gärtnerarbeiten (Gebäude)	121,9	123,2	124,1	+ 0,8	+ 1,8	1	1
29	Honorare	156,1	156,1	164,1	+ 5,1	+ 5,1	51	61
291	Architekt	153,2	153,3	161,4	+ 5,3	+ 5,4	38	45
292	Bauingenieur	158,2	158,1	165,2	+ 4,5	+ 4,4	8	9
293-295	Spezialisten (Installationen)	174,5	174,2	182,1	+ 4,5	+ 4,3	5	7

<sup>1</sup> an den Gesamtkosten

## Zürcher Index der Wohnbaukosten nach Kostenarten seit 1985 - 1. April 1977 = 100 (Schluss)

Nr. BKP	Kostenarten	Indexstand Punkte		Veränderung Prozent		Promilleanteile <sup>1</sup>		
		1. April 1985	1. Okt. 1985	1. April 1986	1.10.85- 1.4.86	1.4.85- 1.4.86	1. April 1977	1. April 1986
4	Umgebung	130,4	130,6	134,6	+ 3,0	+ 3,2	88	86
40	Terraingestaltung	125,8	125,2	129,7	+ 3,6	+ 3,1	18	17
41	Roh- und Ausbaurbeiten	130,8	130,7	135,2	+ 3,5	+ 3,4	22	22
411	Baumeisterarbeiten	129,0	128,9	132,9	+ 3,1	+ 3,1	15	14
411.4	Kanalisationen ausserhalb Gebäude	130,2	129,6	135,0	+ 4,2	+ 3,7	5	5
414	Rohbau 2 (Fenster, Türen, Spengler- arbeiten, Flachdächer, Verputzarbeiten)	140,5	141,6	147,6	+ 4,2	+ 5,0	2	2
415	Ausbau 1 (Metallbauarbeiten)	152,4	152,4	159,7	+ 4,7	+ 4,8	0	1
416	Ausbau 2 (Bodenbeläge, Malerarbeiten)	140,5	140,1	144,0	+ 2,8	+ 2,5	0	0
42	Gartenanlagen	130,1	131,1	133,3	+ 1,6	+ 2,4	30	29
421	Gärtnerarbeiten	130,2	131,3	133,3	+ 1,5	+ 2,4	27	26
421.0	Baustelleneinrichtung	150,4	151,4	155,0	+ 2,4	+ 3,1	0	0
421.1	Wege, Treppen, Plätze und dgl.	129,5	129,5	131,8	+ 1,8	+ 1,8	21	20
421.2	Ansaat und Bepflanzung	132,2	137,3	137,8	+ 0,4	+ 4,3	6	6
422	Einfriedungen	136,1	136,1	138,5	+ 1,7	+ 1,7	0	0
423	Ausstattungen, Geräte	128,0	128,0	132,4	+ 3,4	+ 3,4	3	3
44	Installationen	116,4	116,4	122,1	+ 4,9	+ 4,9	3	3
443	Elektroanlagen	109,5	109,7	114,2	+ 4,1	+ 4,3	1	1
445	Sanitäranlagen	120,5	120,5	126,9	+ 5,3	+ 5,3	2	2
45	Erschliessung durch Werkleitungen (innerhalb Grundstück)	130,4	130,7	134,9	+ 3,2	+ 3,4	9	8
451+452	Erdarbeiten, Kanalisationsleitungen	129,5	129,3	134,4	+ 3,9	+ 3,8	6	6
453	Elektroleitungen	127,5	127,5	127,1	- 0,3	- 0,3	1	0
454	Fernheizleitungen	150,8	151,3	154,1	+ 1,9	+ 2,2	1	1
455	Sanitärleitungen	126,8	129,2	132,3	+ 2,4	+ 4,3	1	1
49	Honorare	152,8	153,1	160,8	+ 5,1	+ 5,3	6	7
491	Architekt	150,5	150,8	158,5	+ 5,1	+ 5,4	5	6
492	Bauingenieur	162,9	162,9	170,9	+ 4,9	+ 4,9	1	1
493-495	Spezialisten (Installationen)	177,1	178,2	185,2	+ 3,9	+ 4,6	0	0
5	Baunebenkosten	141,0	141,3	142,1	+ 0,6	+ 0,8	72	76
501	Architekturwettbewerbe	124,8	124,8	128,0	+ 2,6	+ 2,6	3	3
511	Bewilligungen, Baugespann, Gebühren	136,4	142,0	146,0	+ 2,9	+ 7,1	4	4
524	Vervielfältigungen, Plankopien	122,0	122,0	122,0	-	-	3	3
531	Bauzeitversicherungen	122,8	122,9	114,1	- 7,1	- 7,1	0	0
54	Finanzierung ab Baubeginn	143,5	143,6	144,0	+ 0,3	+ 0,3	60	64
56	Übrige Baunebenkosten	131,0	131,0	135,0	+ 3,0	+ 3,0	2	2

<sup>1</sup> an den Gesamtkosten

**Kubikmeterpreis umbauten Raums gemäss dem Zürcher Index der Wohnbaukosten seit 1966<sup>1</sup>**

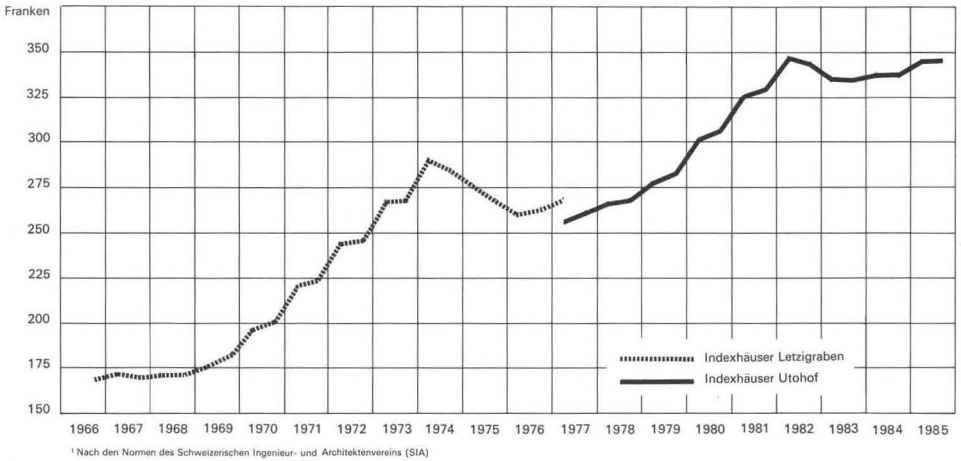

<sup>1</sup> Nach den Normen des Schweizerischen Ingenieur- und Architektenvereins (SIA)

Statistisches Amt der Stadt Zürich 792

**Zürcher Index der Wohnbaukosten nach Hauptgruppen seit 1966 - 1. Oktober 1966 = 100**

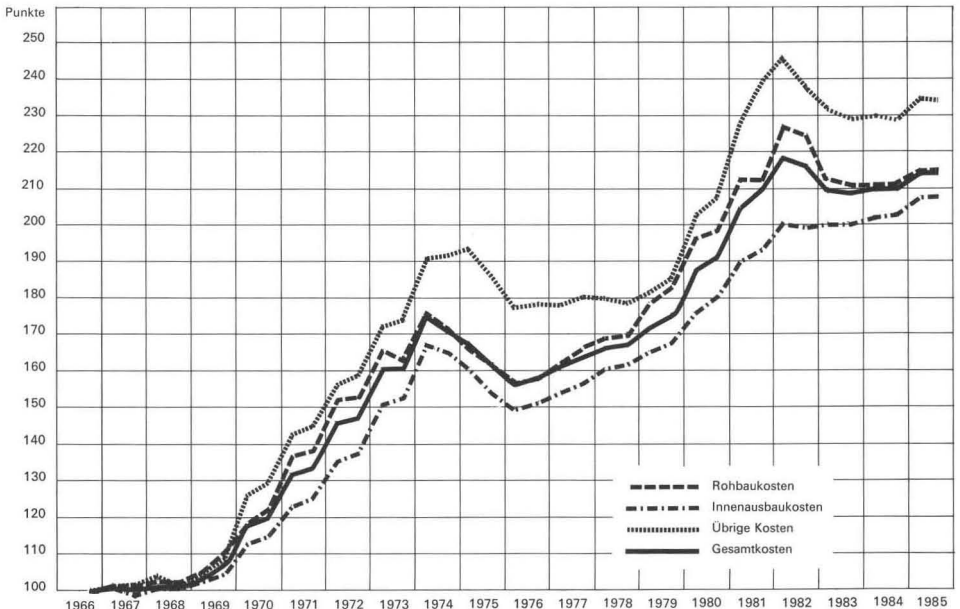

Statistisches Amt der Stadt Zürich 796

## Zürcher Index der Konsumentenpreise seit 1914 - Jahresmittel

Jahre	Juni 1914 = 100	Aug. 1939 = 100	Sept. 1966 = 100	Sept. 1977 = 100	Dez. 1982 = 100
1914	100 <sup>1</sup>	*	*	*	*
1918	197	*	*	*	*
1920	223	*	*	*	*
1925	171	*	*	*	*
1930	163	*	*	*	*
1935	133	*	*	*	*
1939	142	100,0 <sup>2</sup>	45,2	*	*
1940	156	109,6	49,5	*	*
1943	210	147,8	66,8	*	*
1944	214	150,9	68,2	*	*
1945	216	152,0	68,7	*	*
1946	216	152,2	68,7	*	*
1947	226	159,4	72,0	*	*
1948	233	163,6	73,9	*	*
1949	231	162,8	73,5	*	*
1950	226	159,5	72,0	*	*
1951	239	168,0	75,9	*	*
1952	244	172,1	77,7	*	*
1953	241	170,2	76,9	*	*
1954	243	171,2	77,3	*	*
1955	244	172,2	77,8	*	*
1956	247	174,2	78,7	*	*
1957	253	178,0	80,4	*	*
1958	257	181,0	81,8	*	*
1959	256	180,2	81,4	*	*
1960	258	182,4	82,4	*	*
1961	263	185,3	83,7	*	*
1962	274	192,6	87,0	*	*
1963	283	199,1	89,9	*	*
1964	290	204,2	92,2	*	*
1965	298	210,4	95,0	*	*
1966	314	220,7	100,0 <sup>3</sup>	59,0	46,5
1967	325	228,5	103,2	61,1	48,2
1968	332	234,1	105,7	62,5	49,3
1969	341	239,7	108,3	64,1	50,6
1970	352	248,4	112,2	66,4	52,4
1971	376	264,6	119,5	70,7	55,8
1972	400	282,5	127,6	75,5	59,5
1973	437	307,7	139,0	82,2	64,8
1974	480	338,4	152,8	90,4	71,3
1975	513	361,4	163,2	96,6	76,2
1976	523	367,8	166,1	98,3	77,5
1977	530	373,0	168,5	100,3 <sup>3</sup>	78,6
1978	537	378,0	170,8	101,0	79,7
1979	558	392,9	177,5	105,0	82,8
1980	579	407,7	184,1	109,0	86,0
1981	620	436,3	197,1	116,6	92,0
1982	659	463,9	209,6	124,0	100,0 <sup>4</sup>
1983	677	476,6	215,3	127,4	100,5
1984	696	489,9	221,3	130,9	103,3
1985	720	506,9	229,0	135,5	106,9

<sup>1</sup> Juni    <sup>2</sup> August    <sup>3</sup> September    <sup>4</sup>Dezember

**Zürcher Index der Konsumentenpreise nach Monaten seit 1973 – August 1939 = 100**

Jahre	Jan.	Febr.	März	April	Mai	Juni	Juli	Aug.	Sept.	Okt.	Nov.	Dez.	Mittel
1973	296	299	300	300	302	305	306	207	311	315	322	327	308
1974	330	329	329	327	334	335	336	339	345	348	353	354	338
1975	355	356	358	359	361	363	362	363	364	365	366	365	361
1976	367	368	367	367	366	367	368	369	368	369	369	370	368
1977	371	371	370	370	370	373	374	374	374	376	376	376	373
1978	376	376	377	378	378	378	380	379	379	379	379	380	378
1979	382	387	388	390	391	395	395	393	396	396	399	401	393
1980	403	403	404	403	405	406	406	409	409	410	416	419	408
1981	422	427	428	427	433	435	437	443	444	443	448	449	436
1982	452	453	453	455	461	465	466	469	471	472	475	475	464
1983	473	473	474	475	475	477	476	477	477	479	482	482	477
1984	483	485	488	489	487	489	489	491	491	494	497	497	490
1985	501	505	508	507	506	506	505	506	508	509	512	513	507

**Zürcher Index der Konsumentenpreise nach Monaten seit 1973 – September 1966 = 100**

Jahre	Jan.	Febr.	März	April	Mai	Juni	Juli	Aug.	Sept.	Okt.	Nov.	Dez.	Mittel
1973	133,8	135,0	135,7	135,6	136,6	137,9	138,0	138,6	140,6	142,4	145,6	147,9	139,0
1974	149,0	148,4	148,8	147,9	150,8	151,5	151,9	153,2	155,9	157,1	159,6	159,8	152,8
1975	160,5	160,6	161,5	162,2	163,1	164,0	163,6	163,9	164,6	164,8	165,1	164,8	163,2
1976	165,9	166,0	165,7	165,7	165,2	165,8	166,0	166,5	166,1	166,5	166,8	167,2	166,1
1977	167,6	167,5	167,1	167,3	167,3	168,6	168,8	168,8	169,0	169,8	169,7	170,0	168,5
1978	169,8	170,0	170,2	170,5	170,5	170,7	171,4	171,2	171,0	171,0	171,0	171,7	170,8
1979	172,7	174,6	175,3	176,3	176,6	178,6	178,6	177,7	179,0	178,8	180,0	181,2	177,5
1980	181,8	182,0	182,4	182,0	183,0	183,5	183,5	184,5	184,7	185,1	187,9	189,1	184,1
1981	190,8	192,8	193,5	193,0	195,4	196,4	197,2	199,9	200,4	200,1	202,5	203,0	197,1
1982	204,2	204,7	204,8	205,3	208,2	210,1	210,6	211,8	212,8	213,3	214,5	214,3	209,6
1983	213,4	213,6	214,0	214,5	214,5	215,5	215,0	215,6	215,6	216,3	217,7	217,7	215,3
1984	218,2	218,9	220,4	220,7	219,9	220,9	220,9	221,7	221,9	223,2	224,4	224,4	221,3
1985	226,1	228,1	229,3	228,8	228,5	228,5	228,2	228,3	229,3	229,8	231,2	231,5	229,0

**Zürcher Index der Konsumentenpreise nach Monaten seit 1979 – September 1977 = 100**

Jahre	Jan.	Febr.	März	April	Mai	Juni	Juli	Aug.	Sept.	Okt.	Nov.	Dez.	Mittel
1979	102,2	103,3	103,7	104,3	104,5	105,7	105,7	105,2	105,9	105,8	106,5	107,2	105,0
1980	107,6	107,7	107,9	107,7	108,3	108,6	108,6	109,2	109,3	109,5	111,2	111,9	109,0
1981	112,9	114,1	114,5	114,2	115,6	116,2	116,7	118,3	118,6	118,4	119,8	120,1	116,6
1982	120,8	121,1	121,2	121,5	123,2	124,3	124,6	125,3	125,9	126,2	126,9	126,8	124,0
1983	126,3	126,4	126,6	126,9	126,9	127,5	127,2	127,6	127,6	128,0	128,8	128,8	127,4
1984	129,1	129,5	130,4	130,6	130,1	130,7	130,7	131,2	131,3	132,1	132,8	132,8	130,9
1985	133,8	135,0	135,7	135,4	135,2	135,2	135,0	135,1	135,7	136,0	136,8	137,0	135,5

**Zürcher Index der Konsumentenpreise nach Monaten seit 1979 – Dezember 1982 = 100**

Jahre	Jan.	Febr.	März	April	Mai	Juni	Juli	Aug.	Sept.	Okt.	Nov.	Dez.	Mittel
1979	80,6	81,5	81,8	82,3	82,4	83,4	83,4	83,0	83,6	83,4	84,1	84,5	82,8
1980	84,9	85,0	85,1	85,0	85,4	85,7	85,7	86,1	86,2	86,4	87,7	88,3	86,0
1981	89,1	90,0	90,3	90,1	91,2	91,6	92,1	93,3	93,5	93,4	94,5	94,7	92,0
1982	95,3	95,6	95,6	95,9	97,2	98,0	98,3	98,9	99,4	99,6	100,1	100,0	97,8
1983	99,6	99,7	99,9	100,1	100,1	100,6	100,3	100,7	100,7	101,0	101,6	101,6	100,5
1984	101,8	102,2	102,9	103,0	102,7	103,1	103,1	103,5	103,6	104,2	104,7	104,7	103,3
1985	105,6	106,5	107,1	106,8	106,7	106,7	106,5	106,6	107,1	107,2	107,9	108,0	106,9

Zürcher Index der Konsumentenpreise seit Dezember 1977 - September 1977 = 100

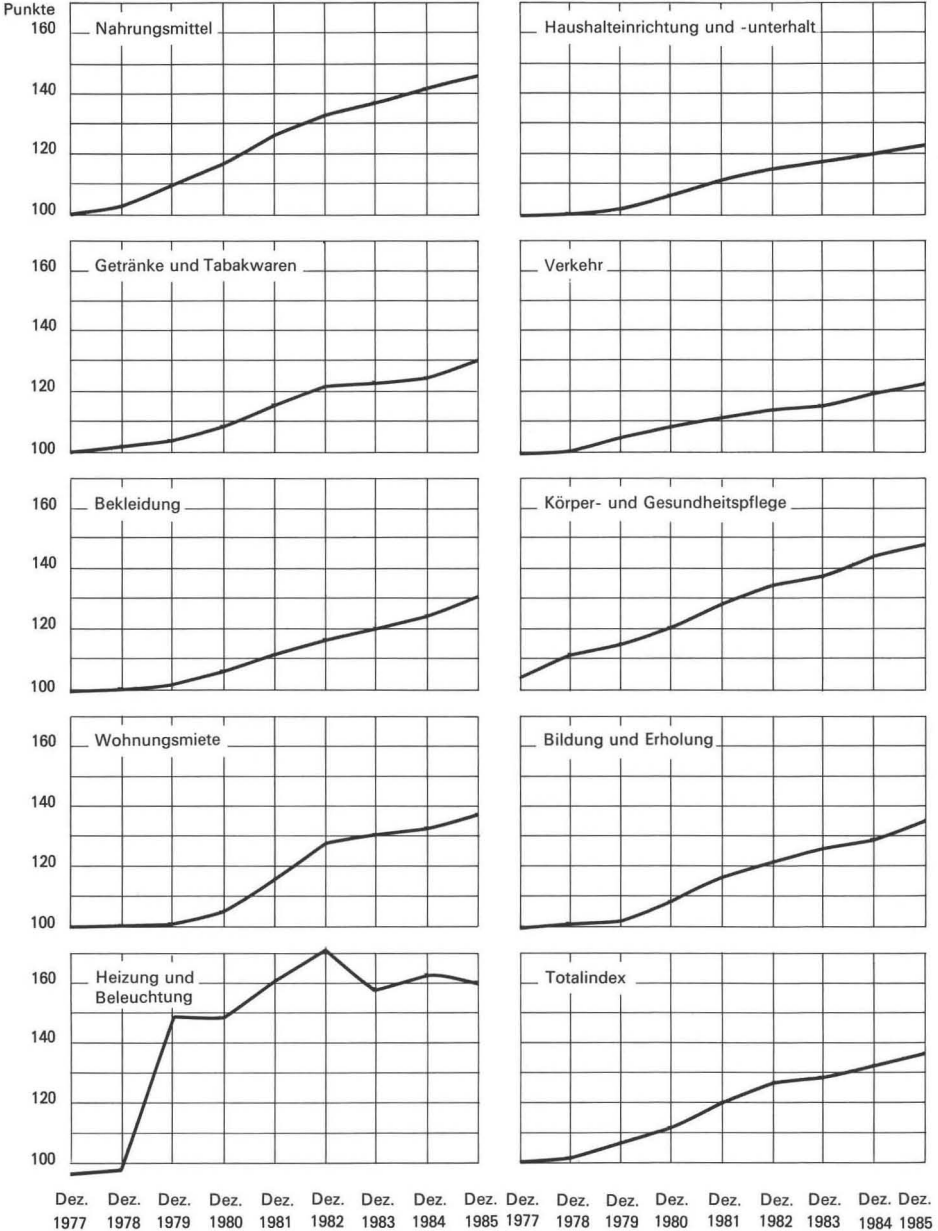

**Zürcher Index für Nahrungsmittel seit 1975<sup>1</sup> - September 1977 = 100**

Jahre	Milch- Milch- produkte	Eier	Fleisch, Fleisch- waren, Fische	Speise- öl, Speise- fett, Margarine	Brot, Gebäck, Getreide- produkte	Kartof- feln	Gemüse	Früchte	Kaffee, Tee, Kraft- nährmittel, Schokolade, Zucker	Übrige Nah- rungs- mittel <sup>2</sup>	Nahrung im Mittel
1975	97,5	88,0	98,7	116,1	106,3	103,7	97,6	92,8	103,9	98,8	99,5
1976	98,9	90,3	99,0	102,3	103,7	114,3	99,5	86,8	92,4	98,7	98,3
1977	99,3	100,3	98,8	100,5	100,9	112,9	104,7	93,6	96,3	99,9	99,5
1978	99,7	96,4	101,1	102,4	104,5	112,0	135,6	95,4	96,0	101,7	102,6
1979	102,4	92,3	102,4	100,4	104,8	124,3	172,8	100,1	90,2	103,1	105,9
1980	105,5	102,8	102,6	100,1	111,1	148,1	218,1	118,2	95,5	107,1	112,7
1981	111,4	116,0	110,4	111,4	120,3	161,9	278,6	140,8	100,0	115,1	124,3
1982	117,2	115,6	114,1	117,1	136,4	192,6	299,6	157,3	100,5	123,9	132,9
1983	122,7	114,3	113,4	121,6	139,0	235,7	322,2	148,0	100,7	128,0	135,9
1984	125,4	122,1	121,5	130,9	144,7	245,7	328,3	155,4	103,8	132,2	141,6
1985	126,1	122,2	123,6	136,8	148,7	225,9	358,0	164,9	109,0	139,3	146,4

<sup>1</sup> Jahresmittel    <sup>2</sup> Gemüse- und Früchtekonserven, Tiefkühlprodukte, Konfitüren, Bienenhonig, Melasse, küchenfertige Nahrungsmittel, Suppenpräparate, Gewürze und Saucen, auswärts konsumierte Mahlzeiten

**Zürcher Index für Getränke und Tabakwaren seit 1975<sup>1</sup> - September 1977 = 100**

Jahre	Wein	Bier	Spiri- tuosen	Alkohol- freie Getränke	Kaffee- u. Tee crème	Getränke im Mittel	Ziga- retten	Übrige Tabak- waren	Tabak- waren im Mittel	Getränke u. Tabakwaren im Mittel
1975	100,1	91,3	97,4	104,3	96,0	98,8	100,2	93,0	99,1	97,8
1976	100,2	91,5	100,0	102,3	97,0	98,9	100,0	97,0	99,5	98,2
1977	100,3	99,1	100,1	100,8	99,1	100,0	100,0	99,9	100,0	99,9
1978	102,5	100,0	101,6	100,3	99,4	101,1	101,6	103,2	101,8	101,2
1979	106,3	100,0	102,1	100,7	100,0	102,8	111,6	105,0	110,6	103,8
1980	110,3	102,6	102,7	101,9	102,7	105,4	113,4	109,1	112,7	106,3
1981	117,2	111,6	106,3	107,2	107,9	111,6	118,9	117,6	118,7	112,6
1982	126,0	121,7	110,9	110,4	115,4	118,7	124,2	123,3	124,0	119,4
1983	128,4	129,8	117,7	114,5	118,4	122,4	130,3	129,3	130,1	123,4
1984	126,3	130,3	118,5	115,8	121,7	122,5	138,5	136,3	138,1	124,3
1985	127,1	138,8	122,0	119,2	128,8	126,2	148,8	143,7	148,0	128,6

<sup>1</sup> Jahresmittel

**Zürcher Index für Bekleidung seit 1975<sup>1</sup> - September 1977 = 100**

Jahre	Damen- kleider	Herren- kleider	Kinder- kleider	Kleider- änderun- gen	Kleider- stoffe <sup>2</sup>	Damen- wäsche	Herren- wäsche	Kinder- wäsche	Schuhe	Schuh- repara- turen	Bekleidung im Mittel
1975	97,9	96,9	*	*	98,8	97,3	93,8	*	96,2	94,4	97,0
1976	99,0	98,6	*	*	98,8	98,6	95,7	*	97,0	97,0	98,1
1977	98,9	98,9	*	*	99,8	99,5	98,8	*	99,2	98,7	99,1
1978	101,0	100,3	101,3	101,4	101,0	100,9	100,4	101,2	100,4	102,2	100,7
1979	101,3	100,4	102,3	100,2	101,2	101,9	100,6	101,0	101,5	103,6	101,2
1980	104,0	103,7	105,7	105,4	103,2	104,6	103,5	103,0	107,8	110,3	104,7
1981	108,4	108,1	110,1	110,6	108,1	109,0	108,4	109,3	114,8	114,9	109,7
1982	113,5	112,2	113,1	118,0	113,1	114,8	114,1	114,6	121,1	125,9	115,0
1983	117,6	114,0	115,1	123,1	118,1	118,4	118,0	118,8	125,5	130,1	118,6
1984	122,3	117,5	117,4	129,6	122,1	121,6	120,3	121,5	129,6	137,7	122,6
1985	128,4	122,9	123,4	138,1	127,3	124,7	123,8	125,5	136,3	148,3	128,3

<sup>1</sup> Jahresmittel    <sup>2</sup> Ab September 1977 einschliesslich Merceriewaren und Strickwolle

**Zürcher Mietindex seit 1981<sup>1</sup> – Mai 1966 = 100**

Jahre	Wohnungen			alle Bauperioden	Wohnungen		
	vor 1947 erstellt	seit 1947 erstellt	alle Bauperioden		vor 1947 erstellt	seit 1947 erstellt	alle Bauperioden
	Zweizimmerwohnungen				Dreizimmerwohnungen		
1981	223,3	204,3	221,2	225,9	203,6	219,5	
1982	247,7	230,4	248,3	250,1	230,7	246,2	
1983	259,0	243,3	261,4	261,1	244,9	259,5	
1984	262,6	249,0	266,2	264,1	249,7	263,7	
1985	269,1	256,8	273,6	269,8	257,0	270,7	
	Vierzimmerwohnungen				Ein- bis Fünzimmerwohnungen im Mittel		
1981	226,7	214,0	225,4	225,2	204,9	220,3	
1982	250,6	244,6	254,3	249,2	232,6	247,6	
1983	261,6	263,0	270,4	260,1	247,4	261,4	
1984	264,2	269,6	275,5	263,2	252,2	265,6	
1985	269,5	277,4	282,8	269,4	259,7	272,6	

<sup>1</sup> Jahresmittel**Zürcher Mietindex seit 1980 – Mai 1977 = 100**

Jahre Monate	Wohnungen			Wohnungen			Wohnungen		
	vor 1947 erstellt	seit 1947 erstellt	alle Bau- perioden	vor 1947 erstellt	seit 1947 erstellt	alle Bau- perioden	vor 1947 erstellt	seit 1947 erstellt	alle Bau- perioden
	Einzimmerwohnungen			Zweizimmerwohnungen			Dreizimmerwohnungen		
1980, Mai	100,0	98,4	98,7	102,5	101,6	102,5	103,3	101,4	102,5
1980, November	103,2	100,6	101,0	104,7	105,3	105,7	105,4	104,4	105,1
1981, Mai	108,2	105,2	105,7	108,5	110,2	110,3	109,2	109,2	109,5
1981, November	115,1	112,1	112,6	114,7	117,5	117,3	115,2	116,4	116,2
1982, Mai	123,9	119,8	120,5	122,2	126,2	125,7	122,7	125,8	124,8
1982, November	125,5	122,0	122,6	124,5	129,7	128,8	125,0	129,8	128,1
1983, Mai	126,2	122,6	123,2	125,9	131,0	130,4	126,3	131,2	129,4
1983, November	126,9	122,9	123,6	126,4	132,2	131,1	126,5	132,0	130,0
1984, Mai	127,9	123,7	124,4	127,4	134,0	132,6	127,6	133,7	131,4
1984, November	129,8	125,2	125,8	128,7	136,5	134,1	128,4	135,6	132,7
1985, Mai	132,2	127,2	127,8	130,8	138,4	136,5	130,5	137,8	135,1
1985, November	134,0	128,7	129,5	132,6	140,2	138,6	132,1	139,8	137,0
1986, Mai	135,6	132,5	132,1	134,2	143,4	141,2	133,5	142,8	139,3
	Vierzimmerwohnungen			Fünzimmerwohnungen			Ein- bis Fünzimmer- wohnungen im Mittel		
1980, Mai	102,7	101,9	102,4	104,3	101,7	103,2	103,0	101,1	102,1
1980, November	104,9	105,4	105,5	106,0	105,2	105,9	105,1	104,3	104,9
1981, Mai	108,8	111,0	110,4	108,9	111,1	110,5	108,9	109,4	109,5
1981, November	114,5	118,4	117,2	113,1	118,8	116,8	114,8	116,7	116,3
1982, Mai	122,1	128,8	126,4	119,4	128,3	125,1	122,3	126,0	125,0
1982, November	124,4	133,8	130,3	121,7	135,8	130,6	124,6	130,3	128,5
1983, Mai	125,6	136,4	132,4	122,5	138,7	132,6	125,7	132,0	129,9
1983, November	125,7	137,2	133,0	122,8	139,6	133,0	126,0	132,6	130,4
1984, Mai	126,7	139,5	134,7	124,3	141,0	134,5	127,1	134,3	131,8
1984, November	127,3	141,2	136,0	125,2	144,0	135,6	128,2	136,1	133,2
1985, Mai	129,4	143,4	138,3	127,3	146,7	137,8	130,3	138,4	135,5
1985, November	131,1	145,8	140,4	128,5	148,7	139,6	132,0	140,7	137,4
1986, Mai	132,6	149,4	142,8	129,8	153,8	142,3	133,5	144,2	139,9

**Zürcher Index für Heizung und Beleuchtung seit 1975<sup>1</sup> – September 1977 = 100**

Jahre	Heizöl	Kohle	Brennholz	Elektrischer Strom	Gas	Heizung und Beleuchtung im Mittel
1975	97,8	98,3	106,1	89,8	100,0	96,5
1976	100,3	98,7	102,2	100,0	100,0	99,9
1977	102,4	99,4	100,0	100,0	100,0	100,8
1978	87,9	99,7	100,0	100,0	99,5	92,1
1979	157,1	100,0	100,6	100,0	98,1	137,3
1980	165,0	115,8	119,5	100,0	102,8	142,7
1981	185,5	124,8	130,3	102,8	117,2	157,5
1982	190,8	133,6	142,1	111,3	119,5	163,8
1983	174,5	135,8	142,8	111,3	122,8	155,8
1984	181,9	138,2	141,8	111,3	125,3	160,1
1985	191,6	142,7	139,8	111,3	128,9	165,7

<sup>1</sup> Jahresmittel**Zürcher Index für Haushalteinrichtung und -unterhalt seit 1975<sup>1</sup> – September 1977 = 100**

Jahre	Möbel	Bettwaren <sup>2</sup> , Haushaltswäsche, Teppiche, Vorhänge	Elektrische Haushaltsmaschinen und -apparate	Kochgeräte, Geschirr und Besteck	Beleuchtungskörper	Reinigungsgeräte	Reinigungsmittel <sup>3</sup>	Wasch- und Reinigungsanstalten	Wohnungsreparaturen	Haushalteinrichtung und -unterhalt im Mittel
1975	98,5	97,3	99,6	95,2	89,1	99,4	94,2	97,1	*	97,1
1976	98,8	97,5	100,3	98,6	97,7	99,8	98,8	99,8	*	98,8
1977	99,8	99,2	99,7	99,3	100,0	99,4	99,9	100,0	*	99,6
1978	101,4	100,6	99,4	100,4	100,8	100,4	99,2	102,1	101,6	100,7
1979	103,0	100,4	97,3	100,2	102,9	100,5	99,0	104,2	103,3	101,2
1980	107,3	103,2	99,5	103,9	104,5	103,5	102,4	111,3	106,7	104,8
1981	112,1	108,5	103,3	110,5	107,1	108,8	106,3	117,2	111,4	109,6
1982	117,1	113,4	106,5	115,6	108,5	113,4	108,3	122,6	120,1	114,5
1983	119,7	117,3	109,3	119,3	111,8	119,0	108,7	125,8	125,8	117,5
1984	121,1	119,1	109,7	121,7	112,4	121,4	109,8	128,5	129,5	119,3
1985	123,7	122,5	110,9	125,5	114,6	123,2	111,4	132,5	135,6	122,5

<sup>1</sup> Jahresmittel<sup>2</sup> Einschliesslich Bettwäsche<sup>3</sup> Einschliesslich Küchenverbrauchsmaterial**Zürcher Index für Verkehr seit 1975<sup>1</sup> – September 1977 = 100**

Jahre	Eisenbahn <sup>2</sup>	Strassenbahn und Autobus	Post und Telefon	Öffentl. Verkehr im Mittel	Anschaffung von Personewagen (PW)	Anschaffung von Motor- und Fahrrädern	Haftpflichtversicherungen und Verkehrssteuern	Benzin	Ausrüstung, Service und Unterhalt von PW	Individueller Verkehr im Mittel	Verkehr im Mittel
1975	91,0	80,2	82,7	85,0	*	97,9	100,0	101,3	99,8	100,1	91,5
1976	93,2	81,0	100,2	93,2	*	99,0	100,0	104,2	100,4	101,7	96,8
1977	100,0	90,5	100,0	97,8	*	99,7	100,0	101,1	100,9	100,8	99,1
1978	101,1	100,0	102,7	102,1	98,9	100,8	102,0	97,3	100,9	99,6	100,1
1979	101,4	100,0	102,4	102,0	97,1	99,0	104,1	114,9	103,9	103,9	103,5
1980	102,2	100,0	102,1	102,0	99,6	99,3	104,1	124,8	111,1	108,6	107,3
1981	107,3	100,0	101,4	103,0	103,6	106,5	104,1	136,3	118,6	114,4	112,1
1982	114,5	100,2	99,7	103,9	104,7	110,7	100,7	135,3	129,7	116,4	113,9
1983	123,0	112,2	99,7	107,4	105,8	113,4	95,7	131,0	135,8	116,0	114,4
1984	127,1	125,3	114,2	118,6	107,6	115,5	95,7	130,8	140,4	117,4	118,3
1985	131,3	127,7	117,2	121,9	108,6	120,4	103,9	136,4	148,1	122,3	122,8

<sup>1</sup> Jahresmittel<sup>2</sup> Einschliesslich touristischer Bahnen

**Zürcher Index für Körper- und Gesundheitspflege seit 1975<sup>1</sup> – September 1977 = 100**

Jahre	Toiletten- artikel	Coiffeur- leistungen	Körper- pflege im Mittel	Zahnärzt- liche Leistungen	Ärztliche Leistungen	Spital- taxen	Heilmittel und Sanitäts- material	Gesund- heitspflege im Mittel	Körper- und Gesund- heitspflege im Mittel
1975	97,9	93,4	94,8	100,0	98,1	*	91,9	97,0	96,2
1976	99,8	95,9	97,1	100,0	100,0	*	98,6	99,6	98,7
1977	99,9	98,2	98,8	100,0	103,5	*	99,6	101,3	100,5
1978	99,8	100,7	100,1	100,0	114,2	130,0	100,3	111,7	108,4
1979	98,4	103,3	100,3	102,3	124,2	171,5	100,5	124,5	117,8
1980	99,1	111,5	103,7	107,3	116,6	171,7	102,0	123,1	117,7
1981	101,9	117,1	107,5	114,6	123,8	199,4	104,2	133,8	126,4
1982	105,4	125,8	113,0	124,3	133,3	209,2	106,7	142,6	134,3
1983	107,9	130,5	116,3	132,1	133,3	209,7	109,4	145,5	137,3
1984	108,2	134,9	118,1	135,9	133,3	234,3	111,0	150,4	141,3
1985	108,9	142,9	121,6	141,1	138,0	259,0	113,5	158,0	147,6

<sup>1</sup> Jahresmittel**Zürcher Index für Bildung und Erholung seit 1975<sup>1</sup> – September 1977 = 100**

Jahre	Zeit- ungen, Zeit- schriften, Bücher	Schreib- materialien, Schreib- und Re- chenma- schinen	Foto und Film	Radio und Fern- sehen	Sport- geräte	Sportver- anstaltungen, Besuch von Sport- anlagen	Kino und Theater	Besuch von Kursen	Ferien	Übriges für Bil- dung und Erholung <sup>2</sup>	Bildung und Erholung im Mittel
1975	94,4	99,2	98,8	104,6	*	85,7	95,4	*	*	*	97,2
1976	99,8	100,4	99,3	102,7	*	91,6	98,1	*	*	*	99,9
1977	99,8	100,1	98,8	100,2	*	100,0	99,6	*	*	*	99,9
1978	99,5	99,0	95,8	97,5	99,9	100,2	102,3	100,3	100,7	101,0	99,7
1979	97,0	96,2	90,7	93,8	98,1	100,5	105,6	100,8	106,2	101,3	100,4
1980	103,2	96,9	93,7	95,6	99,4	100,4	111,6	103,9	116,1	106,2	106,0
1981	109,6	99,6	97,8	96,6	103,1	100,5	115,8	111,0	128,7	111,5	113,2
1982	116,2	103,2	98,5	98,6	105,4	100,5	122,4	121,5	137,9	115,1	119,2
1983	116,7	109,1	98,5	103,0	106,6	100,6	130,7	128,1	146,9	116,9	124,2
1984	119,3	109,2	102,0	102,9	107,4	102,7	134,5	132,0	152,4	119,8	127,5
1985	123,6	111,6	106,1	102,9	108,2	104,9	142,1	135,2	160,6	124,1	132,2

<sup>1</sup> Jahresmittel    <sup>2</sup> Spielwaren, Blumen, Haltung von Haustieren**Zürcher Index der Konsumentenpreise seit 1972<sup>1</sup> – September 1977 = 100**

Jahre	Nah- rungs- mittel	Getränke und Tabak- waren	Beklei- dung	Woh- nungs- miete	Heizung und Be- leuchtung	Haus- halt <sup>2</sup>	Verkehr	Körper- und Gesund- heitspflege	Bildung und Erholung	Gesamt- index
1972	79,4	80,5	75,6	74,9	62,4	78,0	72,1	72,8	78,7	75,5
1973	84,6	86,5	82,9	79,7	82,8	83,0	77,9	79,2	86,2	82,2
1974	93,7	93,2	91,0	85,5	97,4	89,7	86,9	87,0	91,4	90,4
1975	99,5	97,8	97,0	94,4	96,5	97,1	91,5	96,2	97,2	96,6
1976	98,3	98,2	98,1	98,1	99,9	98,8	96,8	98,7	99,9	98,3
1977	99,5	99,9	99,1	99,9	100,8	99,6	99,1	100,5	99,9	99,7
1978	102,6	101,2	100,7	100,7	92,1	100,7	100,1	108,4	99,7	101,0
1979	105,9	103,8	101,2	100,7	137,3	101,2	103,5	117,8	100,4	105,0
1980	112,7	106,3	104,7	102,3	142,7	104,8	107,3	117,7	106,0	109,0
1981	124,3	112,6	109,7	109,1	157,5	109,6	112,1	126,4	113,2	116,6
1982	132,9	119,4	115,0	122,7	163,8	114,5	113,9	134,3	119,2	124,0
1983	135,9	123,4	118,6	129,5	155,8	117,5	114,4	137,3	124,2	127,4
1984	141,6	124,3	122,6	131,6	160,1	119,3	118,3	141,3	127,5	130,9
1985	146,4	128,6	128,3	135,0	165,7	122,5	122,8	147,6	132,2	135,5

<sup>1</sup> Jahresmittel    <sup>2</sup> Einrichtung und Unterhalt

**Zürcher Index für Nahrungsmittel seit 1983<sup>1</sup> - Dezember 1982 = 100**

Jahre	Milch, Milch- produkte	Eier	Fleisch, Fleisch- waren, Fische	Speise- öl, Speise- fett, Margarine	Gebäck, Getreide- produkte	Brot, Kartof- feln	Gemüse	Früchte	Kaffee, Tee, Kraft- nährmittel, Schokolade, Zucker	Übrige Nah- rungs- mittel <sup>2</sup>	Nahrung im Mittel
1983	101,6	100,9	99,5	100,5	101,0	109,4	102,7	107,1	100,2	101,7	101,5
1984	103,8	107,8	106,7	108,2	105,2	114,0	104,6	112,5	103,5	105,0	105,8
1985	104,4	107,9	108,5	113,1	108,1	104,8	114,1	119,3	109,0	110,6	109,3

<sup>1</sup> Jahresmittel    <sup>2</sup> Gemüse- und Früchtekonserven, Tiefkühlprodukte, Konfitüren, Bienenhonig, Melasse, küchenfertige Nahrungsmittel, Suppenpräparate, Gewürze und Saucen, auswärts konsumierte Mahlzeiten

**Zürcher Index für Getränke und Tabakwaren seit 1983<sup>1</sup> - Dezember 1982 = 100**

Jahre	Wein	Bier	Spiri- tuosen	Alkohol- freie Getränke	Kaffee- u. Tee crème	Getränke im Mittel	Ziga- retten	Übrige Tabak- waren im Mittel	Tabak- waren im Mittel	Getränke u. Tabakwaren im Mittel
1983	99,2	100,7	101,8	101,3	101,3	100,4	100,1	102,3	100,4	100,4
1984	97,6	101,1	102,4	102,4	104,1	100,6	106,4	107,8	106,6	101,2
1985	98,2	107,5	105,2	105,3	110,2	103,6	114,3	113,6	114,2	104,6

<sup>1</sup> Jahresmittel

**Zürcher Index für Bekleidung seit 1983<sup>1</sup> - Dezember 1982 = 100**

Jahre	Damen- kleider	Herrn- kleider	Kinder- kleider	Kleider- änderun- gen	Kleider- stoffe <sup>2</sup>	Damen- wäsche	Herrn- wäsche	Kinder- wäsche	Schuhe	Schuh- repara- turen	Bekleidung im Mittel
1983	102,2	100,5	100,1	102,5	101,7	101,1	101,4	101,3	101,7	100,6	101,5
1984	106,2	103,6	102,1	107,9	105,3	103,7	103,4	103,5	105,0	106,5	104,9
1985	111,5	108,4	107,3	115,0	109,8	106,4	106,4	107,0	110,4	114,7	109,8

<sup>1</sup> Jahresmittel    <sup>2</sup> Einschliesslich Merceriewaren und Strickwolle

**Zürcher Index für Heizung und Beleuchtung seit 1983<sup>1</sup> - Dezember 1982 = 100**

Jahre	Heizöl	Kohle	Brennholz	Elektrischer Strom	Gas	Heizung und Beleuchtung im Mittel
1983	86,0	100,1	100,2	100,0	100,4	90,7
1984	89,7	101,9	99,6	100,0	102,5	93,2
1985	94,4	105,2	98,2	100,0	105,4	96,4

<sup>1</sup> Jahresmittel

**Zürcher Index für Hauheleinrichtung und -unterhalt seit 1983<sup>1</sup> - Dezember 1982 = 100**

Jahre	Möbel	Bettwaren <sup>2</sup> , Haushalt- wäsche, Teppiche, Vorhänge	Elektrische Haushalt- maschinen und -apparate	Koch- geräte, Geschirr und Besteck	Beleuch- tungs- körper	Reini- gungs- geräte	Reini- gungs- mittel <sup>3</sup>	Wasch- und Reini- gungs- anstalten	Woh- nungs- repara- turen	Hauhelein- richtung und -unterhalt im Mittel
1983	101,3	101,1	100,4	100,9	100,4	101,3	100,7	101,9	102,4	101,2
1984	102,5	102,6	100,8	103,0	100,9	103,4	101,7	104,1	105,4	102,8
1985	104,7	105,5	101,8	106,2	102,9	104,9	103,2	107,3	110,3	105,6

<sup>1</sup> Jahresmittel    <sup>2</sup> Einschliesslich Bettwäsche    <sup>3</sup> Einschliesslich Küchenverbrauchsmaterial

## Zürcher Index der Konsumentenpreise

### Zürcher Index für Verkehr seit 1983<sup>1</sup> - Dezember 1982 = 100

Jahre	Eisenbahn <sup>2</sup>	Strassenbahn und Autobus	Post und Telefon	Öffentl. Verkehr im Mittel	Anschaffung von Personewagen (PW)	Anschaffung von Motor- und Fahrrädern	Haftpflichtversicherungen und Verkehrssteuern	Benzin	Ausrüstung, Service und Unterhalt von PW	Individueller Verkehr im Mittel	Verkehr im Mittel
1983	106,1	109,3	100,0	102,8	99,8	101,8	95,1	95,9	103,5	98,7	99,6
1984	109,7	122,0	114,6	113,5	101,5	103,7	95,1	95,8	106,9	99,9	102,9
1985	113,3	124,5	117,5	116,6	102,4	108,1	103,3	99,9	112,8	104,1	106,9

<sup>1</sup> Jahresmittel      <sup>2</sup> Einschliesslich touristischer Bahnen

### Zürcher Index für Körper- und Gesundheitspflege seit 1983<sup>1</sup> - Dezember 1982 = 100

Jahre	Toilettenartikel	Coiffeurleistungen	Körperpflege im Mittel	Zahnärztliche Leistungen	Ärztliche Leistungen	Spitaltaxen	Heilmittel und Sanitätsmaterial	Gesundheitspflege im Mittel	Körper- und Gesundheitspflege im Mittel
1983	100,7	101,4	101,0	103,2	100,0	100,2	100,4	101,1	101,1
1984	100,9	104,8	102,6	106,1	100,0	111,9	101,9	104,5	104,0
1985	101,6	111,0	105,6	110,2	103,6	123,7	104,1	109,7	108,6

<sup>1</sup> Jahresmittel

### Zürcher Index für Bildung und Erholung seit 1983<sup>1</sup> - Dezember 1982 = 100

Jahre	Zeitung, Zeitschriften, Bücher	Schreibmaterialien, Schreib- und Rechenmaschinen	Foto und Film	Radio und Fernsehen	Sportgeräte	Sportveranstaltungen, Besuch von Sportanlagen	Kino und Theater	Besuch von Kursen	Ferien	Übriges für Bildung und Erholung <sup>2</sup>	Bildung und Erholung im Mittel
1983	100,1	100,7	100,1	100,3	100,6	100,2	101,3	101,6	103,0	102,1	101,6
1984	102,3	100,6	103,8	100,2	101,4	102,2	104,2	104,7	106,8	104,6	104,3
1985	106,0	102,6	107,9	100,2	102,2	104,3	110,1	107,2	112,5	108,3	108,1

<sup>1</sup> Jahresmittel      <sup>2</sup> Spielwaren, Blumen, Haltung von Haustieren

### Zürcher Index der Konsumentenpreise seit 1983<sup>1</sup> - Dezember 1982 = 100

Jahre	Nahrungsmittel	Getränke und Tabakwaren	Bekleidung	Wohnungsmiete	Heizung und Beleuchtung	Haushalt <sup>2</sup>	Verkehr	Körper- und Gesundheitspflege	Bildung und Erholung	Gesamtindex
1983	101,5	100,4	101,5	100,8	90,7	101,2	99,6	101,1	101,6	100,5
1984	105,8	101,2	104,9	102,4	93,2	102,8	102,9	104,0	104,3	103,3
1985	109,3	104,6	109,8	105,1	96,4	105,6	106,9	108,6	108,1	106,9

<sup>1</sup> Jahresmittel      <sup>2</sup> Einrichtung und Unterhalt

**Zürcher Index der Übernachtungspreise nach Betriebskategorien seit 1980 – Sommer 1979 = 100**

Jahre	Indexstand – Punkte						Veränderung gegenüber dem Vorjahr – Prozente					
	Betriebskategorien						Betriebskategorien					
	Ein- stern	Zwei- stern	Drei- stern	Vier- stern	Fünf- stern	Alle	Ein- stern	Zwei- stern	Drei- stern	Vier- stern	Fünf- stern	Alle
1980	106,4	100,9	100,5	100,9	103,2	102,1	+6,4	+0,9	+0,5	+0,9	+3,2	+2,1
1981	109,8	104,2	104,1	100,6	110,8	106,2	+3,2	+3,2	+3,6	-0,3	+7,4	+4,1
1982	111,9	112,7	107,4	106,7	120,9	112,5	+1,9	+8,2	+3,2	+6,0	+9,1	+5,9
1983	119,4	120,6	115,1	117,2	130,0	123,1	+6,7	+7,0	+7,2	+9,8	+7,5	+9,4
1984	128,6	123,1	116,3	119,9	137,5	128,4	+7,7	+2,1	+1,0	+2,3	+5,8	+4,3
1985	135,6	131,9	122,8	130,8	154,8	139,1	+5,5	+7,2	+5,6	+9,1	+2,6	+8,4
1986	140,0	141,3	128,9	144,5	168,8	150,8	+3,2	+7,1	+5,0	+10,5	+9,0	+8,4

**Zürcher Index der Übernachtungspreise nach der Zimmerausstattung seit 1973 – Sommer 1966 = 100**

Jahre	Indexstand – Punkte			Veränderung gegenüber dem Vorjahr – Prozente		
	Zimmer ohne Bad	Zimmer mit Bad <sup>1</sup>	Alle Zimmer Mittel	Zimmer ohne Bad	Zimmer mit Bad <sup>1</sup>	Alle Zimmer Mittel
1973	160,6	161,8	161,7	+7,0	+8,1	+7,9
1974	166,7	168,9	168,5	+3,8	+4,4	+4,2
1975	171,9	178,7	177,1	+3,1	+5,8	+5,1
1976	174,8	181,9	180,2	+1,7	+1,8	+1,8
1977	174,2	182,2	180,3	-0,3	+0,2	+0,1
1978	175,8	188,4	185,3	+0,9	+3,4	+2,8
1979	180,4	200,8	196,4	+2,6	+6,6	+6,0
1980	187,6	204,3	200,6	+4,0	+1,8	+2,1
1981	192,9	213,0	208,7	+2,8	+4,3	+4,1
1982	199,3	226,6	221,1	+3,3	+6,4	+5,9
1983	215,5	248,4	241,8	+8,1	+9,6	+9,4
1984	224,6	259,2	252,3	+4,2	+4,4	+4,3
1985	241,9	281,2	273,4	+7,7	+8,5	+8,4
1986	253,8	306,2	296,4	+4,9	+8,9	+8,4

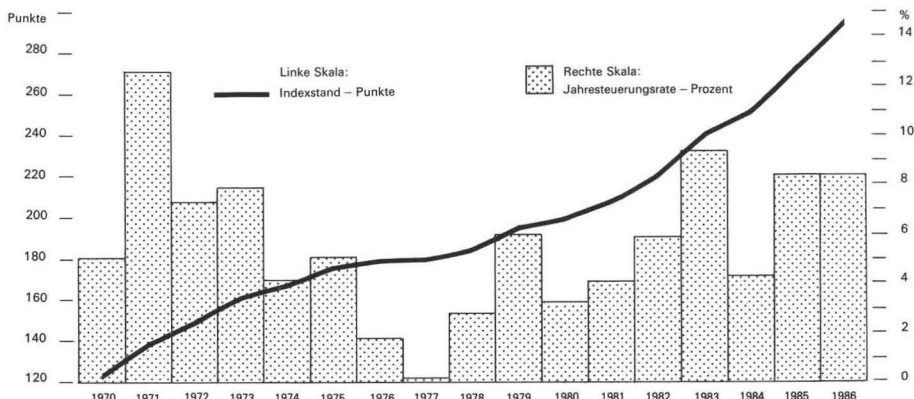
<sup>1</sup> oder Dusche; bis 1973 nur Zimmer mit Bad, seit 1974 auch Zimmer mit Dusche**Zürcher Index der Übernachtungspreise seit 1970 – Sommer 1966 = 100**

## Durchschnittliche Kleinhandelspreise von ausgewählten Verbrauchsgütern und

Nr.	Waren, Dienstleistungen	Menge	1909	1913	1914	1916	1920	1928	1934
Nahrungsmittel									
1	Vollmilch, offen <sup>1</sup>	1 l	-.23	-.26	-.25	-.27	-.47	-.37	-.31
2	Tafelbutter <sup>2</sup>	1 kg	3.70	3.97	3.92	4.76	8.28	5.62	4.80
3	Käse, Emmentaler	1 kg	2.31	2.51	2.44	2.80	4.77	3.80	2.60
4	Eier, inländische	1 St.	*	*	*	*	-.46	*	*
5	Eier, ausländische	1 St.	-.11	-.11	-.12	-.21	-.37	-.19	-.11
6	Rindfleisch, Siedfleisch <sup>3,4</sup>	1 kg	2.42	2.62	2.62	3.66	7.45	4.18	3.12
7	Rindfleisch, Bratenstücke <sup>3,5</sup>	1 kg	2.42	2.71	2.62	3.66	7.49	4.28	3.19
8	Kalbfleisch, Bratenstücke <sup>3,6</sup>	1 kg	3.09	3.41	3.16	4.38	9.20	5.75	4.36
9	Schweinefleisch, Bratenstücke <sup>3</sup>	1 kg	2.88	3.10	2.96	4.02	8.55	4.90	4.15
10	Magerspeck	1 kg	2.50	2.80	2.80	4.15	9.33	4.77	3.63
11	Kokosfett <sup>7</sup>	1 kg	1.80	2.03	2.17	3.15	4.05	2.34	1.50
12	Speiseöl <sup>8</sup>	1 l	1.50	1.39	1.49	2.25	4.17	1.76	-.88
13	Halbweissbrot	1 kg	-.37	-.37	-.38	-.57	-.79 <sup>9</sup>	-.56	-.35
14	Weissmehl	1 kg	-.52	-.48	-.50	-.66	-.85	-.67	-.28
15	Reis <sup>10</sup>	1 kg	-.70	-.60	-.61	-.78	1.59	-.75	-.42
16	Teigwaren <sup>11</sup>	1 kg	-.65	-.62	-.65	1.05	1.50	-.89	-.53
17	Äpfel <sup>12</sup>	1 kg	*	*	*	*	-.50	*	*
18	Blondorangen	1 kg	*	*	*	*	*	*	*
19	Kartoffeln <sup>13</sup>	1 kg	-.13	-.13	-.15	-.26	-.25	-.25	-.18
20	Weisskabis	1 kg	*	*	*	*	*	*	*
21	Karotten	1 kg	*	*	*	*	-.43	*	*
22	Zwiebeln	1 kg	*	*	-.39	*	-.47	*	*
23	Kristallzucker	1 kg	-.48	-.49	-.50	-.91	1.93	-.57	-.26
24	Milchschokolade <sup>14</sup>	1 kg	*	*	*	*	*	*	*
25	Kaffee, geröstet <sup>15</sup>	1 kg	2.75	2.95	2.95	3.15	4.81	4.92	3.40
Auswärts konsumierte Mahlzeiten									
26	Schweinskotelett mit Beilage	Portion	*	*	*	*	*	*	*
27	½ Poulet mit Pommes frites	Portion	*	*	*	*	*	*	*
28	Kaffee crème	Tasse	*	*	*	*	*	*	*
Heizung, Beleuchtung									
29	Tannenholz in Spalten	1 Ster <sup>16</sup>	18.50	18.75	19.75	22.75	51.25	34.—	28.—
30	Buchenholz in Spalten	1 Ster <sup>17</sup>	19.50	20.75	21.75	24.75	58.75	38.—	32.—
31	Tannenholz, gespalten	100 kg	*	*	*	*	*	*	*
32	Buchenholz, gespalten	100 kg	*	*	*	*	*	*	*
33	Braunkohlenbriketts, offen	100 kg	4.27	4.30	4.49	5.28	16.06	7.78	6.77
34	Anthrazit, 30/50 mm <sup>18</sup>	100 kg	6.33	6.47	6.65	8.20	23.84	12.11	9.89
35	Heizöl, extra leicht <sup>19</sup>	100 kg	*	*	*	*	*	*	*
36	Gas <sup>20</sup>	1 kWh	-.04	-.04	-.04	-.04	-.11	-.04	-.04
37	Elektrischer Strom für Haushalt <sup>21</sup>	1 kWh	*	*	*	*	*	*	*

<sup>1</sup> Ab 1967 Ladenpreis <sup>2</sup> Ab 1967 Vorzugsbutter, Preis umgerechnet von 200-g-Modell <sup>3</sup> Ohne Knochen, reines Fleischgewicht <sup>4</sup> Ab 1967 nur Federstück <sup>5</sup> Ab 1967 nur von der Schulter <sup>6</sup> Ab 1967 nur vom Stotzen <sup>7</sup> Ab September 1977 umgerechnet von 500-g-Packung <sup>8</sup> Ab 1967 nur Arachidöl <sup>9</sup> Einheitsbrot <sup>10</sup> Ab September 1977 Reis, geschält <sup>11</sup> Ab September 1977 Hörnli, Normalgriess, umgerechnet von 500-g-Packung <sup>12</sup> Ab September 1977 1. Kl. Jonathan <sup>13</sup> Ab 1967 in Beuteln bis 5 kg <sup>14</sup> Ab 1967 umgerechnet von 100-g-Tafel <sup>15</sup> Ab September 1977 umgerechnet von 250-g-Packung <sup>16</sup> 1 Ster entspricht ca. 320-350 kg <sup>17</sup> 1 Ster entspricht ca. 450-550 kg <sup>18</sup> Ab September 1977 bei Bezug von 300-950 kg <sup>19</sup> Ab September 1977 bei Bezug von 3000-6000 l <sup>20</sup> Normaltarif mit 8 Tarifstufen; der Gaspreis setzt sich aus einem Grundpreis und einem Arbeitspreis zusammen, die nach der Verbrauchsmenge abgestuft sind. Der angeführte Preis je kWh entspricht einem angenommenen mittleren Verbrauch von 2316 kWh je Haushaltung und Jahr. <sup>21</sup> Preis, einschliesslich eines gemäss Bezugsmenge bemessenen Monatsabonnements, berechnet für den durchschnittlichen Jahresverbrauch von 4500 kWh einer Dreizimmerwohnung mit elektrischem Herd und Boiler

## Dienstleistungen seit 1909 – Franken

1939	1946	1950	1960	1970	1977	1979	1980	1981	1982	1983	1984	1985	Nr.
–.34	–.42	–.49	–.58	–.79	1.10	1.13	1.15	1.20	1.27	1.33	1.35	1.35	1
5.15	8.72	10.60	11.55	12.45	13.30	13.65	13.95	14.95	15.35	16.25	16.55	16.40	2
2.81	4.57	5.45	6.68	9.18	13.93	14.69	14.92	15.80	17.03	17.98	18.48	18.69	3
–.17	–.35	–.31	–.30	–.26	–.36	–.36	–.39	–.42	–.44	–.50	–.52	–.54	4
–.13	–.33	–.26	–.22	–.16	–.25	–.20	–.22	–.26	–.27	–.25	–.27	–.26	5
3.82	6.25	6.74	8.90	11.60	14.66	14.86	14.23	15.85	16.26	16.40	17.05	16.80	6
3.89	6.65	7.30	10.24	14.80	21.41	22.12	21.62	23.99	25.16	25.63	26.49	26.86	7
4.82	10.75	10.01	12.92	18.43	25.50	25.85	25.74	26.89	27.73	28.80	30.74	31.58	8
4.51	8.49	8.50	10.33	13.68	17.33	18.14	18.84	20.17	20.15	18.82	21.59	21.63	9
3.86	8.86	7.52	8.08	7.80	8.98	9.39	9.33	9.59	10.57	10.46	11.07	12.86	10
2.02	2.95	2.96	3.15	4.54	7.12	7.11	7.17	7.66	8.08	8.43	8.81	9.06	11
1.49	2.87	2.92	2.45	3.43	4.50	4.57	4.47	5.07	5.18	5.12	5.49	5.86	12
–.43 <sup>a</sup>	–.47 <sup>a</sup>	–.70	–.78	1.06	1.86	1.96	2.05	2.19	2.59	2.65	2.74	2.82	13
–.42	1.59	1.50	–.80	–.86	1.21	1.27	1.28	1.39	1.81	1.75	1.82	1.86	14
–.50	1.27	1.39	–.94	1.72	2.26	2.37	2.39	2.54	2.69	2.67	2.64	2.71	15
–.64	–.96	1.02	1.08	1.62	2.86	2.64	2.66	3.09	3.24	2.75	2.76	2.84	16
–.76	–.84	–.86	1.10	1.91	2.51	1.95	2.06	2.21	2.70	2.21	2.62	2.49	17
*	*	*	*	1.62	2.10	2.25	2.21	2.50	2.53	2.58	2.79	3.11	18
–.24	–.35	–.42	–.46	–.76	1.03	1.01	1.05	1.02	1.14	1.25	1.27	1.23	19
–.35	–.61	–.53	–.67	1.15	1.86	1.78	1.84	2.14	2.07	2.38	2.07	2.11	20
–.42	–.64	–.77	–.90	1.35	1.87	1.76	2.11	2.07	2.03	2.29	2.18	2.22	21
–.34	–.83	–.70	–.83	1.64	2.14	1.97	2.30	2.43	2.39	2.47	2.42	2.17	22
–.52	1.19	1.02	–.86	–.88	1.31	1.14	1.52	1.93	1.47	1.39	1.43	1.42	23
5.—	6.60	7.63	10.—	8.60	12.70	13.10	13.30	13.40	14.20	14.30	14.80	15.40	24
3.50	4.76	7.35	8.98	10.80	20.88	14.24	15.20	14.24	14.92	15.40	16.16	17.48	25
*	*	*	*	5.95	9.28	9.93	10.51	11.02	11.11	11.44	11.81	12.15	26
*	*	*	*	5.72	8.13	8.19	8.67	9.20	9.51	9.80	10.—	10.67	27
*	*	*	*	–.94	1.50	1.53	1.56	1.64	1.75	1.77	1.83	1.93	28
28.33	45.23	44.37	57.60	68.53	110.—	*	*	*	*	*	*	*	29
33.33	56.64	56.05	57.10	72.50	105.—	*	*	*	*	*	*	*	30
*	*	*	*	27.26	51.77	52.06	57.40	61.42	67.58	67.88	67.27	66.92	31
*	*	*	*	21.26	40.77	41.27	49.38	55.50	60.13	60.46	60.69	60.25	32
7.38	13.80	12.06	14.82	22.40	35.82	34.86	39.26	42.37	47.33	49.30	51.67	54.—	33
10.48	22.61	20.11	27.30	36.82	50.78	52.70	61.09	66.03	70.06	70.68	71.09	73.20	34
13.45	39.55	24.76	17.24	19.10	37.51	58.39	61.16	68.93	70.75	64.30	66.81	70.35	35
–.04	–.05	–.05	–.05	–.08	–.12	–.12	–.13	–.14	–.14	–.14	–.15	–.15	36
*	*	*	*	*	–.10	–.10	–.10	–.10	–.11	–.11	–.11	–.11	37

## Durchschnittliche Kleinhandelspreise von ausgewählten Verbrauchsgütern und

Nr.	Waren, Dienstleistungen	Menge	1981	1982	1983	1984	1985
	Nahrungsmittel						
1	Vollmilch, offen	1 l	1.20	1.27	1.33	1.35	1.35
2	Vollmilch, pasteurisiert	1 l	1.40	1.47	1.51	1.54	1.54
3	Tafelbutter, Model	200 g	2.99	3.07	3.25	3.31	3.28
4	Emmentalerkäse	1 kg	15.80	17.03	17.98	18.48	18.69
5	Trinkeier, 50-60 g	1 St.	-42	-44	-50	-52	-54
6	Importeier, 50-60 g	1 St.	-26	-27	-25	-27	-26
	Rindfleisch <sup>1</sup>						
7	Entrecôte	1 kg	42.15	43.84	44.99	47.24	48.76
8	Braten, Schulter	1 kg	23.99	25.16	25.63	26.49	26.86
9	Siedfleisch, Federstück	1 kg	15.85	16.26	16.40	17.05	16.80
	Kalbfleisch, la <sup>1</sup>						
10	Filet	1 kg	49.90	52.12	54.85	58.67	61.18
11	Braten, Stotzen	1 kg	26.89	27.73	28.80	30.74	31.58
	Schweinefleisch <sup>1</sup>						
12	Plätzli, Nierstück	1 kg	28.51	28.41	26.92	30.63	30.34
13	Voressen	1 kg	16.95	16.64	14.84	17.12	16.96
14	Koteletts	1 kg	20.94	19.66	17.82	21.36	20.88
15	Magerspeck, geräuchert	1 kg	9.59	10.57	10.46	11.07	12.86
16	Cervelat	1 St.	-79	-83	-83	-88	-93
17	Poulets, gefroren	1 kg	6.37	6.61	6.55	6.56	6.69
18	Speisemargarine, ohne Butter	250 g	1.71	1.79	1.79	1.96	1.99
19	Sonnenblumenöl, Flasche	1 l	4.73	4.89	4.99	5.38	5.62
20	Ruchbrot	1 kg	2.18	2.56	2.62	2.70	2.78
21	Halbweissbrot	1 kg	2.19	2.59	2.65	2.74	2.82
22	Weissmehl	1 kg	1.39	1.81	1.75	1.82	1.86
23	Reis, geschält	1 kg	2.54	2.69	2.67	2.64	2.71
24	Frischeiernudeln	500 g	1.87	1.96	1.96	1.93	1.99
25	Spaghetti, Spezialgriess <sup>2</sup>	500 g	1.68	1.68	1.47	1.44	1.51
26	Kristallzucker	1 kg	1.93	1.47	1.39	1.43	1.42
27	Milchschokolade, Tafel	100 g	1.34	1.42	1.43	1.48	1.54
28	Kaffee, geröstet	250 g	3.56	3.73	3.85	4.04	4.37
29	Schwarztee in Paketen <sup>3</sup>	100 g	2.58	2.75	2.71	2.89	3.09
30	Weisskabis	1 kg	2.14	2.07	2.38	2.07	2.11
31	Karotten	1 kg	2.07	2.03	2.29	2.18	2.22
32	Speisezwiebeln, gewöhnlich	1 kg	2.43	2.39	2.47	2.42	2.17
33	Kartoffeln	1 kg	1.02	1.14	1.25	1.27	1.23
34	Äpfel <sup>4</sup>	1 kg	2.21	2.70	2.21	2.62	2.49
35	Blondorangen	1 kg	2.50	2.53	2.58	2.79	3.11
36	Bananen	1 kg	2.66	2.75	2.90	2.90	3.04
	Auswärts konsumierte Mahlzeiten						
37	Entrecôte mit Beilage	Portion	17.99	17.41	17.98	18.34	19.76
38	Schweinskotelett mit Beilage	Portion	11.02	11.11	11.44	11.81	12.15
39	½ Poulet mit Pommes frites	Portion	9.20	9.51	9.80	10. —	10.67
40	Kalbsbratwurst mit Beilage	Portion	6.99	7.49	7.69	8.11	8.60
41	Spaghetti Bolognese	Portion	6.42	6.89	7.12	7.42	7.94
42	Schweineschnitzel mit Beilage	Portion	7.76	8.35	8.69	9.12	10.02
43	Wienerli mit Kartoffelsalat	Portion	5.16	5.10	5.35	5.43	5.90
44	Kaffe crème	Tasse	1.64	1.75	1.77	1.83	1.93
45	Espresso	Tasse	1.70	1.77	1.81	1.88	1.97
46	Tee crème	Glas	1.56	1.66	1.70	1.75	1.86

<sup>1</sup> Die Preise beziehen sich - mit Ausnahme von Schweinskoteletts - auf das reine Fleischgewicht, wobei die Knochenbeigabe unentgeltlich erfolgt. <sup>2</sup> Bis September 1977 Tipo napoli <sup>3</sup> Bis September 1977 Ceylontee, BOP <sup>4</sup> Ab September 1977 1. Kl. Jonathan

## Dienstleistungen seit 1981 – Franken

1985	Jan.	Febr.	März	April	Mai	Juni	Juli	Aug.	Sept.	Okt.	Nov.	Dez.	Nr.
1.35	1.35	1.35	1.35	1.35	1.35	1.35	1.35	1.35	1.35	1.35	1.35	1.35	1
1.54	1.54	1.54	1.54	1.54	1.54	1.54	1.54	1.54	1.54	1.54	1.54	1.54	2
3.31	3.31	3.02	3.31	3.31	3.31	3.31	3.31	3.31	3.18	3.31	3.31	3.31	3
18.80	18.60	18.80	18.80	18.80	18.80	18.80	18.80	18.60	18.70	18.40	18.60	18.60	4
-.54	-.54	-.54	-.54	-.54	-.54	-.54	-.54	-.54	-.54	-.53	-.53	-.53	5
-.26	-.26	-.26	-.26	-.26	-.26	-.26	-.25	-.25	-.25	-.25	-.25	-.25	6
48.27	48.67	48.40	48.27	48.53	48.53	48.67	48.80	49.20	49.13	49.20	49.40	49.40	7
26.90	26.97	26.90	26.83	26.70	26.57	26.70	26.67	27.07	26.67	27.07	27.23	27.23	8
17.10	17.33	17.33	16.99	17.03	16.83	16.53	16.37	16.94	16.72	16.25	16.13	16.13	9
60.60	60.60	60.20	60.20	60.47	60.40	60.13	60.60	61.93	62.53	63.33	63.13	63.13	10
32.29	32.29	31.36	31.36	30.64	30.79	30.50	30.57	31.29	32.18	32.79	32.86	32.86	11
30.73	30.40	29.20	29.53	29.40	29.87	31.20	31.57	31.83	30.50	29.77	30.07	30.07	12
17.80	17.67	17.10	17.17	16.63	16.50	16.50	16.57	16.73	16.90	16.97	17.—	17.—	13
21.47	21.10	19.43	19.53	20.47	20.87	21.77	22.20	22.73	20.77	20.17	20.10	20.10	14
12.59	12.91	12.97	12.84	12.83	12.86	12.53	12.42	12.61	12.85	13.40	13.45	13.45	15
-.92	-.93	-.94	-.94	-.94	-.93	-.93	-.93	-.91	-.93	-.92	-.93	-.93	16
6.63	6.65	6.70	6.70	6.70	6.62	6.61	6.76	6.76	6.76	6.63	6.77	6.77	17
2.—	1.97	1.97	1.97	1.97	1.98	2.01	2.01	2.01	1.99	1.99	1.99	1.99	18
5.71	5.72	5.69	5.68	5.68	5.68	5.71	5.63	5.64	5.43	5.46	5.40	5.40	19
2.74	2.74	2.75	2.76	2.78	2.78	2.78	2.78	2.78	2.78	2.81	2.88	2.88	20
2.78	2.78	2.79	2.80	2.81	2.82	2.82	2.82	2.82	2.82	2.85	2.92	2.92	21
1.85	1.85	1.84	1.85	1.85	1.85	1.82	1.85	1.85	1.87	1.90	1.92	1.92	22
2.67	2.67	2.69	2.71	2.71	2.73	2.69	2.74	2.74	2.74	2.72	2.69	2.69	23
1.94	1.92	1.94	1.90	1.98	2.02	2.03	2.03	2.01	2.01	2.01	2.03	2.03	24
1.45	1.47	1.47	1.48	1.51	1.54	1.52	1.52	1.53	1.53	1.53	1.53	1.53	25
1.42	1.42	1.40	1.44	1.46	1.44	1.43	1.41	1.39	1.37	1.41	1.41	1.41	26
1.51	1.52	1.52	1.53	1.53	1.54	1.53	1.53	1.57	1.59	1.58	1.58	1.58	27
4.22	4.23	4.27	4.35	4.38	4.43	4.44	4.40	4.48	4.46	4.36	4.37	4.37	28
3.03	3.03	3.03	3.03	3.09	3.17	3.11	3.11	3.11	3.11	3.11	3.11	3.11	29
2.05	2.09	2.16	2.09	2.09	2.09	2.09	2.25	2.24	2.10	2.06	2.02	2.02	30
1.90	1.99	2.09	2.13	2.32	2.62	2.57	2.28	2.20	2.15	2.14	2.24	2.24	31
2.19	2.19	2.20	2.26	2.19	2.18	2.18	2.24	2.19	2.09	2.08	2.09	2.09	32
1.14	1.20	1.22	1.29	1.29	1.80	1.37	1.18	1.05	1.03	1.03	1.10	1.10	33
2.43	2.50	2.51	2.53	2.55	2.55	2.55	2.55	2.53	2.39	2.35	2.46	2.46	34
2.49	3.—	3.07	2.99	3.08	3.23	3.36	3.45	3.55	3.33	3.06	2.65	2.65	35
2.84	2.99	3.25	3.41	3.46	3.33	3.11	2.95	2.97	2.76	2.78	2.64	2.64	36
*	19.66	*	*	19.78	*	*	19.98	*	*	20.13	*	*	37
*	12.04	*	*	12.09	*	*	12.26	*	*	12.28	*	*	38
*	10.56	*	*	10.67	*	*	10.82	*	*	10.80	*	*	39
*	8.48	*	*	8.68	*	*	8.73	*	*	8.67	*	*	40
*	7.91	*	*	7.94	*	*	7.98	*	*	8.06	*	*	41
*	10.—	*	*	10.04	*	*	10.21	*	*	10.06	*	*	42
*	5.90	*	*	5.90	*	*	5.95	*	*	5.98	*	*	43
*	1.92	*	*	1.93	*	*	1.94	*	*	1.95	*	*	44
*	1.97	*	*	1.97	*	*	1.98	*	*	1.99	*	*	45
*	1.84	*	*	1.86	*	*	1.89	*	*	1.89	*	*	46

**Durchschnittliche Kleinhandelspreise von ausgewählten Verbrauchsgütern und**

Nr.	Waren, Dienstleistungen	Menge	1981	1982	1983	1984	1985
47	Weisswein, Waadtländer (Laden)	1 l	8.23	9.16	7.82	7.32	7.11
48	Weisswein, Walliser <sup>1</sup> (Laden)	1 l	8.38	9.74	10.37	9.68	8.92
49	Rotwein, französischer <sup>2</sup> (Laden)	1 l	6.30	6.76	6.80	7.75	7.—
50	Rotwein, Chianti (Laden)	1 l	6.62	6.97	7.72	8.03	8.32
51	Rotwein, Tiroler (Laden)	1 l	4.62	4.64	4.55	4.29	4.22
52	Rotwein, spanischer (Laden)	1 l	3.28	3.12	3.06	3.—	3.31
53	Lagerbier, inl., Flasche (Laden)	5,8 dl	1.16	1.26	1.30	1.32	1.35
54	Lagerbier, inl., Glas (Restaurant)	5 dl	1.99	2.26	2.40	2.43	2.63
55	Mineralwasser, nature, Flasche (Laden)	1 l	-.83	-.83	-.85	-.85	-.87
56	Mineralwasser, nature, Flasche (Restaurant)	3 dl	2.16	2.10	2.15	2.21	2.32
57	Süssgetränke, Flasche (Laden)	1 l	1.20	1.20	1.24	1.25	1.28
58	Süssgetränke, Flasche (Restaurant)	3 dl	2.29	2.20	2.21	2.25	2.37
59	Apfelsaft, Flasche (Laden)	1 l	1.30	1.35	1.39	1.39	1.48
<b>Bekleidung</b>							
60	Herrenanzug, zweiteilig, Wolle	1 St.	370.65	383.30	382.70	380.25	372.50
61	Herrenveston/Blazer, Wolle	1 St.	218.65	241.10	244.35	245.30	240.30
62	Herrenhose, Wolle/synthetisch	1 St.	76.90	79.65	79.75	80.80	80.80
63	Herrenwintermantel, Wolle	1 St.	333.65	348.40	337.60	334.—	345.—
64	Herrenregenmantel, Baumwolle	1 St.	231.05	250.20	258.15	261.90	274.—
65	Herrenregenmantel, synthetisch/Baumwolle	1 St.	190.75	199.30	190.80	191.40	197.10
66	Herrenpullover, langärmelig, Wolle	1 St.	57.30	60.05	61.10	63.15	63.30
67	Damenwintermantel, Wolle	1 St.	340.85	330.65	340.90	342.50	367.90
68	Damenregenmantel, Baumwolle	1 St.	217.80	218.55	234.40	238.—	239.90
69	Damenregenmantel, Baumwolle/synthetisch	1 St.	177.50	181.60	187.60	195.55	204.80
70	Damenkleid, Tailleur, Wolle <sup>3</sup>	1 St.	342.—	328.45	337.95	351.05	365.60
71	Damenjupe, Wolle	1 St.	116.60	113.—	117.—	117.90	122.90
72	Damenhose, synthetisch/Wolle	1 St.	68.45	71.20	74.45	78.55	89.15
73	Damenpullover, langärmelig, Wolle	1 St.	62.75	64.75	64.80	67.60	73.95
74	Damenbluse, Baumwolle	1 St.	62.80	61.15	59.45	61.20	67.65
75	Damenbluse, synthetisch	1 St.	54.60	53.70	57.—	60.10	62.—
76	Herrenhemd, langärmelig, Baumwolle	1 St.	45.20	46.85	48.90	51.30	52.20
77	Herrenpyjama, Baumwolle	1 St.	41.85	45.60	44.90	43.50	42.35
78	Herrenslip, Baumwolle	1 St.	8.90	9.40	9.05	8.65	8.95
79	Herrenleibchen, Baumwolle	1 St.	8.90	9.25	10.55	10.40	10.15
80	Herrensocken, kurz, synthetisch	1 Paar	5.30	5.85	6.45	7.05	7.60
81	Damennachthemd, synthetisch	1 St.	42.65	45.55	50.25	53.85	53.80
82	Damenpyjama, Baumwolle/synthetisch	1 St.	55.10	65.80	68.75	69.25	65.90
83	Damenslip, Baumwolle	1 St.	5.25	5.90	6.15	6.15	6.15
84	Damenunterrock, synthetisch	1 St.	28.60	30.30	30.—	31.45	31.60
85	Damenbüstenhalter, synthetisch	1 St.	17.95	18.90	20.15	21.40	23.95
86	Damenstrümpfe, synthetisch	1 Paar	4.45	4.60	4.75	4.90	5.05
87	Damenstrumpfhose, synthetisch	1 St.	4.55	5.45	5.70	6.—	5.65
<b>Heizung und Beleuchtung</b>							
88	Anthrazit, 30/50 mm <sup>4</sup>	100 70.68	71.09	73.20			
89	Heizöl, extra leicht <sup>5</sup>	100 kg	68.93	70.75	64.30	66.81	70.35
90	Superbenzin, 97 ROZ	1 l	1.27	1.28	1.24	1.24	1.29
91	Gas <sup>6</sup>	1 kWh	-.14	-.14	-.14	-.15	-.15
92	Elektrischer Strom für Haushalt <sup>7</sup>	1 kWh	-.10	-.11	-.11	-.11	-.11

<sup>1</sup> Bis September 1977 Fendant <sup>2</sup> Bis September 1977 Beaujolais <sup>3</sup> Bis September 1977 Deux-pièces <sup>4</sup> Ab September 1977 bei Bezug von 300–950 kg <sup>5</sup> Ab September 1977 bei Bezug von 3000–6000 l <sup>6</sup> Normaltarif mit 8 Tarifstufen; der Gaspreis setzt sich aus einem Grundpreis und einem Arbeitspreis zusammen, die nach der Verbrauchsmenge abgestuft sind. Der angeführte Preis je kWh entspricht einem angenommenen mittleren Verbrauch von 2316 kWh je Haushaltung und Jahr. <sup>7</sup> Preis, einschliesslich eines gemäss Bezugsmenge bemessenen Monatsabonnements, berechnet für den durchschnittlichen Jahresverbrauch von 4500 kWh einer Dreizimmerwohnung mit elektrischem Herd und Boiler

## Dienstleistungen seit 1981 – Franken (Schluss)

1985	Febr.	März	April	Mai	Juni	Juli	Aug.	Sept.	Okt.	Nov.	Dez.	Nr.
Jan.												
*	7.16	*	*	7.05	*	*	7.10	*	*	7.10	*	47
*	9.19	*	*	8.94	*	*	8.93	*	*	8.24	*	48
*	6.86	*	*	6.91	*	*	7.16	*	*	7.20	*	49
*	8.20	*	*	8.24	*	*	8.47	*	*	8.48	*	50
*	4.24	*	*	4.19	*	*	4.22	*	*	4.24	*	51
*	3.05	*	*	3.28	*	*	3.32	*	*	3.86	*	52
*	1.32	*	*	1.32	*	*	1.40	*	*	1.40	*	53
*	2.65	*	*	2.65	*	*	2.65	*	*	2.65	*	54
*	-.86	*	*	-.86	*	*	-.87	*	*	-.88	*	55
*	2.31	*	*	2.32	*	*	2.33	*	*	2.34	*	56
*	1.27	*	*	1.29	*	*	1.28	*	*	1.27	*	57
*	2.35	*	*	2.36	*	*	2.39	*	*	2.42	*	58
*	1.48	*	*	1.48	*	*	1.49	*	*	1.49	*	59
*	*	370.35	*	*	371.25	*	*	376.90	*	*	379.40	60
*	*	239.50	*	*	239.50	*	*	243.—	*	*	243.—	61
*	*	82.50	*	*	83.50	*	*	76.15	*	*	74.20	62
*	*	340.65	*	*	340.65	*	*	352.35	*	*	354.20	63
*	*	274.55	*	*	276.—	*	*	278.85	*	*	278.85	64
*	*	196.20	*	*	197.35	*	*	201.—	*	*	202.80	65
*	*	63.15	*	*	64.15	*	*	63.10	*	*	64.30	66
*	*	373.75	*	*	380.10	*	*	358.20	*	*	365.35	67
*	*	238.10	*	*	242.55	*	*	242.20	*	*	240.50	68
*	*	204.—	*	*	205.70	*	*	207.45	*	*	201.90	69
*	*	355.35	*	*	362.80	*	*	380.40	*	*	379.30	70
*	*	120.75	*	*	122.75	*	*	126.90	*	*	126.10	71
*	*	86.40	*	*	91.10	*	*	92.—	*	*	93.25	72
*	*	75.45	*	*	73.15	*	*	74.15	*	*	74.20	73
*	*	67.95	*	*	68.70	*	*	69.45	*	*	69.75	74
*	*	63.15	*	*	62.40	*	*	60.75	*	*	60.75	75
*	*	52.45	*	*	52.70	*	*	52.35	*	*	52.50	76
*	*	42.10	*	*	42.45	*	*	42.75	*	*	42.55	77
*	*	9.—	*	*	9.—	*	*	8.95	*	*	8.95	78
*	*	10.—	*	*	10.15	*	*	10.30	*	*	10.30	79
*	*	7.65	*	*	7.80	*	*	7.50	*	*	7.50	80
*	*	55.65	*	*	55.65	*	*	50.05	*	*	50.10	81
*	*	67.55	*	*	67.55	*	*	62.20	*	*	63.70	82
*	*	6.15	*	*	6.15	*	*	6.20	*	*	5.85	83
*	*	32.20	*	*	31.90	*	*	31.60	*	*	29.50	84
*	*	23.90	*	*	24.05	*	*	24.20	*	*	22.85	85
*	*	5.05	*	*	5.10	*	*	5.05	*	*	5.05	86
*	*	5.55	*	*	5.55	*	*	5.60	*	*	5.75	87
72.03	72.60	72.60	73.18	73.18	73.18	73.18	73.18	73.18	73.18	74.43	74.43	88
75.16	76.83	79.69	73.51	69.32	66.31	65.43	64.40	69.91	68.38	68.91	66.37	89
1.22	1.24	1.29	1.29	1.33	1.35	1.33	1.30	1.28	1.29	1.29	1.27	90
-.15	-.15	-.15	-.15	-.15	-.15	-.15	-.15	-.15	-.15	-.15	-.15	91
-.11	-.11	-.11	-.11	-.11	-.11	-.11	-.11	-.11	-.11	-.11	-.11	92

**Durchschnittliche Monatsmietpreise von Wohnungen nach Zimmerzahl, Eigentümerarten**

Jahre	Erfasste Wohnungen nach Eigentümerarten und Bauperioden						Durchschnittliche Monatsmietpreise - Franken nach Eigentümerarten und Bauperioden					
	Private Eigentümer <sup>2</sup>		Baugenossenschaften		Stadt-gemeinde <sup>3</sup>		Private Eigentümer <sup>2</sup>					
	vor 1947 erstellt	seit 1947 erstellt	vor 1947 erstellt	seit 1947 erstellt	vor 1947 erstellt	seit 1947 erstellt	vor 1947 erstellt	seit 1947 erstellt	1947-1960 erstellt	1961-1970 erstellt	seit 1971 erstellt	im Mittel
<b>Einzimmerwohnungen</b>												
1979	350	1 421	27	279	15	483	317	400	352	402	488	384
1980	347	1 449	27	282	15	485	321	401	352	401	483	385
1981	350	1 456	27	283	15	490	352	433	381	430	519	417
1982	351	1 468	27	285	15	490	405	492	435	487	586	475
1983	339	1 450	27	281	14	460	415	504	444	495	606	487
1984	343	1 461	27	277	15	449	432	507	450	497	605	493
1985	350	1 475	27	291	15	476	453	524	468	511	622	510
1986	345	1 471	26	285	15	487	469	536	481	525	628	523
<b>Zweizimmerwohnungen</b>												
1979	2 140	2 309	530	594	161	244	353	471	397	503	670	414
1980	2 123	2 373	533	625	156	249	360	479	399	503	675	422
1981	2 098	2 473	532	627	161	254	388	523	425	537	735	461
1982	2 081	2 518	524	616	151	263	450	602	485	611	834	533
1983	2 018	2 548	523	629	158	275	477	624	499	619	868	559
1984	2 040	2 598	531	629	148	261	492	641	511	622	885	575
1985	2 024	2 627	504	679	159	276	515	663	531	638	906	598
1986	2 024	2 690	522	695	156	284	542	688	552	656	928	625
<b>Dreizimmerwohnungen</b>												
1979	4 244	3 360	1 354	1 675	399	368	398	545	455	606	880	463
1980	4 305	3 392	1 366	1 689	400	378	413	551	459	605	891	474
1981	4 244	3 465	1 356	1 684	396	385	449	600	492	648	956	517
1982	4 232	3 528	1 328	1 668	394	391	518	694	561	732	1 099	598
1983	4 081	3 591	1 340	1 670	397	387	550	729	580	744	1 159	634
1984	4 128	3 634	1 357	1 684	397	394	570	747	594	750	1 175	653
1985	4 106	3 672	1 330	1 663	389	394	603	774	617	769	1 202	684
1986	4 121	3 753	1 352	1 731	390	399	635	803	641	794	1 222	715
<b>Vierzimmerwohnungen</b>												
1979	1 678	1 347	744	936	164	228	508	692	563	758	1 110	590
1980	1 692	1 376	741	940	150	233	525	704	564	761	1 119	605
1981	1 657	1 425	729	937	158	241	560	722	603	806	1 205	658
1982	1 634	1 470	724	935	161	253	643	893	688	910	1 483	762
1983	1 583	1 543	711	951	158	251	685	951	706	929	1 443	816
1984	1 574	1 577	728	954	159	257	708	979	722	939	1 469	844
1985	1 560	1 590	725	972	150	256	755	1 010	754	954	1 481	884
1986	1 577	1 652	738	977	156	264	793	1 046	781	983	1 497	922
<b>Fünzimmerwohnungen</b>												
1979	300	232	92	104	31	44	690	1 000	792	1 039	1 366	825
1980	297	236	91	105	28	47	718	1 005	793	1 045	1 360	845
1981	288	240	91	105	27	51	771	1 103	863	1 103	1 490	922
1982	287	253	90	106	29	52	864	1 245	963	1 230	1 634	1 043
1983	267	282	92	107	27	52	927	1 351	989	1 298	1 772	1 145
1984	269	288	92	104	25	57	965	1 362	1 007	1 307	1 776	1 171
1985	263	297	89	121	28	57	1 025	1 397	1 034	1 332	1 784	1 222
1986	266	311	89	126	26	64	1 073	1 440	1 071	1 368	1 804	1 271

<sup>1</sup> Ergebnisse der Mietpreiserhebungen vom April  
 vatrechtliche juristische Personen (jedoch ohne Baugenossenschaften) sowie Kirchengemeinden, öffentliche Körperschaften  
 (ohne die Stadt Zürich) und übrige private Eigentümer

<sup>2</sup> Natürliche Personen (Einzelpersonen, einfache Gesellschaften), pri-  
 vatrechtliche juristische Personen (jedoch ohne Baugenossenschaften) sowie Kirchengemeinden, öffentliche Körperschaften  
 (ohne die Stadt Zürich) und übrige private Eigentümer

<sup>3</sup> Einschliesslich städtischer Stiftungen

und Bauperioden seit 1979<sup>1</sup>

Baugenossenschaften						Stadtgemeinde <sup>3</sup>						Jahre
vor 1947 erstellt	seit 1947 erstellt	1947- 1960 erstellt	1961- 1970 erstellt	seit 1971 erstellt	im Mittel	vor 1947 erstellt	seit 1947 erstellt	1947- 1960 erstellt	1961- 1970 erstellt	seit 1971 erstellt	im Mittel	
226	275	201	237	325	270	237	182	137	167	226	184	1979
234	273	200	235	321	269	238	183	138	170	227	185	1980
246	288	223	244	336	284	240	185	138	171	228	186	1981
285	326	252	281	377	322	289	205	152	191	252	208	1982
276	334	249	286	390	329	311	220	169	200	258	223	1983
274	332	253	283	385	327	319	232	189	213	265	235	1984
273	345	264	285	403	339	340	237	202	214	271	240	1985
285	365	294	302	418	359	344	270	228	241	311	273	1986
275	323	258	324	456	301	193	317	208	264	400	268	1979
285	332	264	324	453	310	207	322	208	272	402	278	1980
304	356	285	340	488	332	216	323	208	273	399	281	1981
343	409	328	393	548	379	288	370	237	323	449	340	1982
351	421	343	406	560	389	375	388	227	337	499	383	1983
352	424	351	406	553	391	398	428	258	346	539	417	1984
363	462	363	419	612	420	444	427	268	347	546	433	1985
376	483	380	429	638	437	464	454	284	358	580	457	1986
334	354	300	433	600	345	256	372	241	343	579	311	1979
342	358	302	433	601	351	265	381	241	347	589	321	1980
363	380	326	446	626	372	285	389	243	350	596	336	1981
414	442	382	511	714	430	364	452	278	424	663	408	1982
432	458	395	532	744	447	418	484	310	445	707	450	1983
433	466	403	529	751	451	423	500	311	447	752	461	1984
441	491	419	539	793	469	450	515	334	450	771	482	1985
463	523	450	566	830	496	462	533	337	460	802	498	1986
387	440	365	517	703	417	326	395	291	379	621	366	1979
392	445	369	517	695	422	340	406	299	381	630	380	1980
431	480	410	531	719	458	372	431	308	400	656	408	1981
499	559	478	627	825	533	455	527	348	466	819	499	1982
518	579	493	655	866	553	492	552	375	499	833	529	1983
524	584	496	656	867	558	493	570	377	509	866	541	1984
535	621	514	667	941	584	536	582	390	512	885	565	1985
558	661	547	698	989	617	571	635	394	539	994	612	1986
493	562	440	722	885	530	376	351	333	359	-	361	1979
544	562	444	722	858	554	389	410	354	362	949	402	1980
603	598	485	722	897	600	452	480	377	392	979	471	1981
685	729	598	827	1 070	709	572	553	417	447	1 100	560	1982
686	750	619	867	1 090	721	608	598	444	495	1 162	601	1983
687	740	614	872	1 032	715	620	747	446	514	1 528	709	1984
701	869	627	881	1 333	798	676	754	446	515	1 552	728	1985
737	920	650	945	1 370	844	733	931	456	559	1 756	874	1986

**Durchschnittliche Monatsmietpreise für Wohnungen<sup>1</sup> nach Zimmerzahl, Bauperioden und Stadtquartieren im April 1986 - Franken**

Stadtquartiere	Zweizimmerwohnungen			Dreizimmerwohnungen			Vierzimmerwohnungen		
	vor- 1971 erstellt	seit 1971 erstellt	im Mittel	vor 1971 erstellt	seit 1971 erstellt	im Mittel	vor 1971 erstellt	seit 1971 erstellt	im Mittel
Kreis 1	606	1 575	714	659	1 631	814	989	*	1 140
Rathaus	665	*	779	723	*	876	1 266	-	1 266
Hochschulen	*	-	703	-	-	*	*	*	1 582
Lindenhof	443	-	443	424	-	424	671	-	671
City	*	*	*	822	*	945	1 119	-	1 119
Kreis 2	599	919	659	709	1 176	775	875	1 452	943
Wollishofen	599	938	638	670	1 260	728	910	1 533	953
Leimbach	580	891	802	600	1 074	899	650	1 229	884
Enge	603	*	620	791	1 579	812	888	1 875	954
Kreis 3	543	1 004	568	650	1 214	667	767	1 479	816
Alt-Wiedikon	541	892	555	632	1 038	643	738	1 443	793
Friesenberg	580	*	621	698	1 274	751	876	*	955
Sihlfeld	540	1 046	572	658	1 305	677	773	1 560	809
Kreis 4	553	931	608	610	1 170	633	681	1 440	718
Werd	536	1 175	617	664	*	693	655	*	676
Langstrasse	549	919	592	606	1 155	639	686	1 414	773
Hard	565	869	621	597	993	607	698	*	704
Kreis 5	510	1 002	599	633	1 175	648	645	*	672
Gewerbeschule	532	1 018	637	671	1 238	685	627	*	651
Escher Wyss	452	*	486	489	*	509	778	*	815
Kreis 6	571	1 093	593	682	1 436	706	875	1 673	898
Unterstrass	558	1 077	580	672	1 360	692	807	1 651	827
Oberstrass	598	*	619	716	1 602	757	1 024	*	1 052
Kreis 7	598	1 032	681	719	1 322	778	954	1 742	1 077
Fluntern	630	1 007	667	837	*	848	1 111	2 288	1 228
Hottingen	596	960	611	644	*	654	858	*	878
Hirslanden	576	981	613	708	1 213	723	849	*	863
Witikon	605	1 048	795	759	1 341	895	993	1 681	1 211
Kreis 8	630	1 032	694	691	1 683	763	900	1 795	991
Seefeld	676	877	700	705	*	718	903	*	920
Mühlebach	559	1 113	602	671	1 569	727	902	*	925
Weinegg	-	1 175	1 175	*	1 818	1 606	*	1 834	1 695
Kreis 9	555	884	658	649	1 124	721	793	1 390	974
Albisrieden	560	1 074	648	664	1 261	728	848	1 481	981
Altstetten	552	843	663	640	1 080	717	758	1 361	971
Kreis 10	557	889	642	667	1 282	792	814	1 497	1 006
Höngg	578	908	703	707	1 301	911	841	1 511	1 120
Wipkingen	539	814	569	634	1 078	651	788	1 351	823
Kreis 11	557	889	616	644	1 150	711	756	1 397	888
Affoltern	535	813	604	600	1 107	704	701	1 327	893
Oerlikon	557	919	618	659	1 185	712	799	1 512	880
Seebach	571	929	623	664	1 194	717	752	1 430	893
Kreis 12	545	842	571	612	1 167	651	706	1 359	772
Saatlen	495	878	604	623	997	716	754	1 167	942
Schwamendingen-Mitte	554	835	574	637	1 076	668	775	1 327	845
Hirzenbach	543	824	562	593	1 447	628	667	1 563	715
Ganze Stadt	564	928	625	658	1 222	715	817	1 497	922

<sup>1</sup> Ohne Mietpreise für Wohnungen im Eigentum der Baugenossenschaften, der Stadtgemeinde Zürich und der Städtischen Stiftungen

## Durchschnittliche Baumaterialienpreise seit 1914 - Franken

Jahre	Backsteine normal 1000 St.	Falzziegel 1000 St.	Portlandzement 10 t	Hydraulischer Kalk 10 t	Baugips 10 t	Zementsand m³	Betonkies 50er m³	Konstruktionsholz m³	Rund-eisen in Stangen 100 kg
1914	40.—	57.—	405.—	205.—	210.—	4.30	4.10	57.—	16.50
1920	102.15	155.—	1 090.—	478.—	584.15	9.20	8.90	127.—	65.75
1925	70.—	125.—	685.—	405.—	540.—	8.70	7.50	80.—	26.05
1930	60.—	105.—	387.—	329.—	460.—	6.50	4.70	77.—	22.85
1935	60.—	95.—	425.—	325.—	390.—	5.80	4.30	58.—	18.85
1940	67.40	102.90	496.65	388.35	450.—	8.30	6.30	92.—	45.20
1942	80.10	118.50	595.—	435.—	513.55	9.65	7.65	125.—	58.—
1943	82.20	121.65	647.60	435.—	525.—	9.80	7.80	120.—	58.—
1944	85.20	126.35	697.—	435.—	537.30	9.80	7.80	123.—	58.—
1945	88.60	131.10	697.—	435.—	545.—	10.50	8.50	123.—	58.—
1946	92.—	133.80	697.—	435.—	597.—	10.55	8.55	133.—	60.40
1947	96.85	142.50	688.65	435.—	649.—	10.70	8.70	150.—	62.20
1948	97.20	142.50	672.—	435.—	649.—	10.70	8.70	147.—	63.75
1949	95.—	140.50	672.—	435.—	678.65	10.70	8.70	135.—	65.85
1950	95.—	262.—	635.35	435.—	695.—	10.90	8.90	150.—	50.15
1951	95.—	262.—	642.—	435.—	697.65	11.15	9.15	172.—	70.60
1952	99.60	287.—	659.60	437.60	712.90	11.50	9.50	170.—	73.95
1953	100.—	287.—	660.—	438.—	701.65	11.50	9.50	175.—	60.70
1954	100.—	287.—	660.—	438.—	699.—	11.50	9.50	200.—	56.55
1955	100.—	287.—	648.—	438.—	699.—	11.85	10.65	215.—	64.25
1956	100.95	287.—	703.30	449.70	715.70	12.15	11.35	220.—	69.75
1957	110.—	317.—	720.—	458.—	744.—	12.50	11.70	220.—	73.70
1958	110.—	317.—	720.—	458.—	744.—	12.50	11.70	200.—	60.30
1959	110.—	317.—	700.—	488.—	744.—	13.05	12.25	197.—	60.25
1960	118.—	350.—	690.—	500.—	744.—	13.30	12.50	205.—	69.90
1961	118.—	370.—	670.—	500.—	744.—	13.30	12.50	235.—	68.60
1962	118.—	390.—	670.—	500.—	744.—	13.90	13.10	248.—	68.80
1963	126.—	400.—	710.—	540.—	810.—	14.50	13.70	250.—	66.45
1964	126.—	400.—	710.—	540.—	810.—	15.90	14.90	248.—	63.80
1965	134.—	420.—	690.—	540.—	840.—	15.90	14.90	248.—	63.80
1966	134.—	455.—	690.—	540.—	840.—	15.90	14.90	245.—	63.80
1967	134.65	455.—	730.—	580.—	840.—	16.65	15.65	245.—	63.80
1968	142.—	455.—	730.—	580.—	840.—	17.90	16.90	246.—	63.80
1969	149.—	490.—	730.—	590.—	840.—	22.—	18.30	280.—	80.25
1970	159.—	525.—	750.—	610.—	930.—	26.65	22.35	317.—	82.20
1971	170.—	555.—	830.—	690.—	930.—	29.70	25.40	325.—	78.20
1972	192.—	605.—	830.—	690.—	990.—	32.—	27.70	335.—	68.20
1973	204.—	720.—	870.—	750.—	1 010.—	35.30	30.—	350.—	73.20
1974	214.—	760.—	990.—	790.—	1 100.—	35.30	30.—	415.—	97.20
1975	294.—	880.—	1 100.—	930.—	1 190.—	37.70	32.40	405.—	103.10
1976	294.—	880.—	1 100.—	930.—	1 190.—	37.70	32.40	375.—	85.60
1977	294.—	880.—	1 080.—	910.—	1 225.—	37.70	32.40	400.—	85.60
1978	300.—	965.—	1 080.—	910.—	1 225.—	37.70	32.40	415.—	84.70
1979	300.—	965.—	1 080.—	960.—	1 225.—	37.70	32.40	410.—	89.70
1980	346.—	1 016.—	1 130.—	1 010.—	1 325.—	39.80	34.50	440.—	96.70
1981	367.—	1 077.—	1 118.—	1 060.—	1 390.—	42.—	36.70	490.—	99.—
1982	411.—	1 174.—	1 290.—	1 150.—	1 520.—	45.90	39.90	490.—	106.—
1983	423.—	1 221.—	1 290.—	1 150.—	1 520.—	47.90	41.90	480.—	106.—
1984	423.—	1 221.—	1 290.—	1 150.—	1 520.—	48.50	42.50	475.—	106.—
1985	432.—	1 310.—	1 280.—	1 150.—	1 620.—	48.50	42.50	495.—	98.—

Quelle: Baumeisterverband Zürich

Haushaltsrechnungen<sup>1</sup> seit 1936/37 – Promilleverteilung der Einnahmen und Ausgaben

Rechnungsposten	1936/37	1950	1960	1970	1980	1984	1985
<b>Einnahmen</b>							
Einkommen des Haushaltvorstandes	885	899	865	883	863	861	882
Einkommen anderer Haushaltmitglieder	23	23	35	33	63	56	31
Versicherungsleistungen <sup>2</sup>	21	14	22	25	20	23	21
Übrige Einnahmen	71	64	78	59	54	60	66
<b>Einnahmen im ganzen</b>	<b>1 000</b>	<b>1 000</b>	<b>1 000</b>	<b>1 000</b>	<b>1 000</b>	<b>1 000</b>	<b>1 000</b>
<b>Ausgaben nach Bedarfsgruppen</b>							
Nahrungsmittel	261	302	253	177	128	122	119
Getränke und Tabakwaren	29	24	26	29	32	30	33
Bekleidung	90	106	97	86	54	53	50
Miete	213	132	124	114	118	150	147
Heizung und Beleuchtung	50	44	37	25	32	31	28
Haushalteinrichtung und -unterhalt <sup>3</sup>	35	43	50	52	42	38	48
Verkehr <sup>4</sup>	30	27	40	99	94	94	97
Körper- und Gesundheitspflege <sup>5</sup>	40	44	61	58	53	54	52
Bildung und Erholung	72	76	108	125	139	135	145
Reinigung von Bekleidung und Wohnung	16	16	13	12	5	4	4
Versicherungsbeiträge <sup>6</sup>	84	129	119	125	145	149	156
Steuern und Gebühren <sup>7</sup>	40	24	34	58	105	97	75
Übrige Ausgaben	40	33	38	40	53	43	46
<b>Ausgaben im ganzen</b>	<b>1 000</b>	<b>1 000</b>	<b>1 000</b>	<b>1 000</b>	<b>1 000</b>	<b>1 000</b>	<b>1 000</b>
<b>Ausgaben nach Bedarfsarten</b>							
Nichtdauerhafte Waren	423	475	416	367	291	271	273
Dauerhafte Waren	38	46	62	85	68	69	82
Private Dienstleistungen <sup>8</sup>	414	326	369	323	353	377	391
Öffentliche Dienstleistungen <sup>9, 10</sup>	*	*	*	43	38	38	23
Versicherungen <sup>6</sup> , Steuern <sup>7</sup>	125	153	153	182	250	245	231
<b>Ausgaben im ganzen</b>	<b>1 000</b>	<b>1 000</b>	<b>1 000</b>	<b>1 000</b>	<b>1 000</b>	<b>1 000</b>	<b>1 000</b>

<sup>1</sup> Arbeiter- und Angestelltenhaushalte aus der Stadt und aus der Agglomeration Zürich

Jahre	1936/37	1950	1960	1970	1980	1984	1985
Erfasste Haushalte	346	135	133	114	114	62	64
Personen je Haushalt	3,65	4,18	4,32	4,25	2,87	3,03	2,94

<sup>2</sup> Seit 1960 einschliesslich Krankenkassenleistungen <sup>3</sup> Einschliesslich Umzugskosten <sup>4</sup> Einschliesslich Geschäftsreisen, Fahrzeugversicherungen und -steuern <sup>5</sup> Bis 1950 für Krankenpflege nur sogenannter Selbstbehalt <sup>6</sup> Ohne Fahrzeugversicherungen <sup>7</sup> Ohne Fahrzeugsteuern <sup>8</sup> Einschliesslich Fahrzeugversicherungen <sup>9</sup> Bis 1960 zusammen mit den privaten Dienstleistungen <sup>10</sup> Einschliesslich Fahrzeugsteuern – Quelle: Bundesamt für Industrie, Gewerbe und Arbeit (BIGA)

## Haushaltsrechnungen seit 1980 – Ausgaben je Person in Franken

Waren und Dienstleistungen	1980	1981	1982	1983	1984	1985
Frische und pasteurisierte Milch	107	111	120	123	126	134
Andere Milch	14	14	10	10	9	11
Rahm, Kaffeerahm	36	34	35	39	41	36
Joghurt	51	51	53	60	58	57
Tafelbutter, Kochbutter	54	50	48	48	56	50
Käse	133	141	144	141	160	149
Eier	38	43	41	38	40	40
Tierische Fette	0	0	0	0	0	0
Rindfleisch	96	91	93	102	91	89
Kalbfleisch	36	31	35	36	29	28
Schweinefleisch	150	144	151	140	153	151
Übriges Fleisch	45	44	40	36	38	43
Fleisch zusammen	327	310	319	314	311	311
Geflügel	26	24	25	26	35	39
Wurstwaren	114	116	117	117	125	126
Fische	28	27	34	37	32	31
Brot	76	73	80	80	85	92
Feingebäck	147	139	155	157	166	153
Mehl	19	17	22	23	24	24
Reis	6	5	6	6	6	7
Griess, Mais, Hafer, Gerste	2	2	3	5	5	3
Teigwaren	13	14	16	15	18	20
Speiseöl	14	14	14	15	14	17
Pflanzenfette	2	2	2	2	2	2
Margarine	12	12	15	16	16	19
Kartoffeln	18	17	19	20	20	20
Zwiebeln und Knoblauch	6	7	7	8	7	7
Rüben und Wurzelgemüse	17	18	18	16	19	22
Kohl, Kabis, Blumenkohl	10	11	11	10	12	13
Bohnen, Erbsen	6	7	8	8	7	8
Salate, Gurken	46	41	41	40	43	45
Andere Frischgemüse	51	47	51	53	56	52
Dörrgemüse, -obst, -südfrüchte	9	10	10	11	13	15
Gemüse- und Obstkonserven	37	36	37	34	38	38
Tiefgekühlte Gemüse und Früchte	6	6	6	6	6	6
Frisches Obst und Beeren	99	92	97	93	102	92
Südfrüchte	47	50	46	52	54	52
Schalenfrüchte	18	20	21	18	23	19
Konfitüren	7	8	6	5	9	7
Bienenhonig	10	10	11	10	13	10
Zucker	10	12	11	9	9	7
Kakaohaltige Nahrungsmittel	11	10	11	11	11	14
Schokolade	52	52	55	57	58	54
Suppenpräparate, Gewürze, Salz	44	46	49	49	51	55
Kaffee und Surrogate	53	46	50	52	53	63
Tee und Surrogate	7	6	7	7	7	10
Küchenfertige Nahrungsmittel	44	46	40	45	48	55
Säuglingsnahrung	3	3	4	4	5	6
Mahlzeiten auswärts	457	418	385	484	535	532
Übrige Nahrungsmittel	50	51	57	58	59	57
Nahrungsmittel zusammen	2 337	2 269	2 317	2 432	2 587	2 580

## Haushaltsrechnungen seit 1980 – Ausgaben je Person in Franken (Schluss)

	1980	1981	1982	1983	1984	1985
Waren und Dienstleistungen						
Wein	174	172	173	178	192	175
Bier	21	26	29	30	24	33
Most, vergoren	1	2	3	3	3	2
Branntwein, Likör	29	24	29	18	18	32
Alkoholfreie Getränke	66	73	69	69	76	80
Auswärts konsumierte Getränke	226	225	238	250	266	307
Tabakwaren	63	56	56	71	66	96
Getränke und Tabakwaren zusammen	580	578	597	619	645	725
Herrenkleider	132	126	143	160	136	136
Damenkleider	323	279	296	342	377	341
Kinderkleider	118	109	130	151	157	154
Kleiderstoffe	19	19	17	18	18	24
Leibwäsche	152	135	120	131	145	142
Merceriewaren	37	32	35	42	44	46
Schuhe	188	193	176	198	213	212
Schuh- und Kleiderreparaturen	28	23	26	23	25	18
Bekleidung zusammen	997	916	943	1 065	1 115	1 073
Persönliche Ausstattung <sup>1</sup>	129	145	109	146	92	148
Miete	2 154	2 148	2 607	2 856	3 182	3 191
Möbel, Teppiche, Vorhänge	314	360	317	547	308	479
Haushaltgeräte, -maschinen	246	288	270	251	258	291
Übrige Haushalteinrichtung	212	235	212	323	247	274
Haushalteinrichtung zusammen	772	883	799	1 121	813	1 044
Heizung und Beleuchtung	592	550	626	649	646	615
Reinigung von Bekleidung und Wohnung	91	86	88	99	89	91
Arzt, Spital, Heilmittel	439	357	515	536	543	572
Zahnarzt	214	279	388	209	276	189
Körperpflege	324	285	265	305	330	356
Körper- und Gesundheitspflege zusammen	977	921	1 168	1 050	1 149	1 117
Bildung und Erholung	2 552	2 627	2 434	3 037	2 859	3 138
Verkehr <sup>2</sup>	1 715	1 621	1 823	1 899	1 992	2 107
Lebensversicherungen	210	219	227	244	204	245
Pensions-, Hilfskassen	786	884	880	847	842	951
AHV/IV/EO	872	864	896	938	975	973
Krankenversicherungen	567	583	633	733	833	876
Übrige Versicherungen	219	245	224	245	295	326
Versicherungen zusammen <sup>3</sup>	2 654	2 795	2 860	3 007	3 149	3 371
Steuern und Gebühren <sup>4</sup>	1 917	1 691	2 057	1 666	2 061	1 619
Übrige Ausgaben	847	766	674	808	827	853
Ausgaben im ganzen	18 314	17 996	19 102	20 454	21 206	21 672

<sup>1</sup> Schmuck, Uhren, Handtaschen, Reisekoffer, Schirme u. ä.<sup>2</sup> Einschliesslich Geschäftsreisen, Fahrzeugversicherungen

und -steuern

<sup>3</sup> Ohne Fahrzeugversicherungen<sup>4</sup> Ohne Fahrzeugsteuern

## Haushaltsrechnungen seit 1980 – Nahrungsmittel- und Getränkeverbrauch je Person

Nahrungsmittel Getränke	Mengen- einheit	1980	1981	1982	1983	1984	1985
Milch	l	83,8	83,7	88,7	87,6	85,9	90,4
Tafelbutter, Kochbutter	kg	4,9	4,3	4,1	3,8	4,6	3,6
Käse	kg	11,8	11,7	11,6	11,1	12,2	10,6
Eier	St.	123,1	127,7	122,9	115,1	111,0	107,2
Tierische Fette	kg	0,0	0,0	0,0	0,0	0,0	0,0
Rindfleisch	kg	5,3	4,8	5,0	5,5	4,5	4,4
Kalbfleisch	kg	1,6	1,3	1,6	1,6	1,1	1,0
Schweinefleisch	kg	9,0	8,4	9,0	8,7	8,0	7,7
Übriges Fleisch	kg	2,6	2,4	2,1	1,9	1,9	2,1
Fleisch zusammen	kg	18,5	16,9	17,7	17,7	15,5	15,2
Geflügel	kg	3,0	2,6	2,7	2,8	3,3	3,6
Wurstwaren	kg	10,1	10,1	10,2	10,5	10,3	10,1
Fische	kg	1,7	1,5	1,6	1,7	1,7	1,5
Brot	kg	25,7	23,7	23,5	22,8	22,6	23,1
Mehl	kg	5,7	5,2	7,4	8,1	4,6	5,0
Reis	kg	2,7	2,2	2,7	2,5	2,5	3,0
Griess, Mais, Hafer, Gerste	kg	1,1	1,2	1,2	2,1	1,8	1,4
Teigwaren	kg	4,7	4,7	5,0	4,8	5,4	5,8
Speiseöl	l	3,7	3,3	3,0	3,3	2,6	3,2
Pflanzenfette	kg	0,4	0,3	0,3	0,3	0,2	0,2
Margarine	kg	2,1	2,2	2,5	2,5	2,4	2,7
Kartoffeln	kg	20,1	19,4	20,3	19,7	19,3	18,4
Zwiebeln und Knoblauch	kg	2,8	2,8	3,0	3,2	3,0	3,0
Rüben und Wurzelgemüse	kg	8,2	8,3	9,1	7,8	8,6	9,3
Kohl, Kabis, Blumenkohl	kg	4,1	4,3	4,5	4,0	4,5	4,5
Bohnen, Erbsen	kg	1,7	2,0	2,4	2,4	2,0	2,0
Salate, Gurken	kg	12,6	11,1	11,1	10,9	10,2	9,7
Andere Frischgemüse	kg	14,3	14,3	15,5	15,9	15,0	13,5
Dörrgemüse, -obst, -südf Früchte	kg	1,1	1,2	1,1	1,1	1,4	1,5
Tiefgekühlte Gemüse und Früchte	kg	1,4	1,3	1,1	1,2	1,1	1,2
Frisches Obst und Beeren	kg	40,9	37,8	41,2	38,8	39,0	34,0
Südf Früchte	kg	24,6	24,3	22,7	24,0	24,1	20,4
Schalenfrüchte	kg	2,0	2,0	2,4	2,1	2,5	1,9
Konfitüren	kg	1,6	1,5	1,3	1,1	1,8	1,3
Bienenhonig	kg	1,0	1,0	1,0	0,9	1,2	0,8
Zucker	kg	6,3	6,8	7,1	6,6	5,4	4,6
Kakaohaltige Nahrungsmittel	kg	1,3	1,2	1,3	1,3	1,2	1,5
Schokolade	kg	3,6	3,6	3,7	3,7	3,6	3,2
Kaffee und Surrogate	kg	3,3	3,0	3,1	3,2	3,2	3,6
Tee und Surrogate	kg	0,3	0,3	0,4	0,4	0,3	0,4
Wein	l	22,3	19,6	18,3	19,3	18,3	21,0
Bier	l	12,3	13,7	15,5	15,8	11,8	15,5
Most, vergoren	l	0,9	1,5	2,1	1,7	1,7	1,1
Alkoholfreie Getränke	l	70,9	66,4	66,0	68,2	68,3	70,1

## Registrierte Abzahlungskäufe mit Eigentumsvorbehalt seit 1934

Jahre	Verträge	Verträge je 1000 Personen <sup>1</sup>	Restforderungsbetrag 1000 Fr.	Restforderungsbetrag – Franken	
				je Person <sup>1</sup>	je Kauf
1934	9 547	30	*	*	*
1935	9 995	32	8 534	27.—	854
1938	8 558	27	7 245	22.51	847
1939	7 502	23	*	*	*
1940	5 790	17	3 858	11.61	666
1941	5 765	17	4 046	12.10	702
1942	6 357	19	4 835	14.33	761
1943	8 218	24	6 031	17.65	734
1944	9 687	28	7 637	21.96	788
1945	11 212	32	9 669	27.33	862
1946	10 613	29	11 591	32.12	1 092
1947	10 384	28	14 547	39.18	1 401
1948	10 817	28	15 920	41.87	1 472
1949	10 466	27	15 058	39.21	1 439
1950	10 618	27	16 736	43.26	1 576
1951	11 808	30	19 996	50.91	1 693
1952	12 891	32	23 907	59.78	1 855
1953	14 032	35	25 192	61.99	1 795
1954	13 763	33	28 315	68.77	2 057
1955	13 155	32	29 149	69.93	2 216
1956	12 559	30	31 908	75.77	2 541
1957	12 429	29	35 490	83.09	2 855
1958	12 387	29	33 615	77.85	2 714
1959	12 715	29	36 780	84.23	2 893
1960	12 812	29	38 378	87.16	2 995
1961	12 650	29	46 118	104.40	3 646
1962	12 050	27	47 596	107.21	3 950
1963 <sup>2</sup>	6 939	16	34 786	78.36	5 013
1964	6 300	14	35 610	80.49	5 652
1965	4 741	11	26 526	60.31	5 595
1966	4 139	9	28 770	65.84	6 951
1967	3 907	9	25 827	59.21	6 610
1968	3 737	9	26 327	60.57	7 045
1969	3 579	8	29 438	67.90	8 225
1970	3 454	8	35 468	82.57	10 269
1971	3 541	8	37 080	88.10	10 472
1972	2 999	7	36 806	88.45	12 273
1973	2 262	6	28 407	69.27	12 558
1974	1 789	4	27 034	66.85	15 111
1975	1 956	5	29 343	74.21	15 002
1976	2 046	5	25 840	66.78	12 630
1977	1 991	5	30 180	78.87	15 158
1978	1 971	5	29 587	77.91	15 011
1979	1 792	5	25 039	66.36	13 973
1980	1 536	4	28 438	75.99	18 514
1981	1 414	4	23 909	64.92	16 909
1982	1 556	4	25 446	68.88	16 353
1983	1 253	3	32 102	87.51	25 620
1984	1 091	3	20 628	56.66	18 907
1985	983	3	24 069	66.40	24 485

<sup>1</sup> der mittleren Wohnbevölkerung    <sup>2</sup> Inkrafttreten des Bundesgesetzes über den Abzahlungsvertrag, durch das die Bedingungen für den Abschluss von Abzahlungsverträgen verschärft wurden (Rücktrittsklausel). – Quelle: Betriebsamt Zürich 2

## Erhebungsmethode

Bei den statistischen Angaben über die Verwaltung handelt es sich um Sekundärstatistiken, welche aufgrund von Meldungen aus dem Tätigkeitsbereich von verschiedenen Abteilungen der Stadtverwaltung im Statistischen Amt nach einheitlichen Grundsätzen aufgearbeitet werden. In den Tabellen sind im Quellennachweis jeweils die Verwaltungsstellen aufgeführt, die dem Statistischen Amt die entsprechenden Daten zur Verfügung stellen.

## Begriffserklärungen

*Steuern – Steuerpflichtige natürliche Personen* – Alle in Zürich lebenden Einzelpersonen im Alter über 19 Jahre, die über ein steuerpflichtiges Einkommen und Vermögen verfügen, jedoch ohne Wochenaufenthalter und in ungetrennter Ehe lebende Ehefrauen, für welche ihre Ehemänner steuerpflichtig sind.

*Steuern – Juristische Personen* – Als juristische Personen werden besteuert Aktiengesellschaften, Kommanditaktiengesellschaften, Gesellschaften mit beschränkter Haftung, Genossenschaften, Vereine, Stiftungen, Körperschaften und Anstalten des öffentlichen Rechtes und Korporationen des kantonalen Privatrechtes (Genossenschaften und Vereine, die weder einen steuerbaren Ertrag von Fr. 5 000.– noch ein steuerbares Kapital von Fr. 50 000.– erreichen, werden nicht besteuert). Gesellschaften und Körperschaften des ausländischen Rechtes werden denjenigen juristischen Personen gleichgestellt, denen sie am ähnlichsten sind.

*Steuern – Reineinkommen natürlicher Personen* – Entspricht dem um die nachfolgend bezeichneten Abzüge verminderten Total der Einkünfte: Berufsauslagen bei unselbständiger Erwerbstätigkeit, Ausbildungsabzug, Sonderabzug bei Erwerbstätigkeit beider Ehegatten, Versicherungsprämien und Zinsen von Sparkapitalien, Abzug bei schwerer Invaliddität oder dauernder Pflegebedürftigkeit, Alimente an den geschiedenen oder getrennt lebenden Ehegatten (ohne Alimente für Kinder), Zinsen von Grundpfandschulden, andere Schuldzinsen, gemeinnützige Zuwendungen sowie weitere Abzüge (z.B. Rentenleistungen, Pfrundlasten, Vermögensverwaltungskosten, Beiträge an politische Parteien), jedoch vor Abzug der Sozialabzüge.

*Steuern – Reinvermögen natürlicher Personen* – Das Total der Aktiven vermindert um das Total der Passiven, jedoch ohne Abzug des steuerfreien Betrages (Sozialabzug).

*Steuern – Ertrag juristischer Personen* – Saldo der Gewinn- und Verlustrechnung korrigiert um geschäftsmässig nicht begründete Aufwendungen sowie belastete Ertrags- und Kapitalsteuern, vermindert um allfällige Vorjahresverluste.

*Steuern – Kapital juristischer Personen* – Einbezahltes Grund- oder Stammkapital zuzüglich Reserven und Gewinnvortrag abzüglich eines allfälligen Verlustvortrags, jedoch mindestens das einbezahlte Kapital.

*Städtisches Personal – Stellenwert* – Beschäftigungsgrad eines Arbeitnehmers. Der Stellenwert ergibt sich aus der Division der jährlichen Arbeitszeit des Arbeitnehmers durch die jährliche Arbeitszeit einer vollbeschäftigten Arbeitskraft. So entspricht z. B. ein Arbeitnehmer mit einem Beschäftigungsgrad von 60 Prozent einem Stellenwert von 0,6.

*Verkehrsbetriebe – Auslastungsgrad* – Der in Prozent angegebene Quotient ergibt sich aus der Division der konsumierten Platz-Kilometer durch die angebotenen Platz-Kilometer, multipliziert mit 100.

*Krankenanstalten* – Spitäler, Krankenhäuser und -heime, Kliniken, Heilstätten (Sanatorien), Diakonissenhäuser sowie Alters- und Pflegeheime.

*Krankenanstalten – Durchschnittliche Bettenbelegung* – Der in Prozent angegebene Quotient, der sich aus der Division der Zahl der Patientenpflegetage abzüglich Austritte und Sterbefälle durch das Produkt aus Krankenbettenbestand und Anzahl Tage des Berichtszeitraums, multipliziert mit 100, ergibt.

*Gasversorgung – Region* – Zur Region gehören Gemeinden, die von der Zürcher Gasversorgung Erdgas beziehen. Wegen des fortschreitenden Ausbaus der Gasversorgung verändern sich die Grenzen der Region laufend, so dass eine für alle ausgewiesenen Jahre gültige Definition nicht möglich ist.

## Steuerpflichtige natürliche Personen nach Reineinkommen und Alter 1985

Reineinkommens- klassen 1000 Franken	Altersklassen					
	20-29	30-39	40-49	50-64	65 u. mehr	im ganzen
unter 2,0	6 773	1 914	825	884	844	11 240
2,0- 9,9	6 299	1 994	1 226	2 287	10 170	21 976
10,0- 19,9	7 312	3 308	2 120	3 825	20 315	36 880
20,0- 29,9	10 694	5 050	3 643	5 738	12 102	37 227
30,0- 39,9	8 501	7 750	5 464	7 371	7 190	36 276
40,0- 49,9	2 827	7 425	6 205	8 350	3 874	28 681
50,0- 59,9	859	4 142	4 497	6 072	2 282	17 852
60,0- 69,9	356	2 378	2 865	3 945	1 369	10 913
70,0- 79,9	144	1 334	1 665	2 295	862	6 300
80,0- 89,9	68	696	1 060	1 528	602	3 954
90,0- 99,9	31	400	729	1 058	419	2 637
100,0-199,9	41	656	1 589	2 596	1 400	6 282
200,0-299,9	1	49	184	341	316	891
300,0-399,9	3	12	59	116	101	291
400,0-499,9	-	1	22	62	62	147
500,0-999,9	-	4	36	73	100	213
1 000,0 u. mehr	-	-	3	14	33	50
Im ganzen	43 909	37 113	32 192	46 555	62 041	221 810

Quelle: Städtisches Steueramt

## Steuergrundlagen seit 1938

Jahre	Reineinkommen der natürlichen Personen <sup>1</sup>		Reinvermögen der natürlichen Personen <sup>1</sup>		Ertrag der juristischen Personen		Kapital der juristischen Personen	
	Mio. Fr.	je Pflicht- tigen - Fr.	Mio. Fr.	je Pflicht- tigen - Fr.	Mio. Fr.	je Pflicht- tigen - Fr.	Mio. Fr.	je Pflicht- tigen - Fr.
Grundzahlen								
1938	654	3 305	2 873	14 517	54	13 961	1 593	411 841
1945	1 038	4 923	3 831	18 164	75	18 092	1 440	346 228
1950	1 525	6 663	4 560	19 919	134	27 239	1 932	393 322
1955	1 901	7 638	6 154	24 723	231	41 712	2 880	520 043
1960	2 435	9 348	8 067	30 966	381	60 222	5 196	822 152
1965	3 548	13 382	11 806	44 533	740	94 785	9 956	1 275 756
1970	4 074	18 146	16 939	75 437	1 412	152 026	16 966	1 827 052
1975	6 608	29 965	21 635	98 109	2 317	203 166	26 148	2 293 282
1980	6 979	30 997	26 078	115 833	2 494	185 689	34 876	2 596 281
1983	8 217	36 552	28 660	127 495	2 945	205 029	37 383	2 602 400
1984 <sup>2</sup>	7 993	35 444	28 923	128 263	2 902	196 718	39 878	2 703 441
1985 <sup>2</sup>	8 416	37 292	30 227	133 934	3 203	209 419	41 442	2 709 718

Indexziffern 1938 = 100

1945	159	149	133	125	139	130	90	84
1950	233	202	159	137	248	195	121	96
1955	291	231	214	170	428	299	181	126
1960	372	283	281	213	706	431	326	200
1965	542	405	411	307	1 370	679	625	310
1970	623	549	590	520	2 615	1 089	1 065	444
1975	1 010	906	753	676	4 291	1 455	1 641	557
1980	1 067	938	908	798	4 619	1 330	2 189	630
1983	1 256	1 106	998	878	5 454	1 469	2 347	632
1984 <sup>2</sup>	1 222	1 072	1 007	884	5 374	1 409	2 503	656
1985 <sup>2</sup>	1 287	1 128	1 052	923	5 931	1 500	2 602	658

<sup>1</sup> Ab 1967 sind bei den natürlichen Personen die Quellensteuerpflichtigen nicht mehr inbegriffen.  
Quelle: Städtische Rechnung<sup>2</sup> Provisorische Zahlen -

## Staats- und Gemeindesteuer natürlicher Personen 1985 – Steuerpflichtige, Steuergrundlagen

Reineinkommens- klassen 1000 Franken	Grundzahlen			Steuerbeträge – 1000 Franken		zusammen
	Pflichtige	Reinein- kommen 1000 Franken	Reinver- mögen 1000 Franken	Staatssteuer <sup>1</sup> Einkommens- steuer	Vermögens- steuer	
Nach Einkommensstufen						
unter 2,0	11 240	1 415	351 297	241	442	683
2,0– 4,9	5 323	16 418	91 920	102	42	144
5,0– 9,9	16 653	118 915	338 361	1 211	97	1 308
10,0– 14,9	18 811	224 276	685 099	4 111	189	4 300
15,0– 19,9	18 069	306 916	957 798	7 934	337	8 271
20,0– 29,9	37 227	911 519	2 272 902	32 430	964	33 394
30,0– 39,9	36 276	1 246 210	2 489 031	55 360	1 333	56 693
40,0– 49,9	28 681	1 266 692	2 467 876	63 560	1 503	65 063
50,0– 59,9	17 852	964 641	2 094 208	52 676	1 380	54 056
60,0– 69,9	10 913	698 466	1 751 467	41 127	1 306	42 433
70,0– 79,9	6 300	466 448	1 350 751	29 635	1 196	30 831
80,0– 89,9	3 954	332 078	1 131 318	22 190	1 193	23 383
90,0– 99,9	2 637	248 432	965 191	17 576	1 135	18 711
100,0–149,9	4 959	585 941	3 002 025	45 531	4 486	50 017
150,0–199,9	1 323	225 103	1 549 914	20 290	2 851	23 141
200,0–299,9	891	212 268	1 946 287	20 564	4 155	24 719
300,0–399,9	291	99 707	997 485	10 451	2 305	12 756
400,0–499,9	147	65 036	826 586	7 304	2 240	9 544
500,0–999,9	213	140 891	1 970 357	15 118	4 705	19 823
1 000,0 u. mehr	50	101 632	1 875 575	12 440	5 221	17 661
Im ganzen	221 810	8 233 004	29 115 448	459 851	37 080	496 931
Nach Vermögensstufen						
unter 1 <sup>4</sup>	62 779	1 608 021	0	71 221	1	71 222
1– 9	25 005	617 003	120 540	27 269	2	27 271
10– 24	28 367	815 746	461 068	37 941	1	37 942
25– 49	26 647	917 931	956 593	45 722	7	45 729
50– 74	16 362	612 145	999 534	31 286	62	31 348
75– 99	12 320	495 440	1 067 388	25 645	131	25 776
100– 149	14 751	627 958	1 799 334	34 107	406	34 513
150– 199	8 560	389 889	1 472 929	22 022	480	22 502
200– 299	9 551	479 087	2 325 501	28 514	1 067	29 581
300– 399	4 887	272 000	1 683 730	16 936	1 057	17 993
400– 499	2 935	185 994	1 305 400	12 200	971	13 171
500– 599	1 903	131 246	1 039 681	9 012	907	9 919
600– 799	2 237	170 024	1 536 968	12 249	1 573	13 822
800– 999	1 342	117 735	1 191 939	8 806	1 391	10 197
1 000–1 999	2 420	272 254	3 320 245	22 317	4 961	27 278
2 000–2 999	753	126 061	1 819 969	11 275	3 541	14 816
3 000–3 999	291	60 303	1 002 606	5 947	2 276	8 223
4 000–4 999	195	56 559	871 755	6 033	2 109	8 142
5 000–9 999	336	126 682	2 281 365	14 346	5 877	20 223
10 000 u. mehr	169	150 926	3 858 903	17 003	10 260	27 263
Im ganzen	221 810	8 233 004	29 115 448	459 851	37 080	496 931

<sup>1</sup> 115 Prozent der einfachen Staatssteuer<sup>2</sup> 125 Prozent der einfachen Staatssteuer (ohne Kirchensteuer)

## und Steuerbeträge

Gemeindesteuer <sup>2</sup>	zu-	im	Promille	Rein-	Rein-	Eink-	Ver-	Reineinkommens-	
Ein-	Ver-	zu-	im	Pflich-	ein-	ver-	Eink-	Reineinkommens-	
kommens-	mögens-	sammen	ganzen	tige	kom-	mögen	ommens-	klassen	
steuer	steuer				men		steuer <sup>3</sup>	1000 Franken	
262	480	742	1 425	51	0	12	0	12	unter 2,0
111	45	156	300	24	2	3	0	1	2,0– 4,9
1 317	105	1 422	2 730	75	15	12	3	3	5,0– 9,9
4 468	205	4 673	8 973	85	27	24	9	5	10,0– 14,9
8 624	367	8 991	17 262	81	37	33	17	9	15,0– 19,9
35 250	1 048	36 298	69 692	168	111	78	71	26	20,0– 29,9
60 174	1 449	61 623	118 316	164	151	86	120	36	30,0– 39,9
69 087	1 634	70 721	135 784	129	154	85	138	41	40,0– 49,9
57 257	1 500	58 757	112 813	81	117	72	115	37	50,0– 59,9
44 703	1 419	46 122	88 555	49	85	60	89	35	60,0– 69,9
32 212	1 300	33 512	64 343	28	57	46	65	32	70,0– 79,9
24 119	1 297	25 416	48 799	18	40	39	48	32	80,0– 89,9
19 104	1 234	20 338	39 049	12	30	33	38	31	90,0– 99,9
49 490	4 877	54 367	104 384	22	71	103	99	121	100,0–149,9
22 054	3 099	25 153	48 294	6	27	53	44	77	150,0–199,9
22 352	4 516	26 868	51 587	4	26	67	45	112	200,0–299,9
11 360	2 506	13 866	26 622	1	12	34	23	62	300,0–399,9
7 940	2 434	10 374	19 918	1	8	28	16	60	400,0–499,9
16 432	5 114	21 546	41 369	1	17	68	33	127	500,0–999,9
13 522	5 675	19 197	36 858	0	13	64	27	141	1 000,0 u. mehr
499 838	40 304	540 142	1 037 073	1 000	1 000	1 000	1 000	1 000	Im ganzen
									Reinvermögens-
									klassen
									1000 Franken
77 415	0	77 415	148 637	283	195	–	155	0	unter 1 <sup>4</sup>
29 640	2	29 642	56 913	113	75	4	59	0	1– 9
41 241	1	41 242	79 184	128	99	16	82	0	10– 24
49 698	7	49 705	95 434	120	112	33	99	0	25– 49
34 007	67	34 074	65 422	74	74	34	68	2	50– 74
27 875	142	28 017	53 793	56	60	37	56	4	75– 99
37 073	441	37 514	72 027	66	76	62	74	11	100– 149
23 937	522	24 459	46 961	39	47	51	48	13	150– 199
30 993	1 160	32 153	61 734	43	58	80	62	29	200– 299
18 409	1 149	19 558	37 551	22	33	58	37	28	300– 399
13 261	1 056	14 317	27 488	13	23	45	27	26	400– 499
9 795	987	10 782	20 701	9	16	36	20	24	500– 599
13 314	1 710	15 024	28 846	10	21	53	27	42	600– 799
9 571	1 512	11 083	21 280	6	14	41	19	37	800– 999
24 258	5 392	29 650	56 928	11	33	114	49	134	1 000–1 999
12 255	3 849	16 104	30 920	3	15	62	24	96	2 000–2 999
6 464	2 474	8 938	17 161	1	8	34	13	61	3 000–3 999
6 558	2 292	8 850	16 992	1	7	30	13	57	4 000–4 999
15 593	6 388	21 981	42 204	1	16	78	31	159	5 000–9 999
18 481	11 153	29 634	56 897	1	18	132	37	277	10 000 u. mehr
499 838	40 304	540 142	1 037 073	1 000	1 000	1 000	1 000	1 000	Im ganzen

<sup>3</sup> Promille identisch für Staats- und Gemeindesteuer <sup>4</sup> Reinvermögen unter 1000 Franken werden nicht berücksichtigt; die entsprechenden Vermögenssteuern resultieren aus Zwischentaxationen innerhalb des Steuerjahres. – Quelle: Städtisches Steueramt

## Einnahmen aus Steuern seit 1934 – 1000 Franken

Jahre	Gemeinde- steuerfuss <sup>1</sup>	Einkommens- und Vermögenssteuer <sup>2</sup>			Armen- steuer	Ordentliche Steuern im ganzen
		Natürliche Personen	Juristische Personen	zusam- men		
1934/40	157	24 041,9	6 078,6	30 120,5	7 013,0	37 133,5
1941/50	158	47 361,5	10 065,6	57 427,1	8 675,4	66 102,5
1951/60	132	85 577,0	24 200,4	109 777,4	6 803,6	116 581,0
1961/70	122	188 404,6	80 879,1	269 283,7	7 614,9	276 898,6
1971/80	133	462 731,0	250 467,4	713 198,4	21 556,6	734 755,0
1950	140	67 393,8	14 308,2	81 702,0	7 512,1	89 214,1
1955	135	85 388,8	22 580,6	107 969,4	8 247,2	116 216,6
1960	125	110 041,3	38 362,5	148 403,8	5 246,0	153 649,8
1965	120	179 286,6	69 973,0	249 259,6	6 988,5	256 248,1
1970	120	270 020,5	137 003,4	407 023,9	11 240,7	418 264,6
1974	136	463 536,1	281 472,3	745 008,4	29 764,3	774 772,7
1975	136	485 297,8	295 896,7	781 194,5	31 495,2	812 689,7
1976	136	500 181,5	262 403,7	762 585,2	19 201,0	781 786,2
1977	136	522 643,6	263 757,1	786 400,7	19 276,3	805 677,0
1978	136	514 209,2	256 827,3	771 036,5	18 352,2	789 388,7
1979	136	550 480,7	261 428,3	811 909,0	19 080,8	830 989,8
1980	136	547 816,4	308 254,4	856 070,8	26 865,6	882 936,4
1981	133	601 592,4	306 329,6	907 922,0	21 908,4	929 830,4
1982	133	637 847,8	324 164,4	962 012,2	23 534,6	985 546,8
1983	133	628 050,4	282 524,4	910 574,8	22 114,2	932 689,0
1984	131	626 138,6	305 247,2	931 385,8	22 725,3	954 111,1
1985	125	634 357,2	311 498,1	945 855,3	24 118,1	969 973,4

Jahre	Grundsteuern			zusam- men	Übrige Steuern <sup>3</sup>	Steuern im ganzen
	Liegen- schaften	Handände- rungen	Grundstück- gewinn			
1934/40	1 684,8	925,6	375,6	2 986,0	4 358,5	44 478,0
1941/50	1 923,1	2 134,3	1 578,7	5 636,1	10 364,4	82 103,0
1951/60	3 051,6	4 000,4	16 631,1	23 683,1	11 932,7	152 196,8
1961/70	5 645,6	6 596,9	39 421,3	51 663,8	26 651,9	355 214,3
1971/80	11 264,3	10 981,0	58 753,8	80 999,1	55 018,9	870 773,0
1950	2 264,8	3 104,2	3 577,4	8 946,4	14 430,8	112 591,3
1955	2 931,3	4 486,9	18 442,4	25 860,6	11 832,6	153 909,8
1960	3 775,5	4 857,7	32 233,2	40 866,4	13 336,6	207 852,8
1965	5 439,4	4 256,5	32 524,6	42 220,5	28 507,7	326 976,3
1970	7 441,3	9 813,4	57 405,0	74 659,7	43 665,6	536 589,9
1974	10 653,7	11 629,6	62 154,2	84 437,5	59 243,5	918 453,7
1975	11 301,5	5 426,5	54 733,9	71 461,9	65 418,8	949 570,4
1976	12 319,4	7 583,2	58 875,9	78 778,5	67 023,9	927 588,6
1977	12 389,7	10 279,4	40 972,4	63 641,5	59 637,3	928 955,8
1978	12 785,8	9 881,0	40 714,8	63 381,6	50 599,7	903 370,0
1979	13 277,9	14 067,0	45 228,3	72 573,2	48 719,7	952 282,7
1980	13 710,4	11 158,0	53 362,6	78 231,0	60 396,4	1 021 563,8
1981	14 505,1	12 381,1	51 208,9	78 095,1	53 987,4	1 061 912,9
1982	15 930,7	14 210,1	51 179,3	81 320,1	71 690,1	1 138 557,0
1983	132,3 <sup>4</sup>	15 197,6	57 168,8	72 499,3	64 128,4	1 069 316,7
1984	69,7 <sup>4</sup>	14 801,2	70 752,5	85 623,4	57 205,6	1 096 940,1
1985	6,5 <sup>4</sup>	16 520,1	74 966,5	91 493,1	57 453,2	1 118 919,7

<sup>1</sup> Prozente der einfachen Staatssteuer einschliesslich Armensteuer (1985: 3%)      <sup>2</sup> Bis 1973 wurden die Steuerauscheidungen ausschliesslich den natürlichen Personen zugeschlagen; ab 1974 Steuerauscheidungen unterteilt in natürliche und juristische Personen.      <sup>3</sup> Feuerwehersatzsteuer, Nach- und Strafsteuern, Steuernachträge der Vorjahre      <sup>4</sup> Ab 1.1.83 wird keine Liegenschaftsteuer mehr erhoben, jetziger Ertrag enthält nur noch die ausstehenden Nachsteuern. – Quelle: Städtische Rechnung.

## Eidgenössische Wehrsteuer 1981/82 – Natürliche Personen nach Steuergruppen

Steuergruppen	Pflichtige	Steuerbares Einkommen 1000 Fr.	Steuererträge je Jahr 1000 Fr.
Normalfälle	146 284	5 471 955,1	181 282,8
Sonderfälle			
Pflichtige mit Zwischenveranlagung, temporär Steuerpflichtige	28 541	1 003 017,2	23 725,8
Pauschalierte <sup>1</sup>	7	905,0	74,2
Übrige <sup>2</sup>	2 653	160 613,3	10 197,2
Sonderfälle zusammen	31 201	1 164 535,5	33 997,2
Ausländische Arbeitskräfte	.	.	5 429,7
Kapitalgewinne	155	48 721,4	2 563,8
Rückvergütungen und Rabatte	–	–	–
Im ganzen	177 640 <sup>3</sup>	6 685 212,0 <sup>3</sup>	223 273,5

<sup>1</sup> In Zürich wohnhafte Ausländer, die in der Schweiz nicht erwerbstätig sind. <sup>2</sup> In Zürich wohnhafte Personen mit Auslandseinkommen, im Ausland wohnhafte Ausländer mit Inlandseinkommen, Pflichtige mit Kapitalabfindungen <sup>3</sup> Ohne ausländische Arbeitskräfte – Quelle: Eidgenössische Steuerverwaltung

Eidgenössische Wehrsteuer 1981/82 – Natürliche Personen nach Einkommensstufen<sup>1</sup>

Steuerbare Einkommensklasse <sup>2</sup> 1000 Fr.	Grundzahlen Pflichtige	Steuerbares Einkommen 1000 Fr.	Steuererträge je Jahr 1000 Fr.	Promille Pflichtige	Steuerbares Einkommen	Steuererträge je Jahr
9,7– 9,9	357	3 500,4	8,2	2	1	0
10,0– 10,9	2 954	31 034,9	81,0	20	6	0
11,0– 11,9	3 482	39 867,5	125,0	24	7	1
12,0– 12,9	3 628	45 131,5	165,1	25	8	1
13,0– 13,9	3 453	46 445,6	191,6	24	9	1
14,0– 14,9	3 463	50 025,5	226,6	24	9	1
15,0– 15,9	3 577	55 230,0	271,4	24	10	2
16,0– 16,9	3 605	59 306,6	309,6	25	11	2
17,0– 17,9	3 548	61 948,5	341,0	24	11	2
18,0– 18,9	3 554	65 512,4	377,8	24	12	2
19,0– 19,9	3 641	70 835,9	425,0	25	13	2
20,0– 24,9	19 060	428 286,7	3 142,7	130	78	17
25,0– 29,9	19 537	534 984,6	5 988,3	134	98	33
30,0– 34,9	17 111	553 254,8	7 864,4	117	101	43
35,0– 39,9	13 915	518 978,6	8 636,0	95	95	48
40,0– 44,9	10 105	427 519,5	9 102,3	69	78	50
45,0– 49,9	7 324	346 223,3	8 968,1	50	63	50
50,0– 59,9	8 856	481 607,5	15 169,6	61	88	84
60,0– 69,9	4 904	316 150,8	12 574,6	34	58	69
70,0– 79,9	2 901	215 973,7	10 180,6	20	39	56
80,0– 89,9	1 803	152 516,9	8 331,3	12	28	46
90,0– 99,9	1 246	118 000,8	7 194,0	8	22	40
100,0–199,9	3 201	423 228,5	34 278,6	22	77	189
200,0–299,9	556	132 905,9	13 793,5	4	24	76
300,0–499,9	320	119 762,9	13 570,7	2	22	75
500,0–999,9	140	92 817,1	10 664,6	1	17	59
1 000,0 u. mehr	43	80 904,7	9 301,2	0	15	51
Im ganzen	146 284	5 471 955,1	181 282,8	1 000	1 000	1 000

<sup>1</sup> Normalfälle <sup>2</sup> Die Steuerpflicht für die Eidgenössische Wehrsteuer beginnt erst mit einem steuerbaren Einkommen von 9700 Franken. – Quelle: Eidgenössische Steuerverwaltung

## Städtische Rechnung – Ordentlicher Verkehr seit 1934 – 1000 Franken

Jahre	Ein- nahmen	Aus- gaben <sup>1</sup>	Gesetzliche Abschrei- bungen	Einnahmen-(+) bzw. Ausgaben- überschuss (-)	Zusätzliche Abschrei- bungen	Vor-(+) bzw. Rück- schlag (-)
1934/40	89 338,9	80 160,1	8 294,6	+ 884,2	1 065,5	- 181,3
1941/50	134 728,9	118 221,7	11 975,5	+ 4 531,7	4 771,6	- 235,3
1951/60	238 298,0	203 865,1	19 119,7	+15 313,2	15 141,6	+ 171,6
1961/70	529 196,0	430 841,5	43 045,6	+55 308,9	55 308,4	+ 0,5
1971/80	1 276 752,7	1 182 476,1	63 584,5	+30 692,1	30 162,3	+ 529,8
1942	103 690,9	89 644,0	7 605,7	+ 6 441,2	4 852,0	+ 1 589,2
1943	109 862,6	93 362,7	8 929,0	+ 7 570,9	6 955,0	+ 615,6
1944	113 915,4	100 737,6	9 075,9	+ 4 101,9	4 056,0	+ 45,9
1945	132 051,2	116 715,5	9 850,9	+ 5 484,8	5 457,0	+ 27,8
1946	139 776,4	129 113,3	10 626,4	+ 36,7	60,0	+ 23,3
1947	145 406,4	136 282,2	13 535,9	- 4 411,7	61,0	- 4 472,7
1948	157 913,4	142 879,1	17 618,3	- 2 584,0	63,0	- 2 647,0
1949	169 508,8	143 545,8	16 880,9	+ 9 082,1	8 989,5	+ 92,6
1950	180 099,5	149 022,3	16 646,4	+14 430,8	14 400,0	+ 30,8
1951	187 611,3	158 089,6	16 391,6	+13 130,1	12 100,0	+ 1 030,1
1952	194 612,2	162 962,1	16 716,7	+14 933,4	14 800,0	+ 133,4
1953	200 490,1	171 937,3	17 978,6	+10 574,2	10 566,0	+ 8,2
1954	214 437,0	178 060,7	17 747,7	+18 628,6	18 100,0	+ 528,6
1955	235 979,4	190 313,1	17 506,6	+28 159,7	28 154,5	+ 5,2
1956	234 855,4	207 297,7	18 245,6	+ 9 312,1	9 305,4	+ 6,7
1957	249 652,0	219 314,0	19 167,5	+11 170,5	11 168,3	+ 2,2
1958	259 855,7	240 260,0	19 182,4	+ 413,3	412,3	+ 1,0
1959	290 376,9	248 863,8	23 045,7	+18 467,4	18 467,2	+ 0,2
1960	315 109,9	261 553,0	25 214,3	+28 342,6	28 342,5	+ 0,1
1961	358 909,7	282 181,9	28 830,4	+47 897,4	47 897,4	-
1962	385 474,8	312 899,1	30 486,6	+42 089,1	42 088,6	+ 0,5
1963	394 970,5	333 650,4	36 595,3	+24 724,8	24 723,6	+ 1,2
1964	426 033,4	373 251,9	40 059,4	+12 722,1	12 721,2	+ 0,9
1965	488 317,4	402 128,3	47 546,0	+38 643,1	38 642,6	+ 0,5
1966	521 992,2	427 311,6	48 218,3	+46 462,3	46 462,0	+ 0,3
1967	589 191,1	467 801,8	46 305,0	+75 084,3	75 083,3	+ 1,0
1968	635 152,5	502 140,3	45 349,6	+87 662,6	87 662,6	-
1969	709 715,9	579 918,2	46 037,7	+83 760,0	83 759,9	+ 0,1
1970	782 202,8	627 131,8	61 027,7	+94 043,3	94 043,0	+ 0,3
1971	870 824,1	786 220,9	72 317,7	+12 285,5	12 285,0	+ 0,5
1972	977 649,3	897 195,7	80 452,6	+ 1,0	-	+ 1,0
1973	1 157 046,4	1 036 426,8	67 517,5	+53 102,1	53 102,0	+ 0,1
1974	1 289 400,7 <sup>2</sup>	1 147 918,8 <sup>2</sup>	68 568,0	+72 913,9	72 913,9	-
1975	1 361 193,6 <sup>3</sup>	1 295 057,6	66 135,9	+ 0,1	-	+ 0,1
1976	1 390 031,1	1 357 044,1	51 120,6	-18 133,6	-	-18 133,6
1977	1 404 033,8	1 304 502,9	62 492,4	+37 038,5	37 038,5	-
1978	1 394 729,8	1 306 254,7	60 894,6	+27 580,5	27 580,0	+ 0,5
1979	1 419 162,2	1 324 097,0	56 636,2	+38 429,0	38 000,0	+ 429,0
1980	1 503 456,4	1 370 042,2	49 709,8	+83 704,4	60 704,0	+23 000,4
1981	1 583 733,2	1 481 378,6	52 383,7	+49 970,9	18 068,0	+31 902,9
1982 <sup>4</sup>	1 725 257,2	1 584 467,6	72 687,5	+68 102,1	51 490,2	+16 611,9
1983	1 684 245,7	1 629 349,3	75 316,4	-20 420,0	-	-20 420,0
1984	1 727 742,2	1 629 681,6	74 767,5	+23 293,1	-	+23 293,1
1985	1 788 806,7	1 689 654,9	55 829,8	+43 322,0	-	+43 322,0

<sup>1</sup> Ohne Abschreibungen, jedoch einschliesslich Rücklagen und Rückstellungen      <sup>2</sup> Ohne Korrekturposten von je 5 Mio. Franken (Nachtrag zur Rechnung 1973 wegen geänderter Reservestellung 1973 durch den Gemeinderat)      <sup>3</sup> Einschliesslich zuviel erhobener Abwassergebühren von 6 Mio. Franken      <sup>4</sup> Nachträgliche Korrektur des Rechnungsabschlusses durch den Gemeinderat berücksichtigt – Quelle: Städtische Rechnung

## Städtische Rechnung – Ausserordentlicher Verkehr seit 1934 – 1000 Franken

Jahre	Ein- nahmen	Aus- gaben <sup>1</sup>	Ausgaben- überschuss	darunter gedeckt <sup>2</sup>	Vor-(+) bzw. Rück- schlag <sup>3</sup> (-)	Neubauten- schuld
1934/40	4 303,8	15 179,0	10 875,2	9 360,2	- 1 515,0	32 741,0
1941/50	4 461,9	23 497,2	19 035,3	16 747,1	- 2 288,2	38 291,5
1951/60	10 696,9	45 920,6	35 223,7	34 261,3	- 962,4	55 193,7
1961/70	40 462,6	138 284,5	97 821,9	98 354,0	+ 532,1	96 071,3
1971/80	73 397,3	191 637,9	118 240,6	84 869,0	- 33 371,6	330 340,6
1942	5 740,5	12 926,8	7 186,3	12 457,7	+ 5 271,4	29 921,5
1943	2 820,9	14 223,8	11 402,9	15 884,0	+ 4 481,1	25 440,4
1944	3 593,7	15 655,1	12 061,4	13 131,9	+ 1 070,5	24 369,9
1945	1 902,6	16 155,5	14 252,9	15 307,9	+ 1 055,0	23 314,9
1946	3 850,4	20 361,8	16 511,4	10 686,4	- 5 825,0	29 139,9
1947	3 706,5	27 876,5	24 170,0	13 596,9	- 10 573,1	39 713,0
1948	4 122,0	38 867,3	34 745,3	17 681,3	- 17 064,0	56 777,0
1949	7 466,2	37 479,3	30 013,1	25 870,4	- 4 142,7	60 919,7
1950	7 096,6	35 348,9	28 252,3	31 046,4	+ 2 794,1	58 125,6
1951	10 556,5	37 884,3	27 327,8	28 491,6	+ 1 163,8	56 961,8
1952	9 441,9	37 328,2	27 886,3	31 516,7	+ 3 630,4	53 331,4
1953	12 657,0	44 757,8	32 100,8	28 544,6	- 3 556,2	56 887,6
1954	11 032,6	41 955,6	30 923,0	35 847,7	+ 4 924,7	51 962,9
1955	9 833,5	40 441,7	30 608,2	45 661,1	+ 15 052,9	36 910,0
1956	8 433,4	42 224,4	33 791,0	27 551,0	- 6 240,0	43 150,0
1957	7 385,6	43 961,4	36 575,8	30 335,8	- 6 240,0	49 390,0
1958	9 621,4	45 608,1	35 986,7	19 594,7	- 16 392,0	65 782,0
1959	11 174,2	56 716,1	45 541,9	41 512,9	- 4 029,0	69 811,0
1960	16 833,3	68 329,1	51 495,8	53 556,8	+ 2 061,0	67 750,0
1961	27 877,6	90 318,4	62 440,8	76 727,8	+ 14 287,0	53 463,0
1962	14 421,3	82 603,5	68 182,2	72 575,2	+ 4 393,0	49 070,0
1963	28 318,6	115 302,5	86 983,9	61 318,9	- 25 665,0	74 735,0
1964	39 428,1	133 530,8	94 102,7	52 780,7	- 41 322,0	116 057,0
1965	39 257,1	150 400,6	111 143,5	86 188,5	- 24 955,0	141 012,0
1966	31 109,8	140 605,2	109 495,4	94 680,4	- 14 815,0	155 827,0
1967	41 368,9	142 548,2	101 179,3	121 388,3	+ 20 209,0	135 618,0
1968	48 579,3	146 892,5	98 312,2	133 012,2	+ 34 699,0	100 919,0
1969	63 337,1	163 798,7	100 461,6	129 797,6	+ 29 336,0	71 583,0
1970	70 928,5	216 845,2	145 916,7	155 070,7	+ 9 154,0	62 429,0
1971	59 635,0	239 525,7	179 890,7	84 602,8	- 95 287,9	157 716,9
1972	47 892,4	240 591,6	192 699,2	80 452,6	-112 246,6	269 963,5
1973	88 243,6	228 655,1	140 411,5	120 619,5	- 19 792,0	289 755,5
1974	88 778,0	230 259,9	141 481,9	141 481,9	-	289 755,5
1975	72 119,1	205 069,1	132 950,0	66 135,9	- 66 814,1	356 569,6
1976	95 626,8	173 426,8	77 800,0	51 120,6	- 26 679,4	383 249,0
1977 <sup>4</sup>	66 305,5	154 597,5	88 292,0	56 447,8	- 31 844,2	415 093,2
1978 <sup>4</sup>	74 010,1	169 033,6	95 023,5	83 278,6	- 11 744,9	426 838,1
1979	96 245,3	174 878,2	78 632,9	84 636,2	+ 6 003,3	369 577,0 <sup>5</sup>
1980	45 116,9	100 341,6	55 224,7	79 913,8	+ 24 689,1	344 887,9
1981	69 723,2	132 175,9	62 452,7	62 452,7	-	344 887,9
1982	98 237,0	219 400,2	121 163,2	121 163,2	-	344 887,9
1983	93 969,8 <sup>6</sup>	220 729,8	126 760,0	75 316,4	-51 443,6	396 331,9
1984	44 713,4	162 515,9	117 802,5	74 767,5	-43 035,0	439 366,5
1985	37 659,5 <sup>7</sup>	90 651,3	52 991,8	55 829,8	+ 2 838,0	436 528,5

<sup>1</sup> Einschliesslich Verzinsung der Rückschläge <sup>2</sup> durch gesetzliche und zusätzliche Abschreibungen im Ordentlichen Verkehr <sup>3</sup> Entspricht der Veränderung der Neubautenschuld <sup>4</sup> Nachträgliche Korrektur des Rechnungsabschlusses durch den Gemeinderat berücksichtigt <sup>5</sup> Einschliesslich einmaliger Abschreibung zu Lasten des Ausserordentlichen Verkehrs (AOV) von 51,3 Mio. Franken <sup>6</sup> Einschliesslich Auflösung von Rückstellungen von 10,0 Mio. Franken <sup>7</sup> Einschliesslich Auflösung von Rückstellungen, Reserven und Fonds von 4,5 Mio. Franken – Quelle: Städtische Rechnung

## Städtisches Personal

### Städtisches Personal nach Verwaltungsabteilungen seit 1968

Abteilungen	1968	1970	1975	1980	1983	1984	1985
	Personen <sup>1</sup>						
Allgemeine Verwaltung <sup>2</sup>	66	77	125	119	121	122	121
Betreibungsämter	152	146	145	155	160	163	159
Friedensrichterämter	23	21	24	26	24	25	24
Präsidialabteilung	176	220	208	213	177	179	205
Finanzamt	633	654	695	705	712	695	679
Polizeiamt	1 778	1 709	1 968	2 034	2 112	2 110	2 134
Gesundheits- und Wirtschaftsamt	939	986	909	864	834	812	798
Bauamt I	1 419	1 343	1 270	1 325	1 345	1 341	1 334
Bauamt II	375	400	612	607	562	559	573
Industrielle Betriebe	3 939	3 496	3 462	3 405	3 553	3 471	3 421
Schulamt (ohne Lehrer)	898	955	1 606	1 691	1 781	1 521	1 544
Sozialamt <sup>2</sup>	494	529	567	572	628	654	645
Beamte, Angestellte u. Arbeiter zus.	10 892	10 536	11 591	11 716	12 009	11 652	11 637
Spital- und Heimpersonal <sup>3</sup>	1 571	2 305	3 444	3 831	4 198	4 503 <sup>6</sup>	4 556 <sup>6</sup>
Lehrer	3 310	3 446	3 902	3 710	3 690	3 656	4 129 <sup>7</sup>
Zusammen	15 773	16 287	18 937	19 257	19 897	19 811	20 322 <sup>7</sup>
In Ausbildung stehendes Personal	335	353	622	556	631	638	657
Im ganzen	16 108	16 640	19 559	19 813	20 528	20 449	20 979 <sup>7</sup>
	Stellenwerte <sup>4</sup>						
Allgemeine Verwaltung <sup>2</sup>	*	*	119,7	118,0	117,4	116,6	117,2
Betreibungsämter	*	*	146,9	154,2	159,2	161,4	158,5
Friedensrichterämter	*	*	23,3	23,5	23,4	24,6	23,5
Präsidialabteilung	*	*	188,7	187,9	159,3	156,7	172,6
Finanzamt	*	*	684,0	682,7	692,6	680,0	667,1
Polizeiamt	*	*	1 940,2	2 016,8	2 086,9	2 086,7	2 110,6
Gesundheits- und Wirtschaftsamt	*	*	863,6	814,3	789,4	764,1	755,3
Bauamt I	*	*	1 223,4	1 280,7	1 300,3	1 295,8	1 282,0
Bauamt II	*	*	469,2	464,0	436,9	426,0	426,7
Industrielle Betriebe	*	*	3 404,2	3 338,2	3 478,7	3 407,8	3 371,5
Schulamt (ohne Lehrer)	*	*	1 065,3	1 045,6	1 081,2	883,3	888,6
Sozialamt	*	*	494,6	510,9	541,5	558,6	564,7
Beamte, Angestellte u. Arbeiter zus.	*	*	10 623,1	10 636,8	10 866,8	10 561,6	10 538,3
Spital- und Heimpersonal <sup>3</sup>	*	*	3 195,3	3 427,4	3 626,5	3 936,3 <sup>6</sup>	3 899,4 <sup>6</sup>
Lehrer	*	*	*	*	2 475,3	2 467,2	1 294,4 <sup>8</sup>
Zusammen	*	*	13 818,4 <sup>5</sup>	14 064,2 <sup>5</sup>	16 968,6	16 965,1	15 732,1 <sup>8</sup>
In Ausbildung stehendes Personal	*	*	622,0	556,0	631,0	638,0	657,0
Im ganzen	*	*	14 440,4 <sup>5</sup>	14 620,2 <sup>5</sup>	17 599,6	17 603,1	16 389,1 <sup>8</sup>

<sup>1</sup> Bis 1972 Stand am Jahresende, ab 1973 Stand am 1. Januar des folgenden Jahres    <sup>2</sup> Vormundschaftsbehörde: Bis 1974 beim Sozialamt, ab 1975 bei der Allgemeinen Verwaltung    <sup>3</sup> Einschliesslich Heimpersonal der Schülerheime, des Bürgerasyls und des Pfrundhauses sowie der Waisenhäuser    <sup>4</sup> Januarmittel des folgenden Jahres    <sup>5</sup> Bis 1981 ohne Lehrer  
<sup>6</sup> Städtische Poliklinik und Horte: Bis 1983 bei Gesundheits- und Wirtschaftsamt    <sup>7</sup> Ab 1.1.1986 wird der zusätzliche Fachunterricht der vollbeschäftigten Volksschullehrer als ein selbständiges Dienstverhältnis erfasst.    <sup>8</sup> Ab 1.1.1986 werden die Volksschullehrer vom Kanton besoldet. Die Anzahl Stellenwerte für die Volksschullehrer konnten daher nicht erhoben werden. - Quelle: Städtisches Personalamt

## Städtisches Personal nach Besoldungsklassen am 1. Januar 1986

Besoldungs-klassen	Nach allgemeiner Besoldungs-verordnung Brutto-Jahresbesoldung – Fr.		Personen	Nach Besoldungsreglementen für Spital- und Heimpersonal Brutto-Jahresbesoldung – Fr.		Personen	Personen im ganzen
	Minimum	Maximum		Minimum	Maximum		
A	–	–	–	25 103	29 335	13	13
1	32 829	37 909	13	27 660	31 908	182	195
2	33 722	38 810	7	28 133	32 813	146	153
3	34 382	39 678	41	28 738	33 818	212	253
4	35 201	40 921	29	29 581	34 877	168	197
5	35 989	41 909	30	30 508	36 220	143	173
6	37 048	43 200	127	31 719	37 655	258	385
7	38 206	44 550	324	33 114	39 266	159	483
8	39 654	46 222	486	34 306	41 106	112	598
9	40 656	47 848	795	35 884	43 084	218	1 013
10	42 314	49 746	859	37 360	45 408	263	1 122
11	43 952	51 760	1 271	39 390	47 838	522	1 793
12	45 847	54 111	1 974	41 342	50 446	363	2 337
13	47 067	56 579	1 029	43 297	53 001	263	1 292
14	49 204	59 340	776	45 930	56 074	149	925
15	51 388	61 964	720	48 858	59 874	81	801
16	53 760	64 976	610	52 339	63 971	36	646
17	56 503	68 535	479	55 844	68 540	32	511
18	59 319	72 431	326	–	–	–	326
19	62 304	76 256	205	–	–	–	205
20	65 544	80 752	177	–	–	–	177
21	69 395	85 675	191	–	–	–	191
22	73 270	90 822	177	–	–	–	177
23	77 934	96 534	135	–	–	–	135
24	82 606	102 678	101	–	–	–	101
25	87 826	109 570	65	–	–	–	65
26	93 445	117 093	35	–	–	–	35
27	100 030	125 158	38	–	–	–	38
28	106 684	134 132	37	–	–	–	37
29	113 616	143 592	21	–	–	–	21
30	121 076	153 796	12	–	–	–	12
31	129 120	165 224	5	–	–	–	5
Alle Besoldungsklassen			11 095	–	–	3 320	14 415

Quelle: Städtisches Personalamt

## Städtisches Personal am 1. Januar 1986

	Personen			Stellen-werte <sup>1</sup>
	voll-beschäftigt	teilweise beschäftigt	zusammen	
Allgemeine Verwaltung und Betriebe	9 560	2 077	11 637	10 538,3
Spitäler und Heime	3 153	1 403	4 556	3 899,4
Lehrer	1 732	2 397 <sup>2</sup>	4 129 <sup>2</sup>	1 294,4 <sup>3</sup>
Zusammen	14 445	5 877	20 322	15 732,1
In Ausbildung stehendes Personal	657	–	657	657,0
Im ganzen	15 102	5 877	20 979	16 389,1

<sup>1</sup> Januarmittel    <sup>2</sup> Ab 1.1.1986 wird der zusätzliche Fachunterricht der vollbeschäftigten Volksschullehrer als ein selbständiges Dienstverhältnis erfasst.    <sup>3</sup> Ab 1.1.1986 werden die Volksschullehrer vom Kanton besoldet. Die Anzahl Stellenwerte für die Volksschullehrer konnten daher nicht erhoben werden. – Quelle: Städtisches Personalamt

## Kommunale Wohnsiedlungen in der Stadt Zürich 1985

Wohnsiedlungen	Baujahr	Gebäude <sup>1</sup>	Wohnungen	Anlagekosten – Franken		im ganzen
				Land	Bauten <sup>2</sup>	
Stadtgemeinde						
Limmatstrasse	1909	25	226	450 000	19 775 530	20 225 530
Riedtli	1915	67	319	715 513	21 784 193	22 499 706
Zurlinden	1919	23	185	143 974	5 073 503	5 217 477
Rebhügel	1919	32	186	134 418	18 188 196	18 322 614
Nordstrasse	1920	26	150	105 962	1 282 222	1 388 184
Sihlfeld	1920	9	72	125 000	4 752 915	4 877 915
Wibichstrasse	1920	4	4	18 406	155 974	174 380
Birkenhof	1926	17	101	144 000	5 561 402	5 705 402
Erismannhof	1928	17	170	239 400	2 251 318	2 490 718
Bullingerhof	1931	28	224	221 062	9 478 012	9 699 074
Au-Schwamendingen	1941	17	17	53 033	179 481	232 514
Herbstweg	1948	12	54	90 600	1 335 015	1 425 615
Rautistrasse	1950	14	47	219 700	1 475 292	1 694 992
Heiligfeld	1955	41	386	1 229 000	7 464 409	8 693 409
Manegg	1955	13	75	435 400	1 507 941	1 943 341
Farbhof	1957	9	184	805 000	3 305 029	4 110 029
Leimgrübel	1958	30	189	678 600	4 571 414	5 250 014
Bernerstrasse	1959	26	267	594 000	6 385 519	6 979 519
Luggwegstrasse	1960	13	148	285 000	6 716 343	7 001 343
Luchswiesenstrasse	1961	8	72	268 500	2 083 623	2 352 123
Hardau 1	1964	6	80	727 471	3 049 529	3 777 000
Lochergut	1966	12	351	2 323 650	34 587 615	36 911 265
Döltschihalde	1968	20	144	714 000	7 853 125	8 567 125
Glaubtenstrasse 1–3	1969	45	368	1 519 463	19 263 153	20 782 616
Salzweg	1969	16	130	1 092 200	7 899 752	8 991 952
Unter-Affoltern 1–3	1969	17	336	3 822 272	31 503 075	35 325 347
Paradies	1972	19	219	2 710 576	18 586 459	21 297 035
Scheuchzerstrasse	1972	5	20	1 056 257	5 691 743	6 748 000
Heumatt, Seebach	1972	12	140	1 884 508	13 806 492	15 691 000
Mörlistrasse	1972	6	73	1 034 717	3 431 283	4 466 000
Utohof	1973	14	162	426 900	18 000 229	18 427 129
Heuried	1974	9	172	653 000	21 944 534	22 597 534
Hardau 2	1976	17	603	4 315 000	64 156 049	68 471 049
Furttal	1980	7	175	3 840 000	27 207 410	31 047 410
Grossacker	1981	11	79	1 365 000	14 799 473	16 164 473
Kürberghang	1983	5	21	1 230 000	7 372 587	8 602 587
Sydefädeli	1984	8	66	1 225 000	12 270 816	13 495 816
Limmat 2	1985	6	175	2 900 000	23 668 377	26 568 377
Zusammen		666	6 390	39 796 582	458 419 032	498 215 614

<sup>1</sup> Wohngebäude und dazugehörige Nutzbauten      <sup>2</sup> Einschliesslich Erschliessungs- und Umgebungsarbeiten sowie baulicher Verbesserungen bis Ende 1985 – Quelle: Rechnung der Stadt Zürich

## Kommunale Wohnsiedlungen in der Stadt Zürich 1985 (Schluss)

Wohnsiedlungen	Baujahr	Gebäude <sup>1</sup>	Wohnungen	Anlagekosten – Franken		im ganzen
				Land	Bauten <sup>2</sup>	
Stiftung Wohnungsfürsorge für kinderreiche Familien						
Obsthalden	1929	2	2	10 000	118 000	128 000
Brunnenhof	1931	17	51	*	3 280 000	*
Luchswiese	1948	13	13	30 000	482 415	512 415
Siedlung Au	1954	124	132	320 000	10 319 000	10 639 000
Leimbach	1965	14	59	603 000	5 361 000	5 964 000
Friesenberg	1968	20	206	1 360 000	15 118 000	16 478 000
Zusammen	.	190	463	*	34 678 415	*
Stiftung Wohnungsfürsorge für betagte Einwohner						
Espenhof 1-3	1952/61	11	172	510 894	9 489 106	10 000 000
Gsteig	1956	1	31	119 000	237 000	356 000
Felsenrain	1958	8	178	348 705	1 428 295	1 777 000
Waldgarten	1959	1	31	75 633	3 516 367	3 592 000
Letten	1962	3	80	244 871	1 189 129	1 434 000
Bombach	1963	5	144	491 600	2 067 400	2 559 000
Hirzenbach	1964	1	44	170 049	447 951	618 000
Neubühl	1966	2	98	367 500	1 034 300	1 401 800
Riesbach	1967	2	82	*	*	*
Friesenberg	1968	2	97	143 000	1 383 300	1 526 300
Feldblume	1968	1	40	71 700	1 125 300	1 197 000
Buchlern	1971	1	56	430 000	2 339 000	2 769 000
Überland	1971	2	112	985 000	4 228 000	5 213 000
Irchel	1972	2	64	595 000	2 064 000	2 659 000
Helen Keller	1974	1	87	759 000	3 830 000	4 589 000
Grünau	1975	1	75	*	4 370 000	*
Hardau	1976	1	115	*	*	*
Dorflinde	1976	1	84	*	*	*
Mittelleimbach	1976	1	65	*	*	*
Am Schaffhauserplatz	1977	1	64	385 000	4 226 000	4 611 000
Limmatstrasse	1979	2	19	*	*	*
Unteraffoltern	1981	1	12	*	*	*
Unteraffoltern	1982	1	72	*	*	*
Sydefädeli	1984	1	56	*	*	*
Sihlquai	1985	1	23	*	*	*
Karl der Grosse	1985	1	11	*	*	*
Zusammen	.	55	1 912	*	*	*
Im ganzen	.	911	8 765	*	*	*

<sup>1</sup> Wohngebäude und dazugehörige Nutzbauten      <sup>2</sup> Einschliesslich Erschliessungs- und Umgebungsarbeiten sowie baulicher Verbesserungen bis Ende 1985 – Quelle: Städtische Stiftungen

## Abfuhrwesen – Kehrichtabfuhr und Leistungen der Kehrichtverbrennungen seit 1935

Geschäfts- jahre <sup>4</sup>	Sammelbetrieb <sup>1</sup>		Kehrichtverbrennungen <sup>2</sup>			Fleischmehlbetrieb <sup>3</sup>		
	Anfall t	Anfall je Person <sup>5</sup> kg	Verbrannter Kehricht t	Strompro- duktion 1000 kWh	Wärme- abgabe 1000 kWh	Rohma- terial- anfall <sup>6</sup> -t	Produktion Fleisch- mehl-t	Fett t
1935	44 599	138	45 206	2 989	11 845	1 685	309	103
1940	40 050	123	35 465	2 161	8 873	1 635	279	93
1945	34 125	95	35 473	2 297	7 891	584	106	21
1950	48 998	126	51 688	6 334	11 440	1 303	243	79
1955	54 847	130	61 008	6 650	15 669	1 781	273	126
1960	68 784	154	68 169	6 511	17 257	2 590	335	216
1965	80 448	182	65 095	10 810	21 157	3 986	649	436
1969~70	104 503	242	157 591	48 982	44 912	4 039	646	526
1970~71	108 264	256	168 714	48 999	38 302	4 542	774	587
1971~72	116 164	278	168 184	45 045	51 781	4 361	750	650
1972~73	119 132	289	180 754	31 405	154 633	4 937	815	778
1973~74	117 467	289	216 151	39 557	180 783	4 896	842	759
1974~75	116 076	292	215 335	42 193	175 950	4 678	864	751
1975~76	114 470	295	218 342	43 003	222 774	5 056	997	811
1976~77	116 573	304	218 545	37 778	246 286	5 382	1 060	844
1977~78	122 087	322	220 943	32 027	262 506	4 972	1 013	725
1978~79	122 549	325	240 581	39 855	245 456	5 588	1 075	921
1979~80	128 330	342	271 163	50 151	272 066	5 711	1 070	892
1980~81	125 752	338	266 983	40 595	324 322	5 604	1 084	750
1981~82	125 533	342	233 284	34 421	286 450	5 667	1 129	779
1982~83	128 409	349	267 991	47 666	304 864	6 083	1 213	743
1983~84	131 272	360	288 929	44 057	368 457	6 505	1 269	805
1984~85	134 783	371	301 511	46 372	372 726	7 588	1 301	932
Oktober	12 016	33	26 736	4 619	32 206	650	117	79
November	12 234	34	27 627	2 511	41 425	651	120	81
Dezember	10 520	29	23 499	1 991	36 933	579	103	68
Januar	11 725	32	25 046	659	46 339	484	97	73
Februar	10 110	28	22 899	1 198	40 942	480	84	62
März	11 381	32	25 257	2 512	40 528	613	108	78
April	11 950	33	23 255	3 368	32 306	703	109	86
Mai	11 541	32	25 703	5 607	26 511	722	124	90
Juni	10 661	29	26 837	7 043	20 613	674	112	81
Juli	11 047	30	27 642	6 500	18 927	663	107	78
August	10 643	29	23 103	4 894	16 835	675	111	76
September	10 955	30	23 907	5 470	19 161	694	109	80
Monatsmittel	11 232	31	25 126	3 864	31 061	632	108	78

<sup>1</sup> Den Verbrennungen aus der Stadt Zürich zugeführter Kehricht in Säcken und Containern <sup>2</sup> Nebst der Stadt Zürich sind noch weitere Gemeinden angeschlossen. <sup>3</sup> Verarbeitung von Schlachthofabfällen, Konfiskaten und Kadavern <sup>4</sup> Bis 1965 Kalenderjahre, ab 1969~70 Geschäftsjahre vom 1. Oktober bis 30. September <sup>5</sup> der Wohnbevölkerung der Stadt Zürich; Jahresangaben: Stand 1. April, Monatsangaben: Monatsmittel <sup>6</sup> Zufuhr von der Stadt Zürich und weiteren Gemeinden, auch ausserhalb des Kantons Zürich – Quelle: Städtisches Abfuhrwesen

## Gasversorgung – Erdgasabgabe seit 1975

Geschäfts- jahre <sup>3</sup>	Gasabgabe – GWh <sup>1</sup>						Tagesbezug für das ganze Versorgungsgebiet GWh <sup>1</sup>			Gaszähler – Anzahl <sup>2</sup>		
	Stadt Zürich	Region ohne Stadt Zürich	Ganzes Versorgungsgebiet				Mittel	Maxi- mum	Mini- mum	Stadt Zürich	Region ohne Stadt Zürich	im ganzen
			Haus- halt- gas	Heiz- gas	Pro- zess- gas <sup>4</sup>	im ganzen						
1975~76	584	318	180	541	181	902	2,7	5,5	1,0	65 457	7 087	72 544
1976~77	668	310	177	607	194	978	2,9	5,5	1,0	63 328	6 671	69 999
1977~78	783	356	173	708	258	1 139	3,3	6,0	1,0	61 303	6 524	67 827
1978~79	861	423	168	824	292	1 284	3,7	7,2	1,0	59 462	6 404	65 866
1979~80	978	541	155	1 057	307	1 519	4,3	7,2	1,2	58 362	6 531	64 893
1980~81	1 103	695	148	1 330	320	1 798	5,0	9,6	1,6	57 071	6 596	63 667
1981~82	1 193	899	142	1 620	330	2 092	5,8	11,7	1,6	56 476	6 736	63 212
1982~83	1 266	956	138	1 739	345	2 222	6,2	12,3	1,3	55 411	6 791	62 202
1983~84	1 487	1 134	134	2 124	363	2 621	7,3	13,1	1,8	54 105	6 871	60 976
1984~85	1 451	1 174	130	2 142	353	2 625	7,3	13,8	1,8	53 057	6 892	59 949
Oktober	112,2	88,5	*	*	*	200,7	6,6	9,6	5,1	*	*	*
November	156,2	123,3	*	*	*	279,5	9,4	12,6	6,4	*	*	*
Dezember	195,8	164,4	*	*	*	360,2	11,7	13,0	9,5	*	*	*
Januar	201,2	174,8	*	*	*	376,0	12,2	13,3	10,4	*	*	*
Februar	181,1	138,5	*	*	*	319,6	11,5	13,8	8,8	*	*	*
März	183,3	147,7	*	*	*	331,0	10,8	13,5	6,6	*	*	*
April	129,9	99,3	*	*	*	229,2	7,7	10,3	4,1	*	*	*
Mai	87,6	73,7	*	*	*	161,3	5,3	10,8	2,4	*	*	*
Juni	59,6	42,3	*	*	*	101,9	3,5	4,4	2,3	*	*	*
Juli	49,4	34,3	*	*	*	83,7	2,7	3,3	1,8	*	*	*
August	49,7	39,5	*	*	*	89,2	2,9	3,7	2,0	*	*	*
September	44,6	47,7	*	*	*	92,3	3,1	3,8	2,0	*	*	*
Monatsmittel	120,9	97,8	*	*	*	218,7	7,3	*	*	*	*	*

<sup>1</sup> Eine Gigawattstunde (GWh) entspricht einer Million Kilowattstunden (kWh) <sup>2</sup> Stand am Ende des Geschäftsjahres  
<sup>3</sup> Vom 1. Oktober bis 30. September <sup>4</sup> Für Industrie und Gewerbe – Quelle: Städtische Gasversorgung

Gasversorgung – Hauptleitungsnetz<sup>1</sup> seit 1976

Jahre	Hochdruck <sup>2</sup>			Mitteldruck <sup>3</sup>			Niederdruck <sup>4</sup>			Hauptleitungsnetz im ganzen – km		
	Transport- und Verteilnetz – km			Transport- und Verteilnetz – km			Feinvertei- lungsnetz – km			Stadt Zürich	Region ohne Stadt Zürich	Ganzes Versor- gungs- gebiet
	Stadt Zürich	Region ohne Stadt Zürich	Ganzes Versor- gungs- gebiet	Stadt Zürich	Region ohne Stadt Zürich	Ganzes Versor- gungs- gebiet	Stadt Zürich	Region ohne Stadt Zürich	Ganzes Versor- gungs- gebiet			
1976	75,5	163,1	238,6	42,0	9,2	51,2	538,4	167,1	705,5	655,9	339,4	995,3
1977	76,2	160,9	237,1	42,4	9,3	51,7	529,3	158,6	687,9	647,9	328,8	976,7
1978	76,1	163,6	239,7	42,3	8,6	50,9	521,8	158,2	680,0	640,2	330,4	970,6
1979	78,4	161,1	239,5	44,9	9,8	54,7	510,4	156,7	667,1	633,7	327,6	961,3
1980	81,5	165,9	247,4	47,3	10,2	57,5	512,4	155,4	667,8	641,2	331,5	972,7
1981	81,6	178,3	259,9	51,8	7,0	58,8	506,1	155,9	662,0	639,5	341,2	980,7
1982	81,6	179,4	261,0	53,4	7,6	61,0	503,7	155,8	659,5	638,7	342,8	981,5
1983 <sup>5</sup>	80,3	191,1	271,4	56,2	7,4	63,6	459,7	150,6	610,3	596,2	349,1	945,3
1984 <sup>6</sup>	56,5	230,2	286,7	53,1	7,4	60,5	454,1	152,6	606,7	563,7	390,2	953,9
1985	56,5	230,9	287,4	52,8	8,2	61,0	451,8	152,8	604,6	561,1	391,9	953,0

<sup>1</sup> Ohne Hausleitungen, Stand Ende September <sup>2</sup> 25 und 5 bar <sup>3</sup> 0,2 bar <sup>4</sup> 30–100 mbar (erhöht) und 22 mbar  
<sup>5</sup> Neuerfassung des Leitungsnetzes <sup>6</sup> Neudefinition des Leitungsnetzes: Nicht mehr nach Versorgungsgebiet, sondern geographisch nach Stadtgebiet und Region ohne Stadt – Quelle: Städtische Gasversorgung

**Wasserversorgung seit 1934**

Geschäfts- jahre <sup>1</sup>	Länge des Lei- tungs- netzes km	Abon- nenten	Wasserabgabe im Versorgungsgebiet <sup>2</sup>			Tagesverbrauch <sup>3</sup>			je Per- son <sup>4</sup>
			See- wasser 1000 m <sup>3</sup>	Quell- u. Grund- wasser 1000 m <sup>3</sup>	im ganzen 1000 m <sup>3</sup>	darunter auf Stadt- gebiet 1000 m <sup>3</sup>	grösster 1000 m <sup>3</sup>	mittlerer 1000 m <sup>3</sup>	
1934/40	708,9	25 186	12 989,8	21 063,1	34 052,9	33 902,4	146,8	92,2	286
1941/50	759,8	29 481	15 438,5	22 048,3	37 486,8	36 844,5	206,5	100,9	281
1951/60	825,2	36 431	24 536,0	26 121,8	50 657,8	49 259,7	263,6	135,3	322
1961/70	883,2	38 964	42 850,8	24 364,6	67 215,4	63 054,1	279,3	172,7	394
1971/80	987,6	39 445	54 005,2	22 104,2	76 109,4	65 908,4	326,7	180,4	456
1950	791,3	33 303	21 877,9	22 864,4	44 742,3	43 563,9	206,5	119,4	311
1955	821,0	36 595	24 279,1	24 610,5	48 889,6	47 473,1	175,9	130,1	313
1960	852,4	37 854	28 012,6	28 790,9	56 803,5	55 134,1	209,8	150,6	342
1964~65	877,5	38 700	43 462,7	22 401,4	65 864,1	62 468,6	239,4	171,2	388
1969~70	922,2	40 585	47 150,0	25 497,3	72 647,3	66 557,4	249,4	182,4	423
1971~72	946,8	39 738	59 553,8	20 473,1	80 026,9	68 912,8	236,2	188,2	452
1972~73	953,7	40 235	56 295,5	23 245,7	79 541,2	69 825,7	267,0	191,3	464
1973~74	969,2	39 737	52 383,1	26 235,5	78 618,6	68 030,5	244,8	186,4	460
1974~75	982,6	38 608	45 759,5	28 595,9	74 355,4	65 028,0	246,6	178,2	448
1975~76	999,4	39 690	62 733,0	15 007,9	77 740,9	66 553,3	326,7	181,8	468
1976~77	1 008,6	38 989	57 230,2	15 972,3	73 202,5	63 469,7	224,6	173,9	453
1977~78	1 015,1	39 020	52 838,1	19 840,4	72 678,5	62 506,4	206,0	171,3	450
1978~79	1 028,2	38 954	53 033,3	21 918,6	74 951,9	63 658,6	227,2	174,4	462
1979~80	1 035,7	38 901	48 642,2	24 161,8	72 804,0	62 512,5	200,5	170,8	455
1980~81	1 045,4	38 778	49 231,0	25 446,0	74 677,0	63 227,8	220,5	173,2	470
1981~82	1 058,3	38 648	45 238,9	28 314,9	73 553,8	62 585,9	221,9	171,5	468
1982~83	1 065,4	38 524	48 172,2	25 595,0	73 767,2	62 187,3	239,3	170,4	465
1983~84	1 071,0	39 041	55 107,2	20 349,6	75 456,8	61 209,9	211,4	167,2	460
1984~85	1 077,4	38 936	49 902,4	23 719,5	73 621,9	60 366,1	207,3	165,4	456

<sup>1</sup> Bis 1961 Kalenderjahre, seither Geschäftsjahre 1. Oktober bis 30. September <sup>2</sup> Das Versorgungsgebiet umfasst ausser der Stadt Zürich neun Vertragspartner: Kilchberg, Adliswil, Amt-Limmat-Mutschellen (GALM), Glattal, Tobelhof-Gockhausen, Looren-Forch, Zollikon, Walterswil-Sihlbrugg und Wasserwerke Zug AG mit insgesamt 57 Gemeinden. <sup>3</sup> Stadtgebiet <sup>4</sup> der mittleren Wohnbevölkerung - Quelle: Städtische Wasserversorgung

**Wasserversorgung - Wasserverbrauch nach Monaten des Geschäftsjahres 1984~85**

Monate	Tagesverbrauch im Versorgungs- gebiet <sup>1</sup> - 1000 m <sup>3</sup>			Monatsverbrauch im Versorgungsgebiet <sup>1</sup> - 1000 m <sup>3</sup>					je Person <sup>3</sup> Liter
	grösster	kleinster	mittlerer	Quell- wasser	See- wasser	Grund- wasser	im ganzen <sup>2</sup>	darunter auf Stadtgebiet	
Oktober	218,2	160,0	198,3	719	3 962	1 464	6 145	5 119	14 057
November	216,3	162,5	200,2	609	3 998	1 400	6 007	4 883	13 402
Dezember	211,5	139,9	185,0	641	3 878	1 215	5 734	4 690	12 919
Januar	231,3	144,6	204,4	636	4 200	1 501	6 337	5 116	14 153
Februar	218,7	168,0	200,3	673	3 759	1 175	5 607	4 674	12 927
März	219,9	166,5	200,0	696	4 150	1 355	6 201	5 185	14 315
April	217,1	147,5	197,6	712	4 107	1 108	5 927	4 928	13 572
Mai	223,3	167,3	200,4	771	4 271	1 170	6 212	5 200	14 306
Juni	246,3	167,7	206,2	714	4 144	1 329	6 187	5 115	14 073
Juli	264,4	161,6	216,8	707	4 585	1 429	6 721	5 412	14 902
August	262,9	160,2	208,4	639	4 551	1 270	6 460	5 196	14 318
September	231,2	162,9	202,8	602	4 297	1 185	6 084	4 848	13 372
Monatsmittel	.	.	201,7	677	4 158	1 300	6 135	5 031	13 860

<sup>1</sup> Siehe Fussnote 2 der obigen Tabelle Städtische Wasserversorgung <sup>2</sup> Einschliesslich Fremdwassers <sup>3</sup> der mittleren Wohnbevölkerung - Quelle:

## Elektrizitätswerk – Stromumsatz und -abgabe seit 1934

Geschäfts- jahre <sup>1</sup>	Abon- nenten	Stromumsatz – 1000 kWh			Stromabgabe <sup>4</sup> in Zürich – 1000 kWh				
		Eigen- erzeugung <sup>2</sup>	Strom- bezug <sup>3</sup>	im ganzen	Haushalt <sup>5</sup>	Gewerbe, Industrie <sup>6</sup>	Strassen- bahn <sup>7</sup>	im ganzen <sup>8</sup>	je Per- son <sup>9</sup> kWh
1934/40	157 458	327 819	25 106	352 925	57 654	215 878	25 425	298 957	179
1941/50	174 540	468 494	39 869	508 363	110 665	373 927	29 201	513 793	309
1951/60	190 217	962 744	163 665	1 126 409	285 522	564 980	44 866	895 368	685
1961/70	201 069	2 021 212	115 338	2 136 550	487 789	764 083	55 884	1 307 756	1 112
1971/80	214 891	2 381 185	413 319	2 794 504	502 263	1 286 876	68 631	1 863 165	1 268
1942~43	173 060	404 024	103 808	507 832	77 498	326 392	23 621	427 511	228
1943~44	173 590	456 630	93 924	550 554	61 707	369 259	24 835	455 801	178
1944~45	174 520	522 790	167 166	689 956	124 556	428 690	27 485	580 731	354
1945~46	175 340	541 071	176 647	717 718	147 408	427 777	31 147	606 332	411
1946~47	176 050	480 882	154 232	635 114	129 006	372 181	31 804	532 991	350
1947~48	176 930	508 492	162 035	670 527	136 079	408 375	32 777	577 231	360
1948~49	177 770	490 067	170 645	660 712	145 673	385 485	34 069	565 227	381
1949~50	178 570	559 882	181 627	741 509	150 772	445 659	35 332	631 763	391
1950~51	179 650	673 914	171 040	844 954	162 604	515 054	37 107	714 765	417
1951~52	181 340	725 635	191 004	916 639	178 461	541 290	42 359	762 110	448
1952~53	182 990	777 850	195 616	973 466	188 732	573 252	44 770	806 754	466
1953~54	184 260	814 839	184 497	999 336	204 757	573 611	44 306	822 674	499
1954~55	185 340	953 011	128 905	1 081 916	217 112	621 775	44 188	883 075	522
1955~56	186 301	1 017 130	109 180	1 126 310	336 844	527 250	45 783	909 877	802
1956~57	193 942	1 028 160	138 090	1 166 250	369 816	536 831	46 625	953 272	869
1957~58	201 081	1 099 232	180 159	1 279 391	383 864	563 676	47 507	995 947	891
1958~59	201 937	1 113 036	151 444	1 264 480	396 274	580 199	46 906	1 023 379	910
1959~60	205 333	1 424 637	186 717	1 611 354	416 759	616 858	49 113	1 082 730	949
1960~61	205 008	1 852 221	71 181	1 923 402	423 441	672 145	50 167	1 145 753	959
1961~62	203 826	1 682 363	86 742	1 769 105	441 377	666 449	50 690	1 158 516	995
1962~63	190 262	1 888 330	168 867	2 057 197	473 118	676 240	49 900	1 199 258	1 065
1963~64	198 944	1 976 138	58 981	2 035 119	475 442	693 621	50 456	1 219 519	1 074
1964~65	198 340	1 927 165	144 786	2 071 951	491 922	737 559	51 460	1 280 941	1 116
1965~66	200 055	2 031 300	88 190	2 119 490	496 212	761 958	51 510	1 309 680	1 134
1966~67	202 158	2 322 640	61 920	2 384 560	504 662	786 237	56 770	1 347 669	1 156
1967~68	198 176	2 326 860	95 460	2 422 320	515 926	815 443	60 996	1 392 365	1 187
1968~69	206 022	2 135 973	114 808	2 250 781	519 549	879 619	67 629	1 466 797	1 197
1969~70	207 900	2 069 130	262 440	2 331 570	536 239	951 562	69 265	1 557 066	1 244
1970~71	210 840	2 074 942	299 970	2 374 912	539 717	1 021 981	68 030	1 629 728	1 276
1971~72	211 050	1 831 942	467 246	2 299 188	561 752	1 067 145	64 544	1 693 441	1 347
1972~73	211 936	1 959 118	494 626	2 453 744	579 428	1 117 818	66 082	1 763 328	1 407
1973~74	214 066	2 165 510	368 336	2 533 846	582 775	1 141 854	64 752	1 789 381	1 436
1974~75	212 500	2 404 342	369 247	2 773 589	595 696	1 145 075	67 707	1 808 478	1 497
1975~76	213 950	1 811 697	636 284	2 447 981	433 272	1 354 399	69 004	1 856 675	1 114
1976~77	216 579	2 921 986	397 446	3 319 432	439 309	1 408 824	68 429	1 916 562	1 146
1977~78	217 621	2 415 874	414 936	2 830 810	434 772	1 477 258	71 709	1 983 739	1 143
1978~79	219 042	2 611 324	488 518	3 099 842	428 389	1 538 364	73 799	2 069 095	1 140
1979~80	221 328	3 615 119	196 577	3 811 696	427 524	1 596 046	72 250	2 121 222	1 139
1980~81	221 594	3 844 767	180 489	4 025 256	422 598	1 647 213	74 205	2 193 236	1 146
1981~82	225 606	3 998 106	155 495	4 153 601	429 798	1 693 600	74 639	2 248 302	1 164
1982~83	227 955	4 134 240	166 943	4 301 183	435 834	1 733 072	71 234	2 275 612	1 186
1983~84	228 236	3 530 368	148 152	3 678 520	444 586	1 786 252	72 844	2 349 088	1 220
1984~85	230 102	3 991 139	140 445	4 131 584	448 702	1 873 895	73 282	2 420 449	1 236

<sup>1</sup> Vom 1. Oktober bis 30. September    <sup>2</sup> In eigenen und Gemeinschaftswerken    <sup>3</sup> Nur von fremden Werken    <sup>4</sup> Einschliesslich Verluste    <sup>5</sup> Bis 1955 nur private Beleuchtung, ab 1976 ohne Allgemeinbezug «Wohnhaus» (Pauschalbezug für Treppenhausbeleuchtung, Waschküche, Lift usw.)    <sup>6</sup> Bis 1975 ohne Allgemeinbezug «Wohnhaus»    <sup>7</sup> Seit 1956 einschliesslich Uetlibergbahn    <sup>8</sup> Einschliesslich Eigenbedarfs, Gratisabgabe und Verluste    <sup>9</sup> der mittleren Wohnbevölkerung; nur Stromabgabe an Haushalte – Quelle: Städtisches Elektrizitätswerk

## Elektrizitätswerk - Stromumsatz nach Monaten des Geschäftsjahres 1984-85 - 1000 kWh

Monate	Stromerzeugung in eigenen Werken			zusammen	Strombezug von		Gesamtumsatz
	Mittelbünden <sup>1</sup>	Bergell	Zürich <sup>2</sup>		Gemeinschaftswerken <sup>3</sup>	fremden Werken	
Oktober	81 803	28 639	13 203	123 645	229 294	10 913	363 852
November	36 460	14 778	8 537	59 775	215 548	19 688	295 011
Dezember	33 922	9 195	10 132	53 249	208 384	21 772	283 405
Januar	42 093	35 454	8 240	85 787	236 343	16 695	338 825
Februar	50 680	24 311	10 752	85 743	218 005	15 507	319 255
März	43 651	68 828	9 734	122 213	214 219	9 415	345 847
April	41 103	31 605	10 886	83 594	183 770	3 357	270 721
Mai	68 777	32 769	19 024	120 570	190 378	6 127	317 075
Juni	119 027	42 126	19 666	180 819	137 019	10 637	328 475
Juli	132 995	61 161	16 822	210 978	203 683	8 949	423 610
August	105 578	80 298	17 312	203 188	268 429	7 614	479 231
September	58 333	53 178	14 184	125 695	230 811	9 771	366 277
Ganzes Jahr	814 422	482 342	158 492	1 455 256	2 535 883	140 445	4 131 584
Monatsmittel	67 868	40 195	13 208	121 271	211 324	11 704	344 299

<sup>1</sup> Tinzen-, Tiefencastel-, Heidsee Solis-, Albula Sils-, Rothenbrunnenwerk <sup>2</sup> Letten, Höngg, Wettingen <sup>3</sup> Wägital-, Oberhasli-, Maggia-, Blenio- und Hinterrheinwerk, AG für Kernenergiebeteiligung, Gösigen - Quelle: Städtisches Elektrizitätswerk

Verkehrsbetriebe (VBZ) - Verkehrsleistungen<sup>1</sup> seit 1934

Jahre	Geleise-	Linien-	Geleistete	Beförderte	Angebote-	Konsumierte	Aus-	Fahrten	Wagen-	Einnahmen aus dem	
	länge <sup>2</sup>	länge <sup>3</sup>								Wagen-	Personenverkehr je
	km	km	1000	1000	Mio.	Mio.	stun-	je	km	Fr.	1000 Fr.
						Prozente	gs-	Per-			
							grad	son <sup>4</sup>	je		
								Person <sup>4</sup>	Person <sup>4</sup>		
1934/40	129,6	*	20 907,1	86 942,0	*	*	*	265	64	0.87	*
1941/50	131,3	140,1	21 826,9	131 936,1	*	*	*	367	61	1.21	189
1951/60	130,0	205,7	28 743,3	178 267,6	*	*	*	418	67	1.48	208
1961/70	126,8	242,3	27 305,9	197 314,8	2 839,1	670,9	24	440	61	2.23	252
1971/80	128,8	257,2	26 753,4	195 876,3	3 402,5	666,0	20	482	66	3.32	346
1950	133,2	161,8	26 189,0	158 768,5	1 844,2	539,8	29	404	67	1.21	197
1955	131,1	210,1	28 537,6	176 116,3	2 267,3	598,8	26	415	67	1.48	201
1960	128,0	237,3	29 706,8	176 529,4	2 648,4	651,2	25	426	66	1.75	219
1965	126,3	237,5	27 395,6	199 854,9	2 637,8	679,5	26	443	61	2.07	239
1970	126,3	253,7	27 023,9	192 651,5	3 369,1	655,0	19	436	61	2.68	286
1973	126,8	254,2	25 885,6	196 765,1	3 249,7	669,0	21	466	61	2.85	290
1974	126,8	253,1	26 630,7	196 309,9	3 337,9	667,5	20	471	64	3.28	345
1975	126,9	266,9	27 143,6	195 095,5	3 445,3	663,3	19	478	67	3.22	327
1976	130,9	267,5	27 594,6	193 726,9	3 512,8	658,7	19	485	69	3.13	323
1977	131,0	269,1	27 264,6	193 985,1	3 486,6	659,5	19	491	69	3.50	354
1978	131,0	257,9	27 349,7	195 501,7	3 538,9	664,7	19	498	70	3.81	404
1979	131,0	249,8	26 706,0	198 759,8	3 489,0	675,8	19	510	68	3.94	421
1980	131,0	255,5	27 015,5	202 148,5	3 579,8	687,3	19	522	70	3.92	414
1981	130,9	236,0	26 604,4	204 056,0	3 569,6	693,8	19	536	70	3.99	450
1982	131,4	238,4	26 661,5	210 149,4	3 570,7	714,5	20	550	70	4.08	456
1983	131,2	238,8	26 472,9	210 141,0	3 556,5	714,5	20	553	70	4.43	492
1984	131,3	238,5	26 200,7	209 565,4	3 528,0	712,5	20	556	69	4.73	520
1985	131,6	241,0	26 338,7	222 317,1	3 543,9	755,9	21	592	70	4.90	536

<sup>1</sup> Ohne Überland-Autobusbetrieb <sup>2</sup> Sämtliche Geleise auf öffentlichem Grund (einschliesslich Gegenstrecke) sowie Anschlussgeleise bis zu den Depots <sup>3</sup> Anfangs- bis Endstation jeder einzelnen Tram-, Trolleybus- und Autobuslinie (einfache Strecke) <sup>4</sup> der mittleren Wohnbevölkerung - Quelle: Städtische Verkehrsbetriebe (VBZ)

**Verkehrsbetriebe (VBZ) – Wagenpark der Strassenbahn seit 1940**

Jahre	Motorwagen			Anhänge- wagen	Im ganzen	Platzangebot		
	ein- fache	mit Gelenk	zu- sammen			Sitz- plätze	Steh- plätze	im ganzen
1940	255	–	255	264	519	10 317	20 634	30 951
1945	245	–	245	248	493	10 601	21 202	31 803
1950	288	–	288	276	564	12 744	26 911	39 655
1955	277	–	277	286	563	13 141	29 449	42 590
1960	256	1	257	290	547	12 278	31 370	43 648
1965	226	2	228	243	471	10 907	29 122	40 029
1968	180	92	272	137	409	11 972	33 569	45 541
1969	173	92	265	164	429	13 249	36 802	50 051
1970	171	92	263	150	413	13 160	36 061	49 221
1971	171	92	263	150	413	13 330	35 958	49 288
1972	157	92	249	139	388	12 931	34 328	47 259
1973	132	92	224	127	351	12 430	32 413	44 843
1974	132	92	224	127	351	12 497	32 346	44 843
1975	131	92	223	127	350	12 466	32 277	44 743
1976	131	107	238	127	365	13 216	33 828	47 044
1977	128	134	262	127	389	14 231	36 721	50 952
1978	115	137	252	142	394	14 789	37 312	52 101
1979	105	137	242	141	383	14 634	36 982	51 616
1980	101	137	238	142	380	14 536	36 792	51 328
1981	101	137	238	142	380	14 536	36 792	51 328
1982	101	137	238	142	380	14 536	36 792	51 328
1983	101	137	238	142	380	14 536	36 792	51 328
1984	99	137	236	141	377	14 461	36 562	51 023
1985	96	145	241	145	386	14 899	37 546	52 445

Quelle: Städtische Verkehrsbetriebe

**Verkehrsbetriebe (VBZ) – Autobus- und Trolleybuspark seit 1939**

Jahre	Autobusse			Trolleybusse			Sitz- und Stehplätze		
	ein- fache	mit Gelenk	im ganzen	ein- fache	mit Gelenk	im ganzen	Auto- bus	Trolley- bus	im ganzen
1939	45	–	45	6	–	6	2 588	450	3 038
1950	55	–	55	40	–	40	3 656	3 170	6 826
1960	112	2	114	38	22	60	9 883	5 771	15 654
1965	115	7	122	16	33	49	11 280	5 372	16 652
1970	94	57	151	11	33	44	17 084	4 972	22 056
1972	153	57	210	11	33	44	22 571	4 972	27 543
1973	150	57	207	11	33	44	22 382	5 016	27 398
1974	173	57	230	11	59	70	24 500	9 202	33 702
1975	173	57	230	11	64	75	24 506	10 007	34 513
1976	133	57	190	11	64	75	21 092	10 007	31 099
1977	133	57	190	11	64	75	21 092	10 007	31 099
1978	129	61	190	11	64	75	21 828	10 007	31 835
1979	129	61	190	10	63	73	21 828	9 801	31 629
1980	127	61	188	10	63	73	21 646	9 801	31 447
1981	127	61	188	10	63	73	21 646	9 801	31 447
1982	127	61	188	10	63	73	21 646	9 801	31 447
1983	115	61	176	10	63	73	20 254	9 801	30 055
1984	115	61	176	10	63	73	20 254	9 801	30 055
1985	109	61	170	10	63	73	19 720	9 801	29 521

Quelle: Städtische Verkehrsbetriebe

**Schlachthof – Geschlachtete Tiere nach Arten seit 1934<sup>1</sup>**

Jahre	Stiere	Ochsen	Kühe	Rinder	Kälber	Schafe	Schweine	Pferde	Übrige	Im ganzen
1934/40	4 087	1 156	7 020	6 892	38 875	3 826	82 610	234	126	144 826
1941/50	2 806	3 145	6 859	3 981	40 087	2 585	39 465	426	368	99 722
1951/60	3 078	2 733	10 005	6 169	43 114	3 719	114 629	329	93	183 869
1961/70	5 349	3 169	11 523	7 043	43 718	2 775	170 881	253	56	244 767
1971/80	11 203	2 890	9 003	4 605	28 795	2 721	201 172	213	47	260 649
1950	2 713	9 139	5 439	3 074	41 408	2 207	75 526	504	58	140 068
1960	3 157	1 698	10 012	6 489	45 889	4 213	149 245	281	44	221 028
1965	5 118	6 214	11 591	7 466	47 266	2 238	173 368	223	85	253 569
1970	8 302	1 821	11 605	6 520	36 692	3 025	191 228	267	16	259 476
1972	7 339	3 936	8 953	5 248	32 122	2 322	214 380	165	40	274 505
1973	10 130	3 742	8 936	4 322	30 758	1 590	224 460	163	13	284 114
1974	10 321	2 770	9 410	4 764	32 187	1 986	216 454	198	31	278 121
1975	10 423	2 952	7 732	4 319	27 150	2 485	203 015	215	59	258 350
1976	12 063	2 871	8 605	4 081	27 838	3 620	197 365	235	45	256 723
1977	12 779	2 674	8 316	3 990	25 393	3 534	206 775	229	51	263 741
1978	13 182	2 355	8 185	4 188	24 592	3 056	185 893	254	68	241 773
1979	14 494	2 335	9 520	4 558	25 498	2 657	186 502	226	51	245 841
1980	13 142	2 214	9 599	4 577	26 211	2 636	174 444	221	58	233 102
1981	12 669	1 977	8 353	4 712	23 149	1 774	156 170	205	154	209 163
1982	11 999	2 093	9 571	4 668	23 907	1 836	155 656	222	141	210 093
1983	12 406	1 828	8 127	3 943	22 834	1 826	138 337	190	149	189 640
1984	12 204	1 834	8 580	4 411	23 402	2 476	120 808	172	158	174 045
1985	13 886	1 944	7 721	4 833	21 522	2 976	109 615	177	124	162 798

<sup>1</sup> Einschliesslich Hausschlachtungen – Quelle: Städtischer Schlachthof**Schlachthof – Fleischgewicht der geschlachteten Tiere nach Arten seit 1934<sup>1</sup> – q**

Jahre	Stiere	Ochsen	Kühe	Rinder	Kälber	Schafe	Schweine	Pferde	Übrige	Im ganzen
1934/40	13 305	3 830	19 735	18 982	24 450	827	72 993	710	18	154 850
1941/50	8 852	10 052	17 855	10 024	18 999	567	38 034	1 004	68	105 455
1951/60	9 843	8 236	28 681	16 470	26 134	713	100 262	854	17	191 210
1961/70	15 863	9 024	33 740	17 882	33 824	541	140 773	709	7	252 363
1971/80	29 315	7 314	25 076	10 923	27 620	498	162 976	534	7	264 263
1950	8 128	29 256	14 602	7 923	22 363	489	67 412	1 163	9	151 345
1960	10 250	5 149	30 641	17 622	30 628	835	126 608	791	8	222 532
1965	15 582	17 781	34 151	18 835	35 533	445	142 988	598	9	265 922
1970	22 471	4 829	32 929	16 160	34 132	545	154 110	741	3	265 920
1972	19 505	10 443	25 881	12 877	29 773	419	173 249	446	5	272 598
1973	26 263	9 754	25 535	10 494	29 313	281	181 129	441	2	283 212
1974	26 715	7 071	26 764	11 443	29 987	361	174 042	531	3	276 917
1975	26 138	7 326	21 265	10 256	25 064	466	163 381	522	10	254 428
1976	30 292	6 964	23 564	9 471	26 395	698	160 478	584	9	258 455
1977	33 636	6 535	22 900	9 150	24 985	632	166 217	574	9	264 638
1978	35 028	5 705	22 319	9 736	25 139	554	150 358	589	11	249 439
1979	39 001	5 885	25 920	10 690	25 901	494	153 263	529	9	261 692
1980	35 006	5 567	26 241	10 622	26 800	500	143 186	539	10	248 471
1981	33 270	4 870	22 704	10 953	23 662	330	128 101	456	18	224 364
1982	32 017	5 302	25 922	10 780	24 983	351	128 634	503	19	228 511
1983	32 986	4 514	22 339	9 272	24 065	351	113 076	402	18	207 023
1984	33 165	4 688	23 772	10 528	25 625	465	99 707	363	18	198 331
1985	36 070	4 924	21 359	11 566	23 734	604	91 037	358	17	189 669

<sup>1</sup> Einschliesslich Hausschlachtungen – Quelle: Städtischer Schlachthof

**Schlachthof – Fleischversorgung aus Schlachtungen und Zufuhren seit 1934**

Jahre	Geschlachtete Tiere			Fleisch – q			Fleisch- waren, Geflügel usw. aus Zufuhren – q
	inlän- dische	auslän- dische	im ganzen	aus Schlach- tungen	aus Zufuhren	im ganzen	
1934/40	138 419	6 407	144 826	154 850	32 882	187 732	43 946
1941/50	95 104	4 618	99 722	105 455	42 095	147 550	27 464
1951/60	176 856	7 013	183 869	191 210	45 612	236 822	57 824
1961/70	240 293	4 474	244 767	252 312	92 888	345 200	110 188
1971/80	260 090	559	260 649	264 263	136 801	401 064	139 012
1960	217 357	3 671	221 028	222 532	58 857	281 389	98 310
1965	245 993	7 576	253 569	265 922	82 521	348 443	99 841
1966	239 855	7 127	246 982	252 651	94 801	347 452	103 744
1967	239 049	3 033	242 082	244 270	103 564	347 834	108 807
1968	268 910	695	269 605	270 646	99 374	370 020	117 723
1969	273 951	1 896	275 847	275 230	105 507	380 737	122 604
1970	259 126	350	259 476	265 920	117 060	382 980	132 159
1971	269 073	1 143	270 216	272 780	118 717	391 497	127 382
1972	272 551	1 954	274 505	272 598	119 552	392 150	135 572
1973	281 969	2 145	284 114	283 212	120 208	403 420	149 216
1974	278 111	10	278 121	276 917	127 934	404 851	153 342
1975	258 350	–	258 350	254 428	135 093	389 521	142 778
1976	256 723	–	256 723	258 455	145 373	403 828	135 950
1977	263 741	–	263 741	264 638	153 749	418 387	134 434
1978	241 440	333	241 773	249 439	151 361	400 800	135 135
1979	245 841	–	245 841	261 692	145 923	407 615	133 522
1980	233 102	–	233 102	248 471	150 097	398 568	142 787
1981	208 672	491	209 163	224 364	150 102	374 466	137 680
1982	210 093	–	210 093	228 511	149 454	377 965	140 295
1983	189 640	–	189 640	207 023	149 660	356 683	141 892
1984	173 964	81	174 045	198 331	154 694	353 025	141 326
1985	162 798	–	162 798	189 669	152 347	342 016	127 550

Quelle: Städtischer Schlachthof

**Schlachthof – Fleischversorgung nach Monaten 1985 – q**

Monate	Frischfleisch aus Schlach- tungen	Fleisch aus Zufuhren	im ganzen	Übrige Zufuhr				im ganzen
				Fleisch- waren	Geflügel, Wild, Kaninchen	Fische	andere Tiere, Konserven	
Januar	16 239	9 283	25 522	3 956	3 822	2 214	92	10 084
Februar	13 873	9 120	22 993	5 413	4 332	1 794	161	11 700
März	16 474	14 177	30 651	4 998	3 457	1 870	97	10 422
April	16 752	14 004	30 756	5 923	3 800	1 224	47	10 994
Mai	16 940	10 693	27 633	4 374	3 944	1 504	77	9 899
Juni	16 435	13 820	30 255	6 650	2 957	1 507	92	11 206
Juli	14 537	17 331	31 868	5 559	2 619	1 504	173	9 855
August	15 297	10 835	26 132	3 344	3 269	1 268	154	8 035
September	15 362	16 049	31 411	5 767	4 628	1 640	129	12 164
Oktober	15 822	12 398	28 220	6 778	4 262	739	195	11 974
November	17 307	12 899	30 206	5 622	3 666	1 542	87	10 917
Dezember	14 631	11 738	26 369	3 538	4 172	2 442	148	10 300
Ganzes Jahr	189 669	152 347	342 016	61 922	44 928	19 248	1 452	127 550
Monatsmittel	15 806	12 695	28 501	5 160	3 744	1 604	121	10 629

Quelle: Städtischer Schlachthof

## Städtische Betriebe und kommunale Einrichtungen

### Berufsfeuerwehr – Alarme seit 1934

Jahre	Feueralarme Gross- feuer <sup>1</sup>	Mittel- feuer <sup>2</sup>	Klein- feuer <sup>3</sup>	zusam- men	Alarme für besondere Hilfe- leistung <sup>4</sup>	Irrtüm- liche Alarme	Bös- willige Alarme	Im ganzen
1934	3	48	171	222	33	60	9	325
1940	3	27	155	185	134	48	9	375
1945	1	43	187	231	165	63	11	470
1950	4	30	267	301	384	56	3	744
1955	7	30	281	318	510	53	10	891
1960	8	41	334	383	701	67	12	1 163
1965	11	34	404	449	1 094	40	6	1 589
1970	7	29	490	526	1 059	99	8	1 692
1975	4	29	478	511	732	259	13	1 515
1976	7	34	565	606	1 022	301	18	1 947
1977	8	35	569	612	1 059	282	27	1 980
1978	7	28	558	593	1 104	335	29	2 061
1979	8	17	618	643	1 301	343	22	2 309
1980	9	29	745	783	1 179	414	27	2 403
1981	8	28	763	799	1 292	451	19	2 561
1982	8	29	746	783	1 277	465	22	2 547
1983	8	26	694	728	1 206	543	22	2 499
1984	7	27	616	650	1 356	527	17	2 550
1985	5	32	689	726	1 619	562	11	2 918

<sup>1</sup> Einsatz von drei und mehr Schlauchleitungen    <sup>2</sup> Einsatz von einer oder zwei Schlauchleitungen    <sup>3</sup> Keine Schlauchleitungen  
<sup>4</sup> Wasserleitungsbruch, Blitzschlag, Rauchentwicklung, Ausströmung und Explosionen von Gas, Überhitzung von Heizungen und Boilern, Befreiung von Menschen und Tieren aus Notlagen, Hilfe bei Verkehrsunfällen usw. – Quelle: Städtisches Feuerwehrinspektorat

### Berufsfeuerwehr – Brandfälle<sup>1</sup> nach Ursachen seit 1950

Brandursachen	1950	1955	1960	1965	1970	1975	1980	1983	1984	1985
Unvorsichtiges Hantieren mit offenem Licht, Feuer, Streichhölzern, Rauchzeug, Löt- u. Schweissapparaten	76	110	93	139	88	97	126	87	89	87
Trocknen von Wäsche, Lagern von Holz	16	9	12	7	2	3	5	4	3	3
Aufbewahren von heisser Asche und Feuerungs- rückständen in Holzgefässen	5	6	6	4	5	4	14	7	7	7
Stehenlassen von Wärmeapparaten <sup>2</sup> unter Strom	42	47	66	57	46	10	55	55	69	60
Falsche Handhabung von Apparaten	*	17	5	–	–	4	5	6	3	1
Explosion von Gasen, Benzin, Petrol usw.	26	22	7	16	9	6	13	5	4	5
Entzündung von Bodenwische, Öl, Fett usw.	7	1	1	11	5	9	3	2	5	1
Entzündung von Verbrennungs- und Elektromotoren <sup>3</sup>	8	1	27	17	30	30	5	35	25	33
Entzündung von Flocken- und Glanzruss	23	9	16	14	14	4	7	2	2	17
Störungen an Ölfeuerungen	*	4	22	23	48	36	78	28	16	22
Christbäume, Adventskränze	*	*	5	5	3	1	10	1	1	4
Selbstentzündung	3	10	9	10	10	6	6	13	8	11
Fehlerhafte Konstruktion <sup>4</sup>	12	6	3	3	1	4	4	1	–	1
Kurzschluss	24	25	26	26	27	47	62	78	53	59
Blitzschlag	5	7	2	6	4	1	3	7	–	–
Überhitzung	11	5	16	32	11	60	24	20	31	35
Funkenwurf	2	2	2	5	12	4	7	1	4	3
Brandstiftung <sup>5</sup>	7	2	14	10	22	30	231	148	160	165
Brandursache unbekannt	34	35	51	64	189	155	125	228	170	212
Im ganzen	301	318	383	449	526	511	783	728	650	726

<sup>1</sup> Einschliesslich Brandfälle ohne Alarmierung der städtischen Berufsfeuerwehr    <sup>2</sup> Bügeleisen usw.    <sup>3</sup> Wicklungen, Transformatoren    <sup>4</sup> Unfachmännische Installationen    <sup>5</sup> Aufgrund der Erhebungen der städtischen Berufsfeuerwehr – Quelle: Städtisches Feuerwehrinspektorat

**Bade- und Schwimmanlagen – Kapazität und Besucher seit 1970**

Badeanlagen, Schwimmanlagen (Schulhaus)	Kapazität <sup>1</sup>	Besucher <sup>2</sup>					
		1970	1975	1980	1983	1984	1985
Enge	776	40 868	30 818	24 868	46 207	28 681	35 189
Katzensee	272	186 750	108 135	100 411	218 000	138 000	160 000
Utoquai	783	57 076	50 705	46 987	98 908	64 442	92 918
Seebäder zusammen	1 831	284 694	189 658	172 266	363 115	231 123	288 107
Flussbäder <sup>3</sup>	3 368	255 184	164 688	119 237	211 499	152 106	200 931
Mythenquai	2 555	114 206	99 067	111 785	223 560	141 847	188 003
Tiefenbrunnen	2 672	171 680	127 430	151 866	242 473	160 330	184 791
Wollishofen	1 418	37 680	25 970	19 302	39 540	22 860	25 340
Strandbäder zusammen	6 645	323 566	252 467	282 953	505 573	325 037	398 134
Allenmoos	3 459	206 777	117 059	70 907	124 677	99 669	100 622
Auhof	2 202	137 246	70 175	30 485	53 686	34 790	42 986
Dolder-Wellenbad	1 864	119 164	81 096	60 295	84 361	57 436	62 229
Heuried	3 334	223 027	98 012	73 513	120 629	76 355	103 643
Letzigraben	3 228	94 674 <sup>5</sup>	151 649	93 672	137 324	93 756	104 747
Seebach	2 454	201 235	128 075	69 194	97 262	67 843	81 449
Bassinbäder zusammen	16 541	982 123	646 066	398 066	617 939	429 849	495 676
Freiluftbäder zusammen	28 385	1 845 567	1 252 879	972 522	1 698 126	1 138 115	1 382 848
Hallenbad Altstetten	452	*	302 370	223 545	176 019	165 703	160 234
Hallenbad Bläsi	257	*	*	32 155 <sup>7</sup>	69 749	74 708	68 318
Hallenbad Bungertwies	176	*	98 112	81 801	67 835	67 750	57 539
Hallenbad City	550	673 572	324 041	154 245 <sup>8</sup>	328 431	333 884	308 909
Hallenbad Oerlikon	900	*	*	358 000	307 050	318 062	282 666
Hallenbad Leimbach	194	*	*	*	44 084 <sup>9</sup>	60 884	58 697
Rheumabad Käferberg	196	*	*	*	82 751	85 098	81 428
Hallenbäder zusammen	2 725	673 572	724 523	849 746	1 075 919	1 106 089	1 017 791
Badeanlagen zusammen	31 110	2 519 139	1 977 402	1 822 268	2 774 045	2 244 204	2 400 639
Ämtler	*	*	32 796	27 764	26 704	25 829	24 573
Altweg	*	*	48 592	42 091	28 523	24 541	23 511
Aubrücke	*	*	34 032	23 806	19 558	19 189	17 112
Borrweg	*	*	8 410 <sup>6</sup>	26 810	22 927	22 067	22 745
Buhn	*	*	*	18 033	10 717	13 037	11 797
Grünau	*	*	*	19 850	19 256	18 906	16 203
Hardau	*	*	*	*	*	6 588 <sup>10</sup>	17 910
Isengrind	*	*	*	19 838	19 560	19 392	18 011
Kügeliloo	*	*	*	17 495	16 351	15 470	14 796
Letten	*	*	26 150	16 688	12 539	15 803	16 180
Looren	*	*	34 174	28 444	21 287	21 156	18 942
Riedtli	*	*	*	31 914	27 061	26 557	26 180
Riesbach	*	*	*	35 386	31 668	31 432	31 629
Schauenberg	*	*	38 557	23 692	19 301	20 143	19 545
Staudenbühl	*	*	30 482	23 730	18 302	17 715	15 226
Stettbach	*	*	42 045	26 192	18 445	21 366	18 695
Tannenrauch	*	*	*	*	*	*	18 434 <sup>11</sup>
Vogtsrain	*	*	30 550	21 496	17 433	16 104	16 754
Schwimmanlagen <sup>4</sup> zusammen	*	*	325 788	403 229	329 632	335 295	348 243
Badeanlagen und Schwimmanlagen im ganzen	*	*	2 303 190	2 225 497	3 103 677	2 579 499	2 748 882

<sup>1</sup> Bemessen an der Zahl der verfügbaren Garderobeneinheiten im letzten Berichtsjahr <sup>2</sup> Für die Flussbäder mit unentgeltlichem Eintritt (Schanzengraben, Oberer Letten, Unterer Letten und Au-Höngg) sowie das Seebad Katzensee sind die Besucherzahlen geschätzt. <sup>3</sup> Schanzengraben, Stadthausquai, Oberer Letten, Unterer Letten und Au-Höngg <sup>4</sup> Nur teilweise allgemein zugänglich <sup>5</sup> Wegen Umbaus bis 11. Juli geschlossen <sup>6</sup> Eröffnung 11. August <sup>7</sup> Eröffnung 16. August <sup>8</sup> Wiedereröffnung 15. Juli <sup>9</sup> Eröffnung 24. April. <sup>10</sup> Eröffnung 13. August <sup>11</sup> Eröffnung 2. März – Quelle: Gesundheitsinspektorat

## Unterstützungen des städtischen Fürsorgeamtes seit 1934

Jahre	Fälle <sup>1</sup>	Aufwendungen <sup>2</sup> - 1000 Franken			Rückerstattungen <sup>4</sup> 1000 Fr.	
		Offene Fürsorge	Geschlossene Fürsorge <sup>3</sup>	im ganzen		davon für Ausländer
1934/40	16 343	6 985,5	2 421,6	9 407,1	263,2	3 520,7
1941/50	10 908	6 260,5	2 718,2	8 978,7	491,3	3 873,3
1951/60	7 610	4 937,2	3 812,8	8 750,0	656,0	4 773,2
1961/70	3 521	2 622,9	3 962,2	6 585,1	757,2	5 195,8
1971/80	3 071	6 997,1	6 753,0	13 750,1	1 554,7	11 181,7
1934	16 384	6 176,6	2 506,7	8 683,3	280,5	2 999,3
1939	15 267	6 674,7	2 250,3	8 925,0	234,8	3 351,1
1940	14 069	6 039,0	2 264,9	8 303,9	208,0	3 144,6
1945	11 228	7 374,6	2 746,5	10 121,1	311,6	3 921,3
1946	10 520	6 541,2	2 966,6	9 507,8	787,5	5 583,3
1947	8 941	5 150,8	2 083,2	7 234,0	712,0	3 630,9
1948	8 661	5 484,8	2 724,0	8 208,8	703,0	3 671,0
1949	9 562	5 943,5	3 073,5	9 017,0	704,6	4 164,9
1950	10 589	6 143,2	3 298,4	9 441,6	677,9	4 321,3
1951	9 803	5 876,4	3 343,3	9 219,7	641,3	4 625,8
1952	9 939	5 882,4	3 460,1	9 342,5	646,8	4 628,8
1953	9 886	5 985,5	3 345,4	9 330,9	660,5	4 764,6
1954	9 588	5 826,9	3 424,1	9 251,0	710,8	4 974,9
1955	7 169	5 745,0	3 293,9	9 038,9	706,6	4 870,6
1956	6 787	5 258,0	3 588,6	8 846,6	658,6	4 773,4
1957	6 285	4 251,0	4 400,9	8 651,9	629,0	4 728,7
1958	6 061	3 718,6	4 375,7	8 094,3	617,0	4 746,7
1959	5 520	3 557,3	4 476,3	8 033,6	645,8	4 591,4
1960	5 059	3 270,7	4 419,8	7 690,5	643,4	5 027,5
1961	4 676	2 916,9	4 459,9	7 376,8	619,7	5 208,0
1962	4 265	2 751,3	4 388,3	7 139,6	610,2	4 862,6
1963	4 036	2 698,9	4 485,1	7 184,0	636,8	4 936,3
1964	3 723	2 497,7	3 886,7	6 384,4	633,8	4 831,9
1965	3 097	2 415,0	3 530,6	5 945,6	620,6	4 639,5
1966	2 925	2 313,3	3 590,8	5 904,1	642,3	4 664,4
1967	2 814	2 322,7	3 746,6	6 069,3	675,5	5 624,0
1968	4 309	3 094,5	3 641,5	6 736,0	1 405,8	5 065,9
1969	2 909	2 871,8	3 775,0	6 646,8	1 104,2	6 602,4
1970	2 455	2 347,0	4 117,3	6 464,3	622,9	5 522,9
1971	2 449	2 424,5	4 205,6	6 630,1	647,7	6 106,4
1972	2 231	2 826,7	4 791,6	7 618,3	786,8	6 457,4
1973	2 262	2 974,8	5 082,9	8 057,7	826,7	7 400,5
1974	2 369	3 799,0	5 812,2	9 611,2	1 017,5	8 042,1
1975	3 136	6 908,5	6 901,1	13 809,6	1 453,8	10 327,3
1976	3 646	10 336,2	7 203,7	17 539,9	2 010,5	13 972,3
1977	3 682	10 168,4	7 467,2	17 635,6	2 012,3	15 196,7
1978	3 557	9 122,3	7 695,4	16 817,7	1 954,0	14 537,4
1979	3 735	10 604,4	8 097,0	18 701,4	2 386,3	14 718,6
1980	3 643	10 806,6	10 273,0	21 079,6	2 451,3	15 058,3
1981	3 961	12 822,9	10 194,3	23 017,2	2 949,5	17 178,1
1982	5 219	18 563,3	12 436,3	30 999,6	4 082,6	19 415,8
1983	5 929	26 714,2	12 953,2	39 667,4	5 852,9	26 002,4
1984	6 174	31 157,2	12 918,8	44 076,0	6 641,9	32 536,0
1985	6 273	34 336,7	13 012,3	47 349,0	8 290,4	33 006,1

<sup>1</sup> Nur an Personen aus der Zürcher Wohnbevölkerung    <sup>2</sup> Einschliesslich Unterstützungen an Flottante    <sup>3</sup> in Heimen und Anstalten    <sup>4</sup> von Selbstzahlern, Verwandten, Dritten (Krankenkassen, Fonds usw.), Behörden - Quelle: Fürsorgeamt der Stadt Zürich

### Bezüger und Leistungen der städtischen Altersbeihilfe seit 1934

Jahre	Bezüger <sup>1</sup>				Ausbezahlte Beihilfen – 1000 Franken			
	Männer	Frauen	Ehepaare	im ganzen	Männer	Frauen	Ehepaare	im ganzen
1934/40	2 004	11 359	2 671	16 034	212,3	1 227,3	370,7	1 810,3
1941/50	1 246	5 270	1 390	7 906	1 092,3	4 759,1	1 826,2	7 677,6
1951/60	2 143	9 081	2 657	13 881	2 592,6	11 641,0	5 042,1	19 275,7
1961/70	2 056	10 546	2 498	15 100	3 842,1	20 894,1	6 927,6	31 663,8
1971/80	1 891	10 081	1 791	13 763	8 276,6	47 817,7	8 197,3	64 291,6
1945	1 080	4 794	1 219	7 093	1 058,0	4 639,3	1 759,1	7 456,4
1950	2 079	7 926	2 301	12 306	1 990,1	8 520,3	3 794,0	14 304,4
1955	2 156	8 902	2 663	13 721	2 420,6	10 557,7	4 764,6	17 742,9
1958	2 230	9 901	2 834	14 965	2 943,2	13 747,2	5 801,7	22 492,1
1959	2 242	10 091	2 854	15 187	2 947,0	14 025,9	5 851,5	22 824,4
1960	2 221	10 156	2 799	15 176	2 900,5	13 989,8	5 684,0	22 574,3
1961	2 175	10 153	2 744	15 072	2 842,2	13 930,9	5 493,5	22 266,6
1962	2 104	10 283	2 708	15 095	3 137,5	16 025,5	6 270,7	25 433,7
1963	2 090	10 333	2 622	15 045	2 936,4	15 208,6	5 695,5	23 840,5
1964	1 971	10 195	2 530	14 696	3 019,0	16 885,6	5 965,1	25 869,7
1965	2 001	10 486	2 604	15 091	2 914,8	16 767,9	5 862,5	25 545,2
1966	2 011	10 606	2 603	15 220	4 221,4	23 665,8	7 770,6	35 657,8
1967	2 171	11 369	2 354	15 894	4 780,9	25 776,8	7 942,3	38 500,0
1968	2 230	11 270	2 419	15 919	4 384,4	24 093,3	7 629,9	36 107,6
1969	1 860	10 247	2 158	14 265	4 628,3	26 005,5	7 378,9	38 012,7
1970	1 951	10 516	2 239	14 706	5 556,2	30 581,4	9 266,8	45 404,4
1971	2 039	10 981	2 468	15 488	8 078,4	47 819,5	13 078,1	68 976,0
1972	2 077	11 288	2 459	15 824	9 268,7	54 381,5	14 653,9	78 304,1
1973	1 929	10 681	2 026	14 636	6 689,0	42 320,7	7 477,5	56 487,2
1974	1 906	10 479	1 946	14 331	7 567,6	46 546,9	8 060,1	62 174,6
1975	1 864	9 982	1 715	13 561	7 242,0	44 253,0	6 488,7	57 983,7
1976	1 844	9 850	1 676	13 370	7 514,2	44 168,8	6 466,4	58 149,4
1977	1 790	9 487	1 550	12 827	8 171,6	47 146,7	6 655,6	61 973,9
1978	1 853	9 568	1 426	12 847	9 252,7	49 873,3	6 481,1	65 607,1
1979	1 850	9 371	1 378	12 599	9 395,0	50 017,3	6 209,5	65 621,8
1980	1 762	9 120	1 262	12 144	9 586,6	51 649,0	6 401,8	67 637,4
1981	1 732	8 982	1 242	11 956	9 629,3	51 965,1	6 564,9	68 159,3
1982	1 665	8 725	1 158	11 548	10 893,6	58 938,7	8 006,8	77 839,1
1983	1 642	8 514	1 081	11 237	10 973,9	58 933,3	7 840,7	77 747,9
1984	1 619	8 385	1 037	11 041	12 069,8	64 483,4	8 715,4	85 268,6
1985	1 613	8 123	1 005	10 741	12 323,0	64 313,4	8 665,5	85 301,9

<sup>1</sup> In Zürich zivilrechtlich Gemeldete – Quelle: Städtische Alters-, Hinterlassenen- und Invalidenbeihilfe

### Leistungen der städtischen Altersbeihilfe nach der Heimat der Bezüger 1985

Heimat	Bezüger <sup>1</sup>				Ausbezahlte Beihilfen – 1000 Franken			
	Männer	Frauen	Ehepaare	im ganzen	Männer	Frauen	Ehepaare	im ganzen
Stadt Zürich	494	3 030	452	3 976	3 485,8	22 232,8	3 666,1	29 384,7
Kanton Zürich <sup>2</sup>	215	1 055	114	1 384	1 774,3	8 793,6	1 018,1	11 586,0
Übrige Schweiz	769	3 530	366	4 665	5 988,5	28 342,3	3 155,7	37 486,5
Schweiz zusammen	1 478	7 615	932	10 025	11 248,6	59 368,7	7 839,9	78 457,2
Ausland	135	508	73	716	1 074,4	4 944,7	825,6	6 844,7
Im ganzen	1 613	8 123	1 005	10 741	12 323,0	64 313,4	8 665,5	85 301,9

<sup>1</sup> In Zürich zivilrechtlich Gemeldete <sup>2</sup> Ohne Stadt Zürich – Quelle: Städtische Alters-, Hinterlassenen- und Invalidenbeihilfe

## Altersbeihilfebezüger nach dem Alter und der Höhe der AHV-Rente 1985

AHV-Renten je Jahr Franken	Altersklassen – Grundzahlen <sup>1</sup>					Altersklassen – Promille				
	65 <sup>2</sup> - 69	70- 79	80- 89	90 u. mehr	im ganzen	65 <sup>2</sup> - 69	70- 79	80- 89	90 u. mehr	im ganzen
<b>Männer</b>										
unter 8 280	58	98	56	4	216	185	131	112	73	134
8 281– 9 108	23	31	20	5	79	73	42	40	91	49
9 109– 9 936	24	42	16	2	84	76	56	32	36	52
9 937–10 764	30	54	32	2	118	96	72	65	36	73
10 765–11 592	42	63	43	14	162	134	84	87	255	100
11 593–12 420	38	83	37	3	161	121	111	75	55	100
12 421–13 248	28	79	64	12	183	89	106	129	218	113
13 249–14 076	26	87	76	3	192	83	116	153	54	119
14 077–14 904	18	76	44	2	140	57	102	89	36	87
14 905–15 732	15	51	48	4	118	48	68	97	73	73
15 733–16 560	12	84	60	4	160	38	112	121	73	100
Im ganzen	314	748	496	55	1 613	1 000	1 000	1 000	1 000	1 000
<b>Frauen</b>										
unter 8 280	207	378	408	154	1 147	163	113	139	279	141
8 281– 9 108	76	157	232	64	529	60	47	79	116	65
9 109– 9 936	80	228	153	37	498	63	68	52	67	61
9 937–10 764	112	248	296	34	690	88	74	101	62	85
10 765–11 592	124	287	307	70	788	97	86	104	127	97
11 593–12 420	118	334	200	34	686	93	99	68	62	85
12 421–13 248	111	280	266	43	700	87	83	91	78	86
13 249–14 076	67	297	295	33	692	53	88	100	60	85
14 077–14 904	84	224	169	19	496	66	67	57	34	61
14 905–15 732	65	262	221	23	571	51	78	75	42	71
15 733–16 560	228	663	395	40	1 326	179	197	134	73	163
Im ganzen	1 272	3 358	2 942	551	8 123	1 000	1 000	1 000	1 000	1 000
<b>Ehepaare<sup>3</sup></b>										
unter 12 420	24	22	13	–	59	168	44	39	–	59
12 421–13 668	3	4	1	–	8	21	8	3	–	8
13 669–14 904	13	8	4	1	26	91	16	12	50	26
14 905–16 152	5	7	6	1	19	35	14	18	50	19
16 153–17 388	10	15	12	1	38	70	30	36	50	38
17 389–18 636	6	26	17	4	53	42	51	50	200	52
18 637–19 872	10	25	39	2	76	70	49	116	100	76
19 873–21 120	15	47	61	3	126	105	93	181	150	126
21 121–22 356	21	65	45	4	135	147	129	133	200	134
22 357–23 604	14	89	47	1	151	98	176	139	50	150
23 605–24 840	22	197	92	3	314	153	390	273	150	312
Im ganzen	143	505	337	20	1 005	1 000	1 000	1 000	1 000	1 000

<sup>1</sup> Anzahl der laufenden Fälle    <sup>2</sup> Alter der Frauen 62–69  
Alters-, Hinterlassenen- und Invalidenbeihilfe<sup>3</sup> Bei Ehepaaren Alter der Ehemänner – Quelle: Städtische

## Personal der Krankenanstalten 1985

	Ärzte <sup>1</sup>	Pflegepersonal	Anderes medizin. Personal	Übriges Personal	Im ganzen
<b>Krankenanstalten</b>					
Universitätsspital (Kantonsspital)	651	1 165	1 619	1 091	4 526
Kantonale Psychiatrische Universitätsklinik	41	280	44	196	561
Kantonale Krankenanstalten zusammen	692	1 445	1 663	1 287	5 087
<b>Stadtspital Triemli</b>	126	397	348	257	1 128
Stadtspital Waid	71	318	210	173	772
<b>Städtische Krankenheime</b>					
Käferberg	2	132	12	62	208
Bachwiesen	1	62	7	33	103
Bombach	2	116	9	58	185
Entlisberg	2	125	14	64	205
Mattenhof	2	120	8	56	186
Witikon	2	84	5	50	141
Städtische Krankenanstalten zusammen	208	1 354	613	753	2 928
<b>Alters- und Pflegeheime</b>					
Arkadia	-	26	-	23	49
Drusberg	-	7	4	1	12
Gorwiden	2	18	2	15	37
am Römerhof	-	11	-	7	18
Diakoniehaus Erlenhof	-	48	-	26	74
<b>Diakonissen- und Krankenhaus Bethanien</b>	11	124	36	97	268
Hugo Mendel-Stiftung	-	9	-	15	24
Kinderspital	130	362	298	186	976
Klinik Hirslanden	2	160	64	112	338
Klinik Wilhelm Schulthess	19	95	88	64	266
Krankenheim Rehalp	1	30	1	13	45
Krankenhaus vom Roten Kreuz	2	139	46	85	272
Krankenhaus Sanitas <sup>2</sup>	5	149	72	99	325
Maternité Inselhof Triemli	13	84	45	67	209
Orthopädische Universitätsklinik Balgrist	46	126	140	163	475
Privatklinik Bircher-Benner	12	30	12	54	108
Schweizerische Epilepsie-Klinik	27	199	81	119	426
Schweizerische Pflegerinnenschule und Krankenhaus	36	247	121	118	522
Spital Neumünster <sup>3</sup>	28	157	57	94	336
Stiftung Bircher Sanatorium	2	24	9	31	66
Gemeinnützige u. private Krankenanstalten zusammen	336	2 045	1 076	1 389	4 846
<b>Krankenanstalten im ganzen</b>	1 236	4 844	3 352	3 429	12 861

<sup>1</sup> und andere Akademiker<sup>2</sup> In der Nachbargemeinde Kilchberg gelegen<sup>3</sup> In der Nachbargemeinde Zollikon gelegen

**Krankenbetten und Patientenpflegetage in Krankenanstalten nach Abteilungen 1985**

Krankenanstalten	Krankenbetten		Geburts- hilfe	Kinder u. Säug- linge	Psychia- trie	im ganzen
	Akut- kranke	Chro- nisch- kranke				
Universitätsspital (Kantonsspital)	1 018	-	80	50	12	1 160
Kantonale Psychiatrische Universitätsklinik	-	-	-	-	407	407
Kantonale Krankenanstalten zusammen	1 018	-	80	50	419	1 567
Stadtspital Triemli	558	-	-	40	-	598
Stadtspital Waid	410	-	-	-	-	410
Städtische Krankenhäuser						
Käferberg	-	224	-	-	-	224
Bachwiesen	-	108	-	-	-	108
Bombach	-	182	-	-	-	182
Entlisberg	-	225	-	-	-	225
Mattenhof	-	197	-	-	-	197
Witikon	-	165	-	-	-	165
Städtische Krankenanstalten zusammen	968	1 101	-	40	-	2 109
Alters- und Pflegeheime						
Arkadia <sup>1</sup>	-	49	-	-	-	49
Drusberg <sup>1</sup>	-	17	-	-	-	17
Gorwiden <sup>1</sup>	-	30	-	-	-	30
am Römerhof <sup>1</sup>	-	23	-	-	-	23
Diakoniehaus Erlenhof	-	89	-	-	-	89
Diakonissen- und Krankenhaus Bethanien	95	39	-	-	-	134
Hugo Mendel-Stiftung	-	60	-	-	-	60
Kinderspital	-	-	-	330	-	330
Klinik Hirslanden	80	-	25	28	-	133
Klinik Wilhelm Schulthess	114	-	-	-	-	114
Krankenhaus Rehapp	-	40	-	-	-	40
Krankenhaus vom Roten Kreuz	73	-	32	23	-	128
Krankenhaus Sanitas <sup>2</sup>	164	-	13	21	-	198
Maternité Inselhof Triemli	-	-	79	38	-	117
Orthopädische Universitätsklinik Balgrist	220	15	-	-	-	235
Privatklinik Bircher-Benner	75	-	-	-	-	75
Schweizerische Epilepsie-Klinik	356	-	-	-	-	356
Schweizerische Pflegerinnenschule und Krankenhaus	130	-	48	63	-	241
Spital Neumünster <sup>3</sup>	167	26	-	-	-	193
Stiftung Bircher Sanatorium	-	44	-	-	-	44
Gemeinnützige und private Krankenanstalten zusammen	1 474	432	197	503	-	2 606
Krankenanstalten im ganzen	3 460	1 533	277	593	419	6 282

<sup>1</sup> Wechselnde Krankenbettenzahl, da auch gesunde Betagte aufgenommen werden. berg gelegen<sup>3</sup> In der Nachbargemeinde Zollikon gelegen<sup>2</sup> In der Nachbargemeinde Kilch-

Patientenpflegetage						Durchschnittliche Bettenbelegung - Prozen-te					
Akut- kranke	Chro- nisch- kranke	Geburts- hilfe	Kinder u. Säug- linge	Psychia- trie	im ganzen	Akut- kranke	Chro- nisch- kranke	Geburts- hilfe	Kinder u. Säug- linge	Psychia- trie	im ganzen
311 027	-	21 907	10 784	3 502	347 220	83,7	-	75,0	59,1	80,0	82,0
-	-	-	-	139 694	139 694	-	-	-	-	94,0	94,0
311 027	-	21 907	10 784	143 196	486 914	.	.	.	.	.	.
181 844	-	-	10 849	-	192 693	84,5	-	-	63,5	-	83,1
128 748	-	-	-	-	128 748	83,6	-	-	-	-	83,6
-	81 424	-	-	-	81 424	-	99,6	-	-	-	99,6
-	39 561	-	-	-	39 561	-	100,0	-	-	-	100,0
-	66 332	-	-	-	66 332	-	99,9	-	-	-	99,9
-	81 847	-	-	-	81 847	-	99,7	-	-	-	99,7
-	71 713	-	-	-	71 713	-	99,7	-	-	-	99,7
-	57 865	-	-	-	57 865	-	96,1	-	-	-	96,1
310 592	398 742	-	10 849	-	720 183	.	.	.	.	.	.
-	17 385	-	-	-	17 385	-	97,2	-	-	-	97,2
-	6 100	-	-	-	6 100	-	98,3	-	-	-	98,3
-	10 950	-	-	-	10 950	-	100,0	-	-	-	100,0
-	8 118	-	-	-	8 118	-	96,7	-	-	-	96,7
-	32 221	-	-	-	32 221	-	99,2	-	-	-	99,2
26 673	13 382	-	-	-	40 055	70,5	93,9	-	-	-	77,3
-	14 000	-	-	-	14 000	-	80,0	-	-	-	80,0
-	-	-	80 173	-	80 173	-	-	-	66,7	-	66,7
30 580	-	10 066	2 035	-	42 681	85,0	-	92,0	86,0	-	87,0
34 454	-	-	-	-	34 454	82,6	-	-	-	-	82,6
-	14 495	-	-	-	14 495	-	99,3	-	-	-	99,3
16 228	-	7 303	6 312	-	29 843	60,9	-	62,5	75,2	-	63,9
43 959	-	3 474	5 286	-	52 719	73,4	-	73,2	69,0	-	73,0
-	-	22 575	6 173	-	28 748	-	-	78,3	44,5	-	67,3
65 386	5 337	-	-	-	70 723	81,4	97,5	-	-	-	82,5
19 682	-	-	-	-	19 682	71,9	-	-	-	-	71,9
98 731	-	-	-	-	98 731	76,0	-	-	-	-	76,0
37 622	-	13 403	14 718	-	65 743	73,0	-	68,0	56,8	-	67,7
50 483	10 613	-	-	-	61 096	82,8	100,0	-	-	-	86,7
-	12 290	-	-	-	12 290	-	77,6	-	-	-	77,6
423 798	144 891	56 821	114 697	-	740 207	*	*	*	*	-	*
1 045 417	543 633	78 728	136 330	143 196	1 947 304	*	*	*	*	*	*

Ärzte nach Stadtquartieren 1986<sup>1</sup>

Stadtquartiere	Ärzte für allgemeine Medizin	Fach- ärzte	Im ganzen	Je 1 000 Personen <sup>2</sup>	Promille
Kreis 1	15	134	149	24	147
Rathaus	8	38	46	14	45
Hochschulen	3	36	39	41	38
Lindenhof	1	30	31	28	31
City	3	30	33	40	33
Kreis 2	23	79	102	3	100
Wollishofen	5	9	14	1	13
Leimbach	3	1	4	1	4
Enge	15	69	84	10	83
Kreis 3	22	22	44	1	43
Alt-Wiedikon	7	2	9	1	9
Friesenberg	4	11	15	1	14
Sihlfeld	11	9	20	1	20
Kreis 4	33	27	60	2	59
Werd	8	17	25	6	24
Langstrasse	9	7	16	1	16
Hard	16	3	19	2	19
Kreis 5	14	4	18	2	18
Gewerbeschule	14	4	18	2	18
Escher Wyss	-	-	-	-	-
Kreis 6	31	75	106	3	104
Unterstrass	18	43	61	3	60
Oberstrass	13	32	45	4	44
Kreis 7	35	206	241	7	237
Fluntern	2	74	76	10	75
Hottingen	19	94	113	11	111
Hirslanden	10	30	40	6	39
Witikon	4	8	12	1	12
Kreis 8	25	112	137	8	135
Seefeld	8	42	50	9	49
Mühlebach	14	32	46	8	46
Weinegg	3	38	41	8	40
Kreis 9	17	16	33	1	33
Albisrieden	7	5	12	1	12
Altstetten	10	11	21	1	21
Kreis 10	11	20	31	1	31
Höngg	4	13	17	1	17
Wipkingen	7	7	14	1	14
Kreis 11	27	49	76	1	75
Affoltern	6	2	8	0	8
Oerlikon	12	34	46	3	45
Seebach	9	13	22	1	22
Kreis 12	9	9	18	1	18
Saatlen	1	-	1	0	1
Schwamendingen-Mitte	3	7	10	1	10
Hirzenbach	5	2	7	1	7
Ganze Stadt	262	753	1 015	3	1 000

<sup>1</sup> Stand Ende April; einschliesslich Spital- und Bezirksärzte sowie Universitätsprofessoren<sup>2</sup> der mittleren Wohnbevölkerung - Quelle: Ärztesgesellschaft des Kantons Zürich

## Ärzte, Zahnärzte und Apotheken seit 1934

Jahre	Grundzahlen <sup>1</sup>			Personen <sup>4</sup> je		
	Prakti- zierende Ärzte <sup>2</sup>	Prakti- zierende Zahnärzte <sup>3</sup>	Apo- theken	prakti- zierenden Arzt	prakti- zierenden Zahnarzt	Apo- theke
1934	437	175	73	721	1 800	4 315
1939	502	214	91	665	1 559	3 791
1944	525	241	88	662	1 443	3 952
1950	582	249	99	665	1 554	3 908
1955	653	273	113	637	1 523	3 670
1960	705	306	121	621	1 431	3 618
1969	743	328	122	580	1 315	3 534
1970	751	306	119	568	1 395	3 588
1971	760	322	120	554	1 307	3 507
1972	755	332	118	551	1 253	3 526
1973	771	339	115	532	1 210	3 566
1974	782	337	113	517	1 200	3 578
1975	793	328	115	499	1 205	3 438
1976	801	330	116	483	1 137	3 336
1977	813	330	113	471	1 160	3 386
1978	830	320	111	458	1 187	3 421
1979	849	335	111	444	1 126	3 399
1980	880	347	114	425	1 078	3 283
1981	912	339	113	408	1 097	3 292
1982	*	356	115	*	1 038	3 212
1983	*	356	118	*	1 030	3 109
1984	944	357	114	386	1 020	3 194
1985	1 015	*	*	357	*	*

<sup>1</sup> Stand am Jahresende    <sup>2</sup> Einschliesslich Spital- und Bezirksärzte sowie Universitätsprofessoren; 1984 Stand Ende April    <sup>3</sup> Einschliesslich Universitätsprofessoren und Schulzahnärzte; ab 1970 nur mit eigener Praxis    <sup>4</sup> der mittleren Wohnbevölkerung

Kranken- und Unfalltransporte<sup>1</sup> nach Einsatzart seit 1983

Jahre Monate	Computer- Tomog- raphie	Drogen- fälle	Inter- nie- rungen	Kardio- mobil- einsätze	Kranken- transporte <sup>2</sup>	Verkehrs- und andere Unfälle	Übrige Transporte	im ganzen
1983	1 073	411	915	380	12 009	3 055	278	18 121
1984	700	304	860	299	11 721	3 330	281	17 495
1985	597	194	947	245	12 252	2 673	285	17 193
Januar	50	20	72	21	1 256	233	27	1 679
Februar	61	11	71	23	1 018	183	24	1 391
März	24	22	66	26	1 076	202	25	1 441
April	40	24	67	16	966	215	29	1 357
Mai	31	16	88	20	1 048	217	19	1 439
Juni	58	12	86	16	917	246	29	1 364
Juli	57	19	69	22	1 025	246	24	1 462
August	39	14	85	21	948	243	24	1 374
September	46	22	85	17	852	298	7	1 327
Oktober	64	14	97	14	1 033	190	28	1 440
November	59	8	80	29	1 031	221	26	1 454
Dezember	68	12	81	20	1 082	179	23	1 465

<sup>1</sup> des städtischen Sanitätskorps in, von und nach Zürich

<sup>2</sup> Einschliesslich Notfälle

**Betreibungen, Rechtsvorschlage, Pfandungen, Verwertungen und Konkurse seit 1934**

Jahre	Betreibungen	Rechtsvorschlage	Pfandungen	darunter erfolglose	Vollzogene Verwertungen	Konkurse Androhungen	Eröffnungen <sup>1</sup>	darunter eingestellt <sup>2</sup>	Erladigungen <sup>3</sup>
1934/40	138 009	*	48 791	19 351	6 929	*	292	182	123
1941/50	106 390	15 694	35 394	11 320	4 340	3 371	196	119	67
1951/60	111 028	16 884	38 443	10 631	5 989	3 862	234	122	114
1961/70	76 488	12 288	17 976	4 247	5 132	2 212	204	92	107
1971/80	69 641	13 027	20 305	4 387	7 360	2 201	297	109	282
1944	107 897	13 486	31 907	10 670	3 548	2 824	150	96	38
1945	96 478	14 374	35 999	12 693	4 042	3 057	173	111	55
1946	93 992	14 965	32 140	9 381	4 851	3 137	182	127	54
1947	101 917	16 178	32 797	9 908	4 556	3 216	178	111	53
1948	107 655	18 189	36 007	10 714	5 228	4 270	181	103	87
1949	121 581	18 916	40 562	13 234	5 819	5 182	282	142	90
1950	114 812	18 138	41 655	12 949	5 233	4 806	334	214	102
1951	116 424	19 672	41 661	11 910	5 213	4 103	252	162	129
1952	114 818	17 231	41 923	12 219	5 954	4 057	239	135	99
1953	120 191	17 668	42 252	12 308	5 965	4 796	237	122	110
1954	116 322	17 256	42 464	11 810	6 398	3 969	271	140	128
1955	116 505	16 384	42 019	11 228	6 438	3 663	233	113	119
1956	108 100	16 779	39 359	9 827	6 633	3 758	237	128	111
1957	111 505	17 059	39 110	10 150	6 201	4 227	227	118	122
1958	105 226	16 890	37 043	9 766	6 159	4 055	249	114	102
1959	107 390	15 664	33 296	9 275	5 883	3 293	217	102	120
1960	93 794	14 241	25 303	7 814	5 045	2 698	181	88	103
1961	87 984	13 041	22 037	6 264	5 535	2 409	192	103	95
1962	79 300	12 993	19 411	5 642	4 868	2 155	176	71	114
1963	79 784	12 671	18 651	5 539	4 832	2 465	201	87	105
1964	74 448	12 333	16 804	4 437	5 534	2 114	186	89	104
1965	73 004	12 175	15 847	4 238	4 792	2 228	196	89	87
1966	72 197	12 103	15 747	3 974	4 447	2 086	215	96	99
1967	80 586	12 023	20 259	3 117	4 632	2 418	242	120	120
1968	76 054	11 994	18 029	3 246	5 360	2 424	235	97	115
1969	71 422	11 629	16 988	3 259	5 474	1 889	199	85	112
1970	70 096	11 913	15 991	2 749	5 850	1 935	196	83	123
1971	66 147	11 684	14 179	2 692	5 975	1 768	214	75	124
1972	62 069	11 657	14 838	2 503	5 738	2 006	185	70	141
1973	62 246	11 266	15 216	2 506	5 405	1 965	193	71	184
1974	67 606	13 044	17 052	3 025	6 127	1 888	253	88	222
1975	75 278	14 881	20 342	4 559	6 332	2 701	301	115	313
1976	76 403	14 610	24 585	5 804	7 361	2 585	363	133	322
1977	75 981	14 614	24 764	5 682	8 053	2 694	346	127	368
1978	71 401	13 105	24 892	5 852	9 374	2 591	359	146	363
1979	71 186	13 137	24 320	5 800	9 960	2 135	391	125	376
1980	68 092	12 276	22 858	5 450	9 272	1 680	361	141	404
1981	70 439	12 204	23 434	5 655	9 360	1 571	379	139	359
1982	76 334	14 337	27 350	6 914	9 658	2 161	442	165	404
1983	80 926	14 566	29 665	7 920	10 126	2 114	508	199	479
1984	78 224	13 916	30 964	9 001	11 409	2 126	425	159	443
1985	79 702	13 939	31 448	8 467	12 817	2 009	484	198	465

<sup>1</sup> Bis 1972 einschliesslich Konkurseröffnungen in den Gemeinden Dübendorf (nur bis Ende 1949), Geroldswil, Ober- und Unterenstringen, Oetwil a.d.L., Regensdorf, Weiningen und Zollikon <sup>2</sup> Mangels Aktiven <sup>3</sup> Einschliesslich Widerrufs und nachträglicher Einstellung mangels Aktiven - Quelle: Obergericht des Kantons Zürich

Strafbare Handlungen<sup>1</sup> seit 1980

Straftaten	Grundzahlen					Promille				
	1980	1982	1983	1984	1985	1980	1982	1983	1984	1985
<b>Gegen Leib und Leben</b>										
Tötungsdelikte	21	29	17	21	21	0	0	0	0	0
Körperverletzung	652	607	562	621	572	12	9	8	11	10
Tätlichkeiten	417	314	329	365	343	7	5	5	6	6
Gefährdung des Lebens	17	27	28	18	14	0	0	0	0	0
Übrige	15	18	85	25	13	0	0	1	0	0
<b>Zusammen</b>	<b>1 122</b>	<b>995</b>	<b>1 021</b>	<b>1 050</b>	<b>963</b>	<b>19</b>	<b>14</b>	<b>14</b>	<b>17</b>	<b>16</b>
Je 10 000 Personen <sup>3</sup>	30,0	26,9	27,8	28,8	26,6	.	.	.	.	.
<b>Gegen das Vermögen</b>										
Einbruch-, Einschleich- und Einsteigediebstahl	6 962	9 437	9 725	8 049	7 838	121	134	135	128	131
Laden-, Warenhausdiebstahl	1 169	1 161	1 138	1 059	1 040	20	17	16	17	17
Personenwagendiebstahl <sup>2</sup>	658	895	810	703	683	11	13	11	11	11
Motorraddiebstahl <sup>2</sup>	1 149	1 084	1 103	847	770	20	15	15	13	13
Mofadiebstahl <sup>2</sup>	3 707	3 870	3 796	2 843	2 292	65	55	53	45	38
Velodiebstahl <sup>2</sup>	2 068	2 749	3 179	3 441	3 637	36	39	44	55	61
Entreissediebstahl	365	622	550	444	351	6	9	8	7	6
Raub	333	522	491	496	417	6	7	7	8	7
Veruntreuung	433	476	537	368	337	8	7	7	6	6
Betrug	2 067	1 865	1 987	1 301	1 184	36	27	28	21	20
Zechprellerei	342	301	304	272	272	6	4	4	4	4
Erpressung	25	26	38	32	31	0	0	1	1	0
Übrige	25 327	32 003	32 463	28 154	26 776	441	453	450	448	446
<b>Zusammen</b>	<b>44 605</b>	<b>55 011</b>	<b>56 121</b>	<b>48 009</b>	<b>45 628</b>	<b>776</b>	<b>780</b>	<b>779</b>	<b>764</b>	<b>760</b>
Je 10 000 Personen <sup>3</sup>	1 192,0	1 489,2	1 529,9	1 318,7	1 258,8	.	.	.	.	.
<b>Gegen die Sittlichkeit</b>										
Notzucht	64	53	55	59	54	1	1	1	1	1
Unzucht mit Kindern	118	95	99	94	64	2	1	1	1	1
Übrige	355	303	258	471	285	6	4	4	8	5
<b>Zusammen</b>	<b>537</b>	<b>451</b>	<b>412</b>	<b>624</b>	<b>403</b>	<b>9</b>	<b>6</b>	<b>6</b>	<b>10</b>	<b>7</b>
Je 10 000 Personen <sup>3</sup>	14,4	12,2	11,2	17,1	11,1	.	.	.	.	.
<b>Gemeingefährliche Verbrechen und Vergehen</b>										
Brandstiftung	237	220	148	169	148	4	3	2	3	3
Fahrlässige Verursachung einer Feuersbrunst	118	117	104	118	121	2	2	1	2	2
Übrige	31	31	5	9	17	1	0	0	0	0
<b>Zusammen</b>	<b>386</b>	<b>368</b>	<b>257</b>	<b>296</b>	<b>286</b>	<b>7</b>	<b>5</b>	<b>3</b>	<b>5</b>	<b>5</b>
Je 10 000 Personen <sup>3</sup>	10,3	10,0	7,0	8,1	7,9	.	.	.	.	.
Übrige Delikte nach Strafgesetzbuch (StGB)	8 558	9 798	9 989	8 304	7 816	149	139	139	132	130
Je 10 000 Personen <sup>3</sup>	228,7	265,2	272,3	228,1	215,6	.	.	.	.	.
<b>Widerhandlung gegen das Bundesgesetz über die Betäubungsmittel</b>										
Je 10 000 Personen <sup>3</sup>	2 279	3 963	4 281	4 530	4 946	40	56	59	72	82
Im ganzen	60,9	107,3	116,7	124,4	136,4	.	.	.	.	.
Je 10 000 Personen <sup>3</sup>	57 487	70 586	72 081	62 813	60 042	1 000	1 000	1 000	1 000	1 000
Je 10 000 Personen <sup>3</sup>	1 536,2	1 910,8	1 965,0	1 725,3	1 656,4	.	.	.	.	.

<sup>1</sup> In der Stadt Zürich begangen <sup>2</sup> und Entwendung zum Gebrauch <sup>3</sup> der mittleren Wohnbevölkerung – Quelle: Kriminalstatistik des Kantons Zürich KRISTA

Strafbare Handlungen<sup>1</sup> nach Stadtkreisen (Tatort) 1985

Nr. Straftaten	Stadtkreise				
	1 Grundzahlen	2	3	4	5
Gegen Leib und Leben					
1 Tötungsdelikte	5	-	1	3	1
2 Körperverletzung, Tötlichkeiten	221	49	83	182	70
3 Gefährdung des Lebens	2	-	5	-	2
4 Übrige	2	1	1	4	-
5 Zusammen	230	50	90	189	73
Gegen das Vermögen					
6 Einbruch-, Einschleiche- und Einsteigediebstahl	979	551	916	815	472
7 Laden-, Warenhausdiebstahl	637	17	60	92	63
8 Personenwagendiebstahl <sup>3</sup>	84	32	75	103	55
9 Motorradiebstahl-, Mofa-, Velodiebstahl <sup>3</sup>	1 284	436	592	623	462
10 Entreissediebstahl, Raub	303	57	51	73	41
11 Veruntreuung, Betrug, Zechprellerei	703	82	79	234	65
12 Erpressung	2	1	2	6	1
13 Übrige	7 174	1 719	2 489	2 669	1 539
14 Zusammen	11 166	2 895	4 264	4 615	2 698
15 Gegen die Sittlichkeit zusammen	111	18	42	81	17
16 Gemeingefährliche Verbrechen und Vergehen zusammen	41	24	36	37	17
17 Übrige Delikte nach Strafgesetzbuch (StGB)	1 234	529	853	829	446
18 Widerhandlungen gegen das Bundesgesetz über die Betäubungsmittel	3 670	24	63	195	304
19 Im ganzen	16 452	3 540	5 348	5 946	3 555
Je 1000 Personen <sup>4</sup>					
Gegen Leib und Leben					
20 Tötungsdelikte	0,8	-	0,0	0,1	0,1
21 Körperverletzung, Tötlichkeiten	36,1	1,7	1,8	6,5	6,3
22 Gefährdung des Lebens	0,3	-	0,1	-	0,2
23 Übrige	0,3	0,0	0,0	0,1	-
24 Zusammen	37,6	1,7	2,0	6,8	6,5
Gegen das Vermögen					
25 Einbruch-, Einschleiche- und Einsteigediebstahl	160,0	18,6	20,4	29,2	42,3
26 Laden-, Warenhausdiebstahl	104,1	0,6	1,3	3,3	5,7
27 Personenwagendiebstahl <sup>3</sup>	13,7	1,1	1,7	3,7	4,9
28 Motorradiebstahl-, Mofa-, Velodiebstahl <sup>3</sup>	209,8	14,7	13,2	22,3	41,4
29 Entreissediebstahl, Raub	49,5	1,9	1,1	2,6	3,7
30 Veruntreuung, Betrug, Zechprellerei	114,9	2,8	1,8	8,4	5,8
31 Erpressung	0,3	0,0	0,0	0,2	0,1
32 Übrige	1 172,0	57,9	55,4	95,6	138,0
33 Zusammen	1 824,5	97,5	95,0	165,4	242,0
34 Gegen die Sittlichkeit zusammen	18,3	0,6	0,9	2,9	1,5
35 Gemeingefährliche Verbrechen und Vergehen zusammen	6,7	0,8	0,8	1,3	1,5
36 Übrige Delikte nach Strafgesetzbuch (StGB)	201,6	17,8	19,0	29,7	40,0
37 Widerhandlungen gegen das Bundesgesetz über die Betäubungsmittel	599,7	0,8	1,4	7,0	27,3
38 Im ganzen	2 688,2	119,2	119,1	213,0	318,8

<sup>1</sup> In der Stadt Zürich begangen      <sup>2</sup> Einschliesslich Straftaten die keinem Stadtkreis zugeordnet werden können, da der Tatort unbekannt ist.      <sup>3</sup> und Entwendung zum Gebrauch      <sup>4</sup> der mittleren Wohnbevölkerung des entsprechenden Stadtkreises - Quelle: Kriminalstatistik des Kantons Zürich KRISTA

6	7	8	9	10	11	12	Im ganzen <sup>2</sup>	Nr.
2	-	6	2	-	1	-	21	1
41	21	30	64	38	87	28	915	2
1	-	1	2	-	1	-	14	3
-	-	1	-	1	1	2	13	4
44	21	38	68	39	90	30	963	5
638	586	499	683	485	768	341	7 838	6
8	9	18	52	4	60	15	1 040	7
44	31	38	67	21	90	39	683	8
323	325	359	547	360	1 024	361	6 699	9
48	34	52	33	22	33	17	768	10
115	57	119	78	37	150	30	1 793	11
2	1	-	4	2	4	2	31	12
1 578	1 436	1 339	1 903	1 105	2 737	880	26 776	13
2 756	2 479	2 424	3 367	2 036	4 866	1 685	45 628	14
9	12	11	24	19	19	20	403	15
11	18	24	23	12	27	14	286	16
578	526	480	683	464	804	343	7 816	17
99	9	22	26	50	53	26	4 946	18
3 497	3 065	2 999	4 191	2 620	5 859	2 118	60 042	19
0,1	-	0,4	0,0	-	0,0	-	0,1	20
1,3	0,6	1,8	1,4	1,1	1,7	1,0	2,5	21
0,0	-	0,1	0,0	-	0,0	-	0,0	22
-	-	0,1	-	0,0	0,0	0,1	0,0	23
1,4	0,6	2,3	1,5	1,1	1,7	1,1	2,7	24
20,4	16,7	29,6	15,3	14,0	14,7	12,1	21,6	25
0,3	0,3	1,1	1,2	0,1	1,1	0,5	2,9	26
1,4	0,9	2,3	1,5	0,6	1,7	1,4	1,9	27
10,4	9,3	21,3	12,3	10,4	19,6	12,8	18,5	28
1,5	1,0	3,1	0,7	0,6	0,6	0,6	2,1	29
3,7	1,6	7,1	1,7	1,1	2,9	1,1	4,9	30
0,1	0,0	-	0,1	0,1	0,1	0,1	0,1	31
50,6	41,0	79,4	42,6	31,9	52,4	31,2	73,9	32
88,3	70,8	143,8	75,4	58,8	93,2	59,7	125,9	33
0,3	0,3	0,7	0,5	0,5	0,4	0,7	1,1	34
0,4	0,5	1,4	0,5	0,3	0,5	0,5	0,8	35
18,5	15,0	28,5	15,3	13,4	15,4	12,2	21,6	36
3,2	0,3	1,3	0,6	1,4	1,0	0,9	13,6	37
112,1	87,6	177,9	93,9	75,7	112,2	75,1	165,6	38



## Erhebungsmethode

Alle Angaben über Schulwesen und Kultur sind Sekundärstatistiken. Sie beziehen sich auf Schulen aller Stufen auf Stadtgebiet ohne Rücksicht auf den Wohnort der Schüler, Studenten, Besucher u. dgl. Im Quellennachweis sind jeweils die Stellen aufgeführt, welche die entsprechenden Angaben zur Verfügung stellen.

## Begriffserklärungen

*Vorschulalter* – Alter von weniger als sieben Jahren.

*Schulkreise* – Das Gebiet der Stadt Zürich ist ungeachtet der Stadtkreisgrenzen in sieben Schulkreise eingeteilt. Jeder Schulkreis umfasst mehrere Stadtquartiere, wobei die Quartiergrenzen grundsätzlich gewahrt bleiben. Auf Ausnahmen wird in den Fussnoten hingewiesen.

*Volksschule* – Finanziert und verwaltet von der Stadtgemeinde. Die Volksschule besteht aus der für alle Kinder obligatorischen Primarschule (sechs Jahre) und den Oberstufen: Ober-, Real- und Sekundarschule. Der Übertritt in die letztgenannte erfolgt aufgrund einer Aufnahmeprüfung oder bei einem bestimmten Mindestnotendurchschnitt. Die Dauer der Schulpflicht beträgt neun Jahre.

*Kantonsschule* – Vom Kanton Zürich finanzierte und verwaltete Mittelschule mit Maturitäts- oder Diplommabschluss.

*Volkshochschule* – Eine von Kanton und Gemeinden subventionierte Stiftung für Erwachsenenbildung.

Kinder im Vorschulalter<sup>1</sup> nach Stadtquartieren und Schulkreisen seit 1963

Stadtquartiere Schulkreise	1963	1965	1970	1980	1984	1985	1986
Wollishofen	1 629	1 467	1 184	687	755	797	798
Leimbach	408	447	417	266	346	344	336
Enge	716	712	607	434	411	419	396
Alt-Wiedikon <sup>2</sup>	1 227	1 157	1 019	674	730	737	743
Friesenberg	766	739	812	576	713	741	716
Schulkreis Uto	4 746	4 522	4 039	2 637	2 955	3 038	2 989
Albisrieden	2 165	2 037	1 479	780	834	875	904
Altstetten	2 645	2 512	2 261	1 482	1 480	1 509	1 605
Schulkreis Letzi	4 810	4 549	3 740	2 262	2 314	2 384	2 509
Sihlfeld <sup>2</sup>	1 825	1 839	1 627	1 012	1 003	1 011	1 029
Werd	283	282	283	169	179	186	182
Langstrasse	1 005	1 082	921	731	544	509	509
Hard	912	912	901	706	637	638	613
Gewerbeschule	797	755	785	483	458	477	502
Escher Wyss	146	136	157	108	88	75	79
Schulkreis Limmattal	4 968	5 006	4 674	3 209	2 909	2 896	2 914
Unterstrass	1 906	1 746	1 543	905	956	1 051	1 065
Oberstrass	778	794	707	533	502	510	520
Höngg	1 885	2 017	1 553	881	949	1 058	1 124
Wipkingen	1 329	1 254	1 097	716	779	749	807
Schulkreis Waidberg	5 898	5 811	4 900	3 035	3 186	3 368	3 516
Rathaus	227	237	210	103	84	78	85
Hochschulen	120	121	97	25	21	25	24
Lindenhof	72	85	75	60	41	44	42
City	79	82	62	41	86 <sup>3</sup>	76 <sup>3</sup>	96 <sup>3</sup>
Fluntern	523	559	462	360	354	357	330
Hottingen	768	737	617	466	464	460	435
Hirslanden	693	637	549	264	305	318	330
Witikon	618	653	829	560	619	619	618
Seefeld	449	434	356	216	208	184	171
Mühlebach	597	603	572	228	201	228	228
Weinegg	506	497	425	296	232	246	243
Schulkreis Zürichberg	4 652	4 645	4 254	2 619	2 615	2 635	2 602
Affoltern	2 208	2 084	1 860	1 077	1 238	1 253	1 291
Oerlikon	1 778	1 778	1 388	653	711	705	711
Seebach	2 124	2 084	2 104	1 060	965	992	1 024
Schulkreis Glattal	6 110	5 946	5 352	2 790	2 914	2 950	3 026
Saatlen	*	*	*	494	583	612	609
Schwamendingen-Mitte	*	*	*	595	583	588	591
Hirzenbach	*	*	*	674	672	690	685
Schulkreis Schwamendingen	4 882	4 630	3 453	1 763	1 838	1 890	1 885
Ganze Stadt	36 066	35 109	30 412	18 315	18 731	19 161	19 441

<sup>1</sup> Stand Ende April    <sup>2</sup> Das Gebiet zwischen Birmensdorferstrasse und Sihlhölzli im Stadtquartier Sihlfeld ist dem Stadtquartier Alt-Wiedikon zugeteilt.    <sup>3</sup> Einschliesslich Kinder mit Amtsvormundschaftsadressen - Quelle: Städtisches Schulamt

**Schüler<sup>1</sup> der städtischen Kindergärten und Volksschulen nach Schulstufen seit 1931**

Schuljahre	Kinder- garten	Primarschule						Sonder- klassen
		1. Klasse	2. Klasse	3. Klasse	4. Klasse	5. Klasse	6. Klasse	
1931/34	3 444	2 633	2 615	2 565	2 637	2 526	2 407	754
1934/41	5 076	3 406	3 382	3 380	3 277	3 186	3 173	960
1941/51	6 354	3 862	3 721	3 575	3 440	3 330	3 244	942
1951/61	7 702	4 711	4 786	4 802	4 708	4 449	4 188	1 374
1961/71	7 607	4 180	4 224	4 229	4 167	4 040	3 939	1 680
1971/81	5 286	2 882	3 150	3 324	3 386	3 481	3 549	1 638
1971~72	6 848	3 891	4 079	4 005	4 001	3 893	3 767	1 812
1972~73	6 472	3 696	3 982	4 067	3 815	3 910	3 825	1 862
1973~74	6 155	3 338	3 738	3 940	3 859	3 702	3 847	1 895
1974~75	5 686	3 212	3 419	3 700	3 895	3 838	3 656	1 811
1975~76	5 286	2 922	3 294	3 449	3 583	3 801	3 740	1 754
1976~77	4 996	2 672	2 993	3 333	3 376	3 509	3 751	1 673
1977~78	4 718	2 461	2 787	3 016	3 176	3 328	3 494	1 539
1978~79	4 436	2 338	2 538	2 777	2 941	3 177	3 331	1 386
1979~80	4 232	2 231	2 389	2 553	2 717	2 910	3 147	1 325
1980~81	4 032	2 054	2 275	2 403	2 494	2 739	2 929	1 326
1981~82	4 050	1 961	2 158	2 317	2 343	2 527	2 734	1 276
1982~83	4 046	1 879	2 085	2 199	2 262	2 384	2 485	1 204
1983~84	4 128	1 927	1 983	2 056	2 159	2 234	2 365	1 186
1984~85	4 149	1 883	1 988	1 962	2 029	2 127	2 242	1 164
1985~86	4 148	1 899	1 911	1 990	1 938	1 990	2 111	1 154

**Schüler<sup>1</sup> der städtischen Kindergärten und Volksschulen nach Schulstufen seit 1931 (Schluss)**

Schuljahre	Oberschule			Realschule			Sekundarschule			Im ganzen
	1. Klasse	2. Klasse	3. Klasse	1. Klasse	2. Klasse	3. Klasse	1. Klasse	2. Klasse	3. Klasse	
1931/34	599	294	-	-	-	-	1 579	1 313	683	24 049
1934/41	888	445	-	-	-	-	2 214	1 920	1 097	32 404
1941/51	1 004	510	-	-	-	-	2 090	1 872	1 143	35 087
1951/61	1 452	1 077	-	-	-	-	2 302	2 053	1 489	45 093
1961/71	294	138	-	1 318	1 182	769	1 864	1 829	1 560	43 020
1971/81	238	178	71	1 186	1 101	938	1 749	1 683	1 446	35 286
1971~72	291	186	40	1 362	1 186	872	1 836	1 751	1 434	41 254
1972~73	292	191	42	1 234	1 261	929	1 751	1 719	1 472	40 520
1973~74	251	196	53	1 276	1 144	983	1 750	1 656	1 474	39 257
1974~75	281	174	139	1 177	1 201	905	1 862	1 673	1 402	38 031
1975~76	241	200	53	1 153	1 100	974	1 781	1 763	1 426	36 520
1976~77	225	174	78	1 233	1 017	947	1 752	1 683	1 466	34 878
1977~78	204	188	91	1 305	1 086	917	1 778	1 692	1 403	33 183
1978~79	212	169	82	1 047	1 158	965	1 764	1 699	1 418	31 438
1979~80	198	148	65	1 090	937	1 016	1 621	1 671	1 520	29 770
1980~81	189	155	70	981	924	868	1 598	1 523	1 448	28 008
1981~82	178	117	62	923	916	830	1 431	1 507	1 283	26 613
1982~83	136	129	52	863	813	865	1 340	1 414	1 285	25 441
1983~84	139	122	65	834	811	735	1 199	1 268	1 215	24 426
1984~85	132	111	71	717	766	724	1 191	1 166	1 095	23 517
1985~86	150	115	66	693	699	684	1 072	1 127	1 021	22 768

<sup>1</sup> Stand Ende des Schuljahres - Quelle: Städtisches Schulamt

Volksschüler<sup>1</sup> nach Geschlecht, Stadtquartieren und Schulkreisen seit 1965

Stadtquartiere Schulkreise	1965			1970			1980		
	Knaben	Mädchen	im ganzen	Knaben	Mädchen	im ganzen	Knaben	Mädchen	im ganzen
Wollishofen	855	756	1 611	800	746	1 546	500	511	1 011
Leimbach	267	264	531	302	333	635	265	264	529
Enge	317	322	639	271	289	560	190	203	393
Alt-Wiedikon <sup>2</sup>	622	499	1 121	572	506	1 078	367	331	698
Friesenberg	567	598	1 165	764	719	1 483	515	503	1 018
Schulkreis Uto	2 628	2 439	5 067	2 709	2 593	5 302	1 837	1 812	3 649
Albisrieden	1 116	1 075	2 191	1 072	1 036	2 108	664	642	1 306
Altstetten	1 464	1 408	2 872	1 468	1 444	2 912	1 085	1 009	2 094
Schulkreis Letzi	2 580	2 483	5 063	2 540	2 480	5 020	1 749	1 651	3 400
Sihlfeld <sup>2</sup>	983	1 036	2 019	763	773	1 536	504	538	1 042
Werd	117	139	256	108	106	214	91	97	188
Langstrasse	428	366	794	395	352	747	258	257	515
Hard	507	495	1 002	507	501	1 008	362	372	734
Gewerbeschule	391	379	770	378	376	754	264	258	522
Escher Wyss	78	54	132	64	74	138	45	39	84
Schulkreis Limmattal	2 504	2 469	4 973	2 215	2 182	4 397	1 524	1 561	3 085
Unterstrass	1 027	1 011	2 038	952	923	1 875	569	607	1 176
Oberstrass	352	322	674	255	299	554	244	230	474
Höngg	899	839	1 738	930	865	1 795	674	645	1 319
Wipkingen	704	650	1 354	633	607	1 240	401	409	810
Schulkreis Waidberg	2 982	2 822	5 804	2 770	2 694	5 464	1 888	1 891	3 779
Rathaus	135	96	231	79	86	165	58	58	116
Hochschulen	30	25	55	29	29	58	17	16	33
Lindenhof	36	32	68	40	26	66	36	22	58
City	43	48	91	44	44	88	21	24	45
Fluntern	203	228	431	217	229	446	168	180	348
Hottingen	348	389	737	298	352	650	216	222	438
Hirslanden	238	250	488	243	228	471	163	161	324
Witikon	274	263	537	399	405	804	400	411	811
Seefeld	184	215	399	164	161	325	109	126	235
Mühlebach	186	205	391	170	176	346	149	130	279
Weinegg	211	210	421	217	207	424	122	147	269
Schulkreis Zürichberg	1 888	1 961	3 849	1 900	1 943	3 843	1 459	1 497	2 956
Affoltern	1 014	1 042	2 056	1 245	1 273	2 518	915	907	1 822
Oerlikon	751	828	1 579	702	714	1 416	496	445	941
Seebach	1 019	1 081	2 100	1 108	1 124	2 232	837	818	1 655
Schulkreis Glattal	2 784	2 951	5 735	3 055	3 111	6 166	2 248	2 170	4 418
Saatlen	*	*	*	*	*	*	411	421	832
Schwamendingen-Mitte	*	*	*	*	*	*	447	429	876
Hirzenbach	*	*	*	*	*	*	576	544	1 120
Schulkreis Schwamendingen	2 471	2 384	4 855	2 501	2 351	4 852	1 434	1 394	2 828
Ganze Stadt	17 837	17 509	35 346	17 690	17 354	35 044	12 139	11 976	24 115

<sup>1</sup> Stand Ende August      <sup>2</sup> Das Gebiet zwischen Birmensdorferstrasse und Sihlhölzli im Stadtquartier Sihlfeld ist dem Stadtquartier Alt-Wiedikon zugeteilt. – Quelle: Städtisches Schulamt

1984			1985		Ausländer		im ganzen	Stadtquartiere Schulkreise
Knaben	Mädchen	im ganzen	Schweizer Knaben	Mädchen	Knaben	Mädchen		
410	403	813	305	280	95	83	763	Wollishofen
229	210	439	179	197	28	20	424	Leimbach
123	153	276	81	103	37	36	257	Enge
284	277	561	148	136	107	102	493	Alt-Wiedikon <sup>2</sup>
445	438	883	368	357	74	79	878	Friesenberg
1 491	1 481	2 972	1 081	1 073	341	320	2 815	Schulkreis Uto
512	489	1 001	383	393	118	86	980	Albisrieden
917	784	1 701	531	474	334	281	1 620	Altstetten
1 429	1 273	2 702	914	867	452	367	2 600	Schulkreis Letzi
460	461	921	236	234	226	238	934	Sihlfeld <sup>2</sup>
65	56	121	16	17	47	36	116	Werd
238	244	482	55	42	168	157	422	Langstrasse
317	341	658	122	146	177	183	628	Hard
237	252	489	75	73	168	179	495	Gewerbeschule
41	46	87	12	10	39	25	86	Escher Wyss
1 358	1 400	2 758	516	522	825	818	2 681	Schulkreis Limmattal
426	449	875	340	334	120	123	917	Unterstrass
227	213	440	179	140	43	42	404	Oberstrass
523	490	1 013	452	423	75	73	1 023	Höngg
338	359	697	142	170	168	164	644	Wipkingen
1 514	1 511	3 025	1 113	1 067	406	402	2 988	Schulkreis Waidberg
44	45	89	44	40	3	9	96	Rathaus
7	10	17	6	8	6	2	22	Hochschulen
23	18	41	18	15	2	2	37	Lindenhof
14	10	24	8	8	6	4	26	City
134	140	274	105	127	16	12	260	Fluntern
208	182	390	147	141	34	43	365	Hottingen
113	110	223	90	82	21	17	210	Hirslanden
333	331	664	285	276	21	22	604	Witikon
89	87	176	62	43	21	33	159	Seefeld
107	93	200	64	61	35	27	187	Mühlebach
100	127	227	68	73	33	41	215	Weinegg
1 172	1 153	2 325	897	874	198	212	2 181	Schulkreis Zürichberg
763	763	1 526	570	555	154	156	1 435	Affoltern
377	394	771	231	218	149	148	746	Oerlikon
650	631	1 281	437	434	191	168	1 230	Seebach
1 790	1 788	3 578	1 238	1 207	494	472	3 411	Schulkreis Glattal
380	360	740	270	251	95	72	688	Saatlen
336	316	652	198	165	138	131	632	Schwamendingen-Mitte
488	448	936	370	325	133	128	956	Hirzenbach
1 204	1 124	2 328	838	741	366	331	2 276	Schulkreis Schwamendingen
9 958	9 730	19 688	6 597	6 351	3 082	2 922	18 952	Ganze Stadt

**Volksschüler<sup>1</sup> nach Schulkreisen, Geschlecht und Schulstufen 1985~86**

Schulstufen	Schulkreise							Ganze Stadt		Im ganzen
	Uto	Letzi	Limmat-tal	Waid-berg	Zürich-berg	Glattal	Schwa-mendin-gen	Knaben	Mädchen	
Primarschule	1 972	1 699	1 835	1 971	1 706	2 301	1 509	6 624	6 369	12 993
1. Klasse	307	238	217	301	239	366	231	948	951	1 899
2. Klasse	287	289	236	284	268	324	223	967	944	1 911
3. Klasse	329	273	256	294	240	356	242	1 002	988	1 990
4. Klasse	312	243	256	290	263	336	238	1 012	926	1 938
5. Klasse	279	284	265	327	261	353	221	979	1 011	1 990
6. Klasse	298	275	279	292	312	432	223	1 031	1 080	2 111
Sonderklassen	160	97	326	183	123	134	131	685	469	1 154
Oberschule	34	22	78	44	8	97	48	179	152	331
1. Klasse	17	14	24	29	4	37	25	79	71	150
2. Klasse	17	8	21	15	4	27	23	58	57	115
3. Klasse	-	-	33	-	-	33	-	42	24	66
Realschule	282	309	338	266	123	450	308	1 076	1 000	2 076
1. Klasse	82	107	129	97	45	137	96	372	321	693
2. Klasse	97	91	100	87	38	185	101	357	342	699
3. Klasse	103	111	109	82	40	128	111	347	337	684
Sekundarschule	521	497	317	540	443	575	327	1 577	1 643	3 220
1. Klasse	170	168	98	186	155	182	113	548	524	1 072
2. Klasse	190	167	112	188	155	207	108	528	599	1 127
3. Klasse	161	162	107	166	133	186	106	501	520	1 021
Im ganzen	2 809	2 527	2 568	2 821	2 280	3 423	2 192	9 456	9 164	18 620

<sup>1</sup> Stand Ende des Schuljahres - Quelle: Städtisches Schulamt**Volksschulklassen<sup>1</sup> nach der Schülerzahl und Schulstufen 1985~86**

Schulstufen	Schulklassen nach der Schülerzahl				im ganzen	Schüler je Klasse
	bis 15	16-20	21-25	26-30		
Primarschule	167	354	201	5	727	18
1. Klasse	11	63	28	-	102	19
2. Klasse	16	52	33	1	102	19
3. Klasse	23	45	38	1	107	19
4. Klasse	4	67	27	2	100	19
5. Klasse	9	58	37	1	105	19
6. Klasse	5	67	37	-	109	20
Sonderklassen	99	2	1	-	102	10
Oberschule	20	6	-	-	26	13
1. Klasse	9	2	-	-	11	14
2. Klasse	11	-	-	-	11	10
3. Klasse	-	4	-	-	4	17
Realschule	21	66	26	1	114	18
1. Klasse	2	18	15	-	35	20
2. Klasse	10	22	5	1	38	17
3. Klasse	9	26	6	-	41	17
Sekundarschule	17	120	37	-	174	18
1. Klasse	1	33	20	-	54	20
2. Klasse	1	42	16	-	59	19
3. Klasse	15	45	1	-	61	17
Im ganzen	225	546	264	6	1 041	18

<sup>1</sup> Stand Ende August 1985 - Quelle: Städtisches Schulamt

Lehrkräfte<sup>1</sup> der städtischen Schulen nach Beschäftigungsart und Geschlecht seit 1934

Jahre	Vollbeschäftigte			Teilzeitbeschäftigte			Voll- und Teilzeitbeschäftigte		
	Männer	Frauen	zusammen	Männer	Frauen	zusammen	Männer	Frauen	im ganzen
1934/40	655	507	1 162	156	112	268	811	619	1 430
1941/50	701	627	1 328	249	145	394	950	772	1 722
1951/60	868	974	1 842	357	235	592	1 225	1 209	2 434
1961/70	985	1 190	2 175	607	389	996	1 592	1 579	3 171
1971/80	940	1 163	2 103	815	770	1 585	1 755	1 933	3 688
1971	1 006	1 248	2 254	784	564	1 348	1 790	1 812	3 602
1972	979	1 267	2 246	775	601	1 376	1 754	1 868	3 622
1973	991	1 227	2 218	862	781	1 643	1 853	2 008	3 861
1974	1 003	1 194	2 197	865	740	1 605	1 868	1 934	3 802
1975	1 019	1 183	2 202	839	861	1 700	1 858	2 044	3 902
1976	916	1 155	2 071	732	721	1 453	1 648	1 876	3 524
1977	931	1 133	2 064	764	799	1 563	1 695	1 932	3 627
1978	873	1 103	1 976	821	813	1 634	1 694	1 916	3 610
1979	816	1 058	1 874	861	881	1 742	1 677	1 939	3 616
1980	867	1 057	1 924	847	939	1 786	1 714	1 996	3 710
1981	862	1 024	1 886	899	977	1 876	1 761	2 001	3 762
1982	845	1 007	1 852	921	1 004	1 925	1 766	2 011	3 777
1983	834	972	1 806	887	997	1 884	1 721	1 969	3 690
1984	825	939	1 764	868	1 024	1 892	1 693	1 963	3 656
1985	814	918	1 732	1 186	1 211	2 397	2 000	2 129	4 129

<sup>1</sup> Bis 1972 Stand am Jahresende, ab 1973 Stand am 1. Januar des folgenden Jahres; bis 1975 einschliesslich Lehrkräfte der Töcherschulen – Quelle: Städtisches Personalamt

Lehrkräfte<sup>1</sup> der städtischen Schulen nach Schultypen seit 1934

Jahre	Kinder- garten	Primar- schule	Ober- schule <sup>2</sup>	Real- schule <sup>3</sup>	Sekundar- schule	Mädchen- arbeits- schule	Haus- haltungs- schule	Berufs- schule	Lehrkräfte im ganzen <sup>4</sup>
1934/40	138	595	*	*	242	111	10	221	1 430
1941/50	176	666	*	*	279	121	12	346	1 722
1951/60	257	985	*	*	336	168	19	508	2 434
1961/70	301	888	23	142	479	181	27	839	3 171
1971/80	280	1 031	20	156	641	171	32	1 140	3 688
1971	304	935	29	144	551	180	29	1 023	3 602
1972	310	973	21	149	548	182	31	1 010	3 622
1973	301	1 029	14	145	527	179	32	1 163	3 861
1974	289	1 041	16	142	569	170	33	1 088	3 802
1975	287	1 057	16	145	645	170	32	1 102	3 902
1976	277	1 042	24	162	687	166	33	1 133	3 524
1977	264	1 037	21	167	765	166	31	1 176	3 627
1978	260	1 085	19	172	710	168	30	1 166	3 610
1979	255	1 059	18	168	692	168	32	1 224	3 616
1980	248	1 056	19	166	715	159	33	1 314	3 710
1981	241	1 075	17	160	721	151	34	1 363	3 762
1982	239	1 090	18	155	719	148	35	1 373	3 777
1983	245	1 081	18	152	681	143	34	1 336	3 690
1984	239	1 065	20	150	665	139	32	1 346	3 656
1985	254	1 187	19	133	914	218	33	1 371	4 129

<sup>1</sup> Voll- und Teilzeitbeschäftigte; bis 1972 Stand am Jahresende, ab 1973 Stand am 1. Januar des folgenden Jahres <sup>2</sup> Bis 1960 unter Primarschule enthalten <sup>3</sup> Bis 1960 als Versuchsklassen unter Primarschule enthalten <sup>4</sup> Bis 1975 einschliesslich Lehrkräfte der Töcherschulen – Quelle: Städtisches Personalamt

Schüler<sup>1</sup> der Berufsschulen nach Abteilungen und Geschlecht seit 1968

Wintersemester	Berufsschule I <sup>2</sup>	Berufsschule II <sup>3</sup>	Berufsschule III <sup>4</sup>	Berufsschule IV <sup>5</sup>	Berufsschule V <sup>6</sup>	Berufsschule VI <sup>7</sup>	Im ganzen
Schüler							
1968~69	2 028	2 475	5 174	3 920	2 348	-	15 945
1973~74	1 567	3 246	5 323	3 832	2 089	-	16 057
1974~75	1 521	3 375	5 208	3 869	2 143	-	16 116
1975~76	1 655	3 106	5 236	4 168	2 138	-	16 303
1976~77	1 934	2 794	5 081	4 358	2 312	-	16 479
1977~78	2 250	2 780	5 092	4 140	2 397	-	16 659
1978~79	2 330	3 136	5 088	4 371	2 289	-	17 214
1979~80	2 323	3 241	5 332	4 933	2 452	-	18 281
1980~81	2 364	3 606	5 602	4 952	2 570	-	19 094
1981~82	2 254	3 803	5 710	4 997	2 898	172	19 834
1982~83	2 221	4 025	5 583	5 323	3 210	229	20 591
1983~84	2 254	3 982	5 746	4 632	3 077	333	20 024
1984~85	2 121	4 150	5 438	4 835	2 701	495	19 740
1985~86	2 201	4 238	5 224	4 795	2 739	723	19 920
Schülerinnen							
1968~69	3 532	168	56	3 150	951	6 269	14 126
1973~74	2 852	365	106	3 022	951	5 918	13 214
1974~75	2 696	366	123	3 105	1 299	6 513	14 102
1975~76	3 034	321	119	3 345	1 233	7 184	15 236
1976~77	3 340	243	105	3 840	1 405	7 127	16 060
1977~78	4 017	248	92	3 803	1 596	6 162	15 918
1978~79	4 316	236	113	4 224	1 705	6 342	16 936
1979~80	4 313	281	125	4 226	1 757	6 289	16 991
1980~81	4 673	414	132	4 682	2 003	6 303	18 207
1981~82	4 537	472	137	4 708	2 238	5 889	17 981
1982~83	4 426	558	164	4 980	2 640	5 941	18 709
1983~84	4 285	542	180	3 913	2 772	5 336	17 028
1984~85	4 596	590	197	3 794	2 807	5 461	17 445
1985~86	4 549	535	215	3 926	2 841	5 038	17 104
Im ganzen							
1968~69	5 560	2 643	5 230	7 070	3 299	6 269	30 071
1973~74	4 419	3 611	5 429	6 854	3 040	5 918	29 271
1974~75	4 217	3 741	5 331	6 974	3 442	6 513	30 218
1975~76	4 689	3 427	5 355	7 513	3 371	7 184	31 539
1976~77	5 274	3 037	5 186	8 198	3 717	7 127	32 539
1977~78	6 267	3 028	5 184	7 943	3 993	6 162	32 577
1978~79	6 646	3 372	5 201	8 595	3 994	6 342	34 150
1979~80	6 636	3 522	5 457	9 159	4 209	6 289	35 272
1980~81	7 037	4 020	5 734	9 634	4 573	6 303	37 301
1981~82	6 791	4 275	5 847	9 705	5 136	6 061	37 815
1982~83	6 647	4 583	5 747	10 303	5 850	6 170	39 300
1983~84	6 539	4 524	5 926	8 545	5 849	5 669	37 052
1984~85	6 717	4 740	5 635	8 629	5 508	5 956	37 185
1985~86	6 750	4 773	5 439	8 721	5 580	5 761	37 024

<sup>1</sup> Pflichtschüler und freiwillige Schüler    <sup>2</sup> Schule für verschiedene Berufe    <sup>3</sup> Baugewerbliche Schule    <sup>4</sup> Mechanisch-technische Schule  
<sup>5</sup> Schule für allgemeine Weiterbildung: Berufsmittelschule, Fremdsprachen, Allgemeine Erwachsenenbildung  
<sup>6</sup> Kunstgewerbeschule    <sup>7</sup> Hauswirtschaftliche Fortbildungsschule - Quelle: Städtisches Schulamt

**Horte, Hortpersonal und Hortbesucher nach Geschlecht und Heimat seit 1965<sup>1</sup>**

Schul-jahre	Horte			Hortpersonal			Hortbesucher		Heimat		im ganzen
	Tag	Mittag	im ganzen <sup>2</sup>	Hortner	Hortnerinnen	im ganzen	Geschlecht Knaben	Mädchen	Schweizer	Ausländer	
1965~66	36	13	51	1	86	87	1 094	952	1 647	399	2 046
1970~71	40	13	56	1	95	96	1 226	1 073	1 472	827	2 299
1971~72	44	15	62	1	105	106	1 363	1 186	1 508	1 041	2 549
1972~73	51	15	68	1	118	119	1 352	1 164	1 424	1 092	2 516
1973~74	53	18	72	1	124	125	1 415	1 225	1 451	1 189	2 640
1974~75	59	16	75	2	132	134	1 317	1 165	1 329	1 153	2 482
1975~76	64	18	82	2	144	146	1 221	1 185	1 251	1 155	2 406
1976~77	66	19	85	2	149	151	1 302	1 205	1 311	1 196	2 507
1977~78	68	19	87	2	155	157	1 257	1 196	1 286	1 167	2 453
1978~79	68	19	87	3	154	157	1 213	1 192	1 184	1 221	2 405
1979~80	70	20	90	3	157	160	1 349	1 268	1 299	1 318	2 617
1980~81	72	20	92	3	162	165	1 344	1 276	1 238	1 382	2 620
1981~82	75	24	99	4	173	177	1 416	1 337	1 210	1 543	2 753
1982~83	80	25	105	5	171	176	1 424	1 331	1 181	1 574	2 755
1983~84	81	27	108	8	181	189	1 404	1 317	1 159	1 562	2 721
1984~85	82	28	110	7	188	195	1 508	1 368	1 249	1 627	2 876
1985~86	83	33	116	12	193	205	1 680	1 532	1 523	1 689	3 212

<sup>1</sup> Stand am Ende des Schuljahres<sup>2</sup> Bis 1973~74 einschliesslich Abendhorte – Quelle: Städtisches Schulamt**Ferienkolonien seit 1931**

Jahre	Frühjahrs-kolonien	Sommer-kolonien	Herbst-kolonien	Im ganzen	Durchschnittliche Dauer, Tage	Kinder	Anzahl Verpflegungs-tage	Einnahmen im ganzen 1000 Fr.	Ausgaben im ganzen 1000 Fr.	je Kind Fr.	je Tag und Kind Fr.
1931/40	*	*	*	40	19,4	1 694	32 931	184	183	87.70	*
1941/50	*	*	*	48	19,4	2 078	40 300	283	285	119.30	*
1951/60	*	*	*	54	19,5	2 456	47 920	513	511	152.80	*
1961/70	*	*	*	53	18,4	2 305	42 376	768	773	208.00	*
1971/80	5	36	6	47	16,2	1 988	32 299	841	884	407.80	*
1972	4	46	4	54	16,6	2 405	39 944	846	855	301.50	*
1973	4	41	5	50	16,4	2 376	39 043	883	876	301.72	*
1974	5	40	6	51	16,4	2 184	35 845	902	968	372.71	*
1975	7	39	7	53	16,9	2 249	37 981	947	1 013	372.61	22.06
1976	5	35	6	46	16,0	2 021	32 410	924	969	401.78	24.59
1977	6	35	5	46	16,0	1 916	30 739	932	951	402.40	25.08
1978	7	30	7	44	15,6	1 656	25 814	845	854	515.70	26.65
1979	5	31	6	42	15,2	1 492	22 747	647	818	548.25	29.25
1980	6	28	6	40	14,7	1 381	20 271	771	827	598.85	29.54
1981	6	21	6	33	14,9	1 198	17 884	832	942	786.30	30.08
1982	6	18	5	29	15,0	1 152	17 306	801	811	703.99	30.72
1983	6	20	5	31	18,3	1 141	16 936	869	934	818.60	34.51
1984	5	20	5	30	15,0	1 105	16 718	861	894	809.00	34.60
1985	4	20	3	27	15,0	999	14 676	990	1 000	1001.00	35.86

Quelle: Stiftung Zürcher Ferienkolonien

Schüler<sup>1</sup> der Kantonsschule Zürich nach Abteilungen und Geschlecht seit 1934

Schuljahre	Gymnasium I <sup>2</sup>		Gymnasium II <sup>3</sup>		Mathematisch-naturwissenschaftliches Gymnasium		Wirtschaftsgymnasium	
	Schüler	Schülerinnen	Schüler	Schülerinnen	Schüler	Schülerinnen	Schüler	Schülerinnen
1934/41	746	272	-	74	258	-	-	-
1951/61	852	416	-	51	336	-	-	-
1961/71	1 304	782	-	125	563	*	*	*
1971/81	2 002	1 557	*	224	848	150	491	268
1943~44	784	276	-	90	354	-	-	-
1944~45	837	284	-	88	351	-	-	-
1945~46	852	295	-	87	376	-	-	-
1946~47	832	293	-	64	383	-	-	-
1947~48	852	313	-	56	371	-	-	-
1948~49	826	312	-	44	329	-	-	-
1949~50	747	303	-	47	298	-	-	-
1950~51	743	287	-	44	274	-	-	-
1951~52	716	297	-	39	233	-	-	-
1952~53	735	302	-	58	239	-	-	-
1953~54	700	318	-	58	235	-	-	-
1954~55	721	330	-	53	229	-	-	-
1955~56	806	362	-	47	236	-	-	-
1956~57	872	413	-	36	287	-	-	-
1957~58	887	475	-	48	356	-	-	-
1958~59	951	529	-	50	438	-	-	-
1959~60	1 041	557	-	56	500	-	-	-
1960~61	1 091	578	-	69	606	-	-	-
1961~62	1 085	565	-	71	582	-	-	-
1962~63	1 110	564	-	75	615	-	-	-
1963~64	1 134	582	-	96	559	11	-	-
1964~65	1 225	609	-	111	562	18	-	-
1965~66	1 271	665	-	131	538	32	-	109
1966~67	1 318	775	-	145	530	45	360	125
1967~68	1 374	896	-	144	515	49	404	154
1968~69	1 460	959	-	154	562	65	483	172
1969~70	1 488	1 065	-	167	553	80	519	209
1970~71	1 570	1 137	-	160	614	109	540	202
1971~72	1 632	1 262	-	140	549	123	514	228
1972~73	2 050	1 324	-	141	731	139	523	198
1973~74	1 946	1 267	31	139	857	122	511	205
1974~75	1 934	1 239	32	143	839	115	483	212
1975~76	1 937	1 210	37	150	840	102	458	185
1976~77	1 969	1 178	15	210	846	73	466	191
1977~78	2 030	1 901	68	251	932	212	459	319
1978~79	2 146	2 001	75	264	973	208	503	367
1979~80	2 156	2 076	112	353	965	203	481	378
1980~81	2 223	2 111	159	453	949	199	515	395
1981~82	2 282	2 168	210	533	967	185	520	400
1982~83	2 227	2 127	227	589	923	198	496	360
1983~84	2 159	2 159	261	608	840	179	471	301
1984~85	2 089	2 060	246	621	785	180	486	287
1985~86	2 042	1 987	236	621	763	176	498	286

<sup>1</sup> Stand Anfang des Schuljahres    <sup>2</sup> Sprachlich-historische Bildung; Anschluss an 6. Primarklasse    <sup>3</sup> Sprachlich-historische Bildung; Anschluss an 2. oder 3. Klasse Sekundarschule    <sup>4</sup> Lehrerbildungsanstalt    <sup>5</sup> Allgemeinbildung für eine mittlere Kadertätigkeit    <sup>6</sup> darunter 1981~82: 1 Schüler; 1982~83: 1 Schüler; 1983~84: 1 Schüler - Quelle: Erziehungsdirektion des Kantons Zürich

Unter-seminar <sup>4</sup>		Diplom-Handelsschule		Diplom-mittel-schule <sup>5</sup>		Kinder-gärtnerinnen-seminar	Schüler zusammen	Schüle-rinnen zusammen	Im ganzen	Schuljahre
Schü-ler	Schüle-rinnen	Schüler	Schüle-rinnen	Schü-ler	Schüle-rinnen	Schüle-rinnen				
-	66	471	414	-	310	24	1 475	1 160	2 635	1934/41
-	88	434	459	-	309	34	1 579	1 251	2 830	1941/51
-	169	393	446	-	378	61	1 581	1 521	3 102	1951/61
-	316	298	523	-	518	134	2 395	2 468	4 863	1961/71
*	395	262	353	*	505	189	3 707	3 641	7 348	1971/81
-	56	387	460	-	280	24	1 525	1 186	2 711	1943~44
-	57	393	455	-	298	-	1 581	1 182	2 763	1944~45
-	62	489	460	-	294	21	1 717	1 219	2 936	1945~46
-	67	457	461	-	297	44	1 672	1 226	2 898	1946~47
-	94	434	464	-	320	67	1 657	1 314	2 971	1947~48
-	117	379	448	-	333	41	1 534	1 295	2 829	1948~49
-	139	378	466	-	344	43	1 423	1 342	2 765	1949~50
-	169	426	478	-	321	48	1 443	1 347	2 790	1950~51
-	171	422	474	-	323	46	1 371	1 350	2 721	1951~52
-	145	459	472	-	340	53	1 433	1 370	2 803	1952~53
-	132	391	463	-	336	60	1 326	1 367	2 693	1953~54
-	126	373	459	-	330	67	1 323	1 365	2 688	1954~55
-	121	341	450	-	313	69	1 383	1 362	2 745	1955~56
-	130	364	418	-	328	70	1 523	1 395	2 918	1956~57
-	155	346	412	-	371	62	1 589	1 523	3 112	1957~58
-	190	388	405	-	440	57	1 777	1 671	3 448	1958~59
-	227	420	442	-	499	62	1 961	1 843	3 804	1959~60
-	290	430	465	-	503	59	2 127	1 964	4 091	1960~61
-	314	382	511	-	507	60	2 049	2 028	4 077	1961~62
-	320	394	526	-	477	88	2 119	2 050	4 169	1962~63
-	345	390	507	-	466	112	2 083	2 119	4 202	1963~64
-	311	376	517	-	517	142	2 163	2 225	4 388	1964~65
-	337	379	421	-	576	149	2 188	2 420	4 608	1965~66
-	304	231	408	-	563	147	2 439	2 512	4 951	1966~67
-	261	223	371	-	547	160	2 516	2 582	5 098	1967~68
-	343	200	374	-	513	169	2 705	2 749	5 454	1968~69
-	347	204	389	-	518	159	2 764	2 934	5 698	1969~70
-	366	203	431	-	500	154	2 927	3 059	5 986	1970~71
-	380	224	442	-	552	158	2 919	3 285	6 204	1971~72
-	407	255	400	-	568	172	3 559	3 349	6 908	1972~73
-	427	277	342	-	573	206	3 622	3 281	6 903	1973~74
-	462	297	283	-	583	238	3 585	3 275	6 860	1974~75
-	474	286	263	-	551	239	3 558	3 174	6 732	1975~76
-	282	287	253	-	373	188	3 583	2 748	6 331	1976~77
80	437	261	352	3	531	180	3 833	4 183	8 016	1977~78
116	397	252	378	7	476	207	4 072	4 298	8 370	1978~79
149	337	254	387	8	422	186	4 125	4 342	8 467	1979~80
139	347	222	431	6	423	118	4 213	4 477	8 690	1980~81
145	321	232	420	6	421	107 <sup>6</sup>	4 363	4 554	8 917	1981~82
129	332	188	364	12	384	106 <sup>6</sup>	4 203	4 459	8 662	1982~83
126	338	182	353	11	344	167 <sup>6</sup>	4 051	4 448	8 499	1983~84
106	329	180	318	6	341	115	3 899	4 250	8 149	1984~85
76	311	180	322	2	317	115	3 797	4 135	7 932	1985~86

**Schüler der Handelsschule des Kaufmännischen Verbandes Zürich nach Abteilungen  
und Geschlecht seit 1931**

Sommer- semester	Kaufmännische Lehre <sup>1</sup>			Bürolehre <sup>2</sup>			Im ganzen		
	Schüler	Schüle- rinnen	zu- sammen	Schüler	Schüle- rinnen	zu- sammen	Schüler	Schüle- rinnen	zu- sammen
1931/40	991	534	1 525	-	-	-	991	534	1 525
1941/50	1 160	871	2 031	-	-	-	1 160	871	2 031
1951/60	1 360	1 523	2 883	-	-	-	1 360	1 523	2 883
1961/70	1 637	2 106	3 743	-	-	-	1 637	2 106	3 743
1971/80	1 766	2 191	3 957	*	*	*	1 876	2 512	4 388
1941	1 015	587	1 602	-	-	-	1 015	587	1 602
1942	984	629	1 613	-	-	-	984	629	1 613
1943	995	679	1 674	-	-	-	995	679	1 674
1944	1 055	774	1 829	-	-	-	1 055	774	1 829
1945	1 114	813	1 927	-	-	-	1 114	813	1 927
1946	1 146	902	2 048	-	-	-	1 146	902	2 048
1947	1 292	1 005	2 297	-	-	-	1 292	1 005	2 297
1948	1 350	1 078	2 428	-	-	-	1 350	1 078	2 428
1949	1 335	1 121	2 456	-	-	-	1 335	1 121	2 456
1950	1 316	1 120	2 436	-	-	-	1 316	1 120	2 436
1951	1 316	1 144	2 460	-	-	-	1 316	1 144	2 460
1952	1 360	1 172	2 532	-	-	-	1 360	1 172	2 532
1953	1 285	1 228	2 513	-	-	-	1 285	1 228	2 513
1954	1 281	1 341	2 622	-	-	-	1 281	1 341	2 622
1955	1 235	1 442	2 677	-	-	-	1 235	1 442	2 677
1956	1 229	1 492	2 721	-	-	-	1 229	1 492	2 721
1957	1 274	1 583	2 857	-	-	-	1 274	1 583	2 857
1958	1 405	1 741	3 146	-	-	-	1 405	1 741	3 146
1959	1 533	1 965	3 498	-	-	-	1 533	1 965	3 498
1960	1 686	2 123	3 809	-	-	-	1 686	2 123	3 809
1961	1 733	2 285	4 018	-	-	-	1 733	2 285	4 018
1962	1 855	2 348	4 203	-	-	-	1 855	2 348	4 203
1963	1 814	2 284	4 098	-	-	-	1 814	2 284	4 098
1964	1 789	2 173	3 962	-	-	-	1 789	2 173	3 962
1965	1 709	2 132	3 841	-	-	-	1 709	2 132	3 841
1966	1 579	2 034	3 613	-	-	-	1 579	2 034	3 613
1967	1 492	1 951	3 443	-	-	-	1 492	1 951	3 443
1968	1 430	1 956	3 386	-	-	-	1 430	1 956	3 386
1969	1 455	1 935	3 390	-	-	-	1 455	1 935	3 390
1970	1 518	1 954	3 472	-	-	-	1 518	1 954	3 472
1971	1 676	2 005	3 681	-	-	-	1 676	2 005	3 681
1972	1 648	1 943	3 591	-	-	-	1 648	1 943	3 591
1973	1 652	1 903	3 555	66	253	319	1 718	2 156	3 874
1974	1 594	1 951	3 545	136	512	648	1 730	2 463	4 193
1975	1 675	1 912	3 587	157	485	642	1 832	2 397	4 229
1976	1 783	2 053	3 836	146	371	517	1 929	2 424	4 353
1977	1 815	2 246	4 061	128	325	453	1 943	2 571	4 514
1978	1 844	2 443	4 287	143	383	526	1 987	2 826	4 813
1979	1 959	2 635	4 594	150	421	571	2 109	3 056	5 165
1980	2 018	2 819	4 837	169	456	625	2 187	3 275	5 462
1981	1 997	2 911	4 908	172	520	692	2 169	3 431	5 600
1982	1 999	2 903	4 902	212	577	789	2 211	3 480	5 691
1983	2 000	2 816	4 816	200	598	798	2 200	3 414	5 614
1984	2 003	2 761	4 764	187	565	752	2 190	3 326	5 516
1985	1 992	2 809	4 801	180	558	738	2 172	3 367	5 539
1986	2 020	2 862	4 882	170	561	731	2 190	3 423	5 613

<sup>1</sup> Dreijährig<sup>2</sup> Zweijährig - Quelle: Handelsschule des Kaufmännischen Verbandes Zürich

## Kurse und Hörer der Volkshochschule seit 1930

Schuljahr	Kurse			Hörer			Belegung <sup>1</sup> der Kurse		
	Wintersemester	Sommersemester	Ganzes Schuljahr	Wintersemester	Sommersemester	Ganzes Schuljahr	Wintersemester	Sommersemester	Ganzes Schuljahr
1930~31	47	41	88	5 660	3 022	8 682	8 615	4 332	12 947
1940~41	52	42	94	5 440	2 919	8 359	7 931	4 240	12 171
1950~51	80	66	146	8 201	4 578	12 779	12 306	6 537	18 843
1960~61	101	72	173	7 658	3 878	11 536	11 349	5 457	16 806
1969~70	142	116	258	6 367	4 894	11 261	8 142	6 550	14 692
1970~71	152	137	289	6 611	5 086	11 697	9 107	6 941	16 048
1971~72	145	110	255	6 759	4 785	11 544	8 933	5 797	14 730
1972~73	140	116	256	6 805	4 564	11 369	8 761	5 798	14 559
1973~74	134	116	250	6 460	5 310	11 770	8 249	6 240	14 489
1974~75	125	110	235	6 189	4 693	10 882	8 041	5 614	13 655
1975~76	119	104	223	6 603	5 190	11 793	8 421	6 122	14 543
1976~77	113	96	209	6 190	5 014	11 204	7 317	5 620	12 937
1977~78	118	99	217	6 178	3 881	10 059	7 900	4 709	12 609
1978~79	107	108	215	5 453	4 663	10 116	7 048	5 985	13 033
1979~80	122	122	244	5 695	4 961	10 656	7 453	6 108	13 561
1980~81	139	107	246	5 229	4 119	9 348	6 723	5 053	11 776
1981~82	132	116	248	5 425	4 251	9 676	7 083	5 112	12 195
1982~83	142	133	275	5 858	3 927	9 785	7 700	4 774	12 474
1983~84	145	127	272	5 945	4 185	10 130	7 734	5 194	12 928
1984~85	146	122	268	5 779	4 308	10 087	7 437	5 344	12 781
1985~85	168	137	305	6 806	4 593	11 399	6 724	4 480	11 204

<sup>1</sup> Je Hörer sind mehrere Belegungen möglich. – Quelle: Volkshochschule des Kantons Zürich

Belegung<sup>1</sup> der Volkshochschulkurse nach Sachgebieten 1985~86

Sachgebiete	Belegung des Wintersemesters			Belegung des Sommersemesters		
	Männer	Frauen	im ganzen	Männer	Frauen	im ganzen
Gegenwartsfragen	198	195	393	69	28	97
Informatik, Methodik, Arbeitstechnik	186	91	277	92	57	149
Mathematik, Physik, Astronomie	118	53	171	66	59	125
Chemie, Biologie, Botanik, Zoologie	99	155	254	149	223	372
Geologie, Geografie	201	335	536	142	192	334
Medizin, Autogenes Training	65	161	226	43	129	172
Gymnastik	59	90	149	57	124	181
Psychologie, Erziehung	256	754	1 010	141	489	630
Religion	27	82	109	43	127	170
Philosophie	137	214	351	68	155	223
Literatur	52	236	288	39	193	232
Sprachen	226	794	1 020	182	623	805
Kunst, Architektur	168	517	685	43	140	183
Zeichnen, Malen	112	299	411	91	297	388
Musik	34	89	123	38	56	94
Theater, Ballett	12	77	89	–	–	–
Geschichte	146	381	527	72	151	223
Soziologie, Volkskunde, Ethnologie	12	25	37	10	17	27
Recht	13	14	27	–	–	–
Wirtschaft	12	13	25	51	24	75
Kurs für Gehörlose	4	12	16	–	–	–
Belegung im ganzen	2 137	4 587	6 724	1 396	3 084	4 480

<sup>1</sup> Je Hörer sind mehrere Belegungen möglich. – Quelle: Volkshochschule des Kantons Zürich

Studierende<sup>1</sup> an der Universität Zürich nach Studienfächern und Geschlecht seit 1931

Wintersemester	Theologie		Rechtswissenschaft		Wirtschaftswissenschaften <sup>2</sup>		Humanmedizin		Zahnmedizin	
	Studenten	Studentinnen	Studenten	Studentinnen	Studenten	Studentinnen	Studenten	Studentinnen	Studenten	Studentinnen
1931~32	89	2	471	61	*	*	425	84	121	16
1935~36	73	10	454	72	139	24	482	100	109	20
1941~42	142	5	493	29	223	18	522	128	106	16
1943~44	106	4	548	34	292	14	541	119	119	20
1944~45	93	7	553	35	305	20	578	115	106	17
1945~46	86	7	543	43	277	21	600	126	106	20
1946~47	95	7	487	42	260	21	608	111	94	14
1947~48	86	8	462	43	243	19	607	105	88	12
1948~49	111	5	459	38	244	21	647	132	85	7
1949~50	116	10	458	39	225	18	653	130	95	12
1950~51	106	7	442	38	205	17	740	135	96	18
1951~52	88	9	437	41	175	11	710	147	93	18
1952~53	76	9	411	45	163	8	722	140	92	12
1953~54	85	10	401	50	141	9	721	117	101	16
1954~55	75	9	381	46	138	13	686	102	96	14
1955~56	83	6	348	45	154	13	670	94	103	11
1956~57	81	6	323	46	151	15	593	95	103	9
1957~58	70	11	312	36	167	17	605	99	103	9
1958~59	89	10	321	31	171	19	614	113	93	8
1959~60	134	16	359	35	176	11	599	109	98	10
1960~61	140	19	393	32	205	18	614	135	84	8
1961~62	96	12	483	35	264	13	695	154	87	7
1962~63	139	21	579	18	347	9	765	150	105	9
1963~64	169	13	650	14	442	20	889	157	109	14
1964~65	142	27	745	58	453	34	927	171	114	20
1965~66	101	20	758	111	563	36	976	260	101	26
1966~67	111	23	820	120	606	40	1 086	296	102	20
1967~68	149	33	895	125	672	41	1 197	338	106	25
1968~69	159	33	954	141	769	52	1 326	366	112	24
1969~70	171	45	992	153	856	62	1 417	358	143	28
1970~71	138	36	999	164	889	80	1 389	329	220	38
1971~72	141	40	1 017	181	934	91	1 368	362	258	40
1972~73	107	34	1 049	232	948	96	1 453	390	253	39
1973~74	100	41	1 183	277	938	94	1 450	409	264	34
1974~75	93	38	1 323	343	875	93	1 573	438	287	48
1975~76	91	36	1 541	390	900	100	1 557	485	283	43
1976~77	106	45	1 720	411	942	100	1 580	514	268	58
1977~78	132	51	1 763	489	920	103	1 612	530	271	64
1978~79	141	59	1 879	573	933	107	1 609	583	284	71
1979~80	120	78	1 849	612	844	122	1 604	623	315	76
1980~81	127	77	1 859	608	834	126	1 606	657	310	97
1981~82	128	94	1 870	659	876	147	1 628	705	330	100
1982~83	142	96	1 958	720	929	169	1 659	773	328	104
1983~84	163	101	2 132	843	1 068	205	1 689	811	318	107
1984~85	178	117	2 161	918	1 259	231	1 666	845	319	109
1985~86	191	126	2 135	949	1 418	275	1 658	889	328	104

<sup>1</sup> Einschliesslich Doktoranden<sup>2</sup> Bis 1933~34 unter Rechtswissenschaft enthalten<sup>3</sup> Geisteswissenschaften<sup>4</sup> Naturwissenschaften - Quelle: Universität Zürich

Veterinär- medizin	Philosophie I <sup>3</sup>		Philosophie II <sup>4</sup>		Studen- ten zusam- men	Studen- tinnen zusam- men	Im ganzen	Promille- anteil der Studen- tinnen	Winter- semester	
	Studen- ten	Studen- tinnen	Studen- ten	Studen- tinnen						
34	2	216	104	209	24	1 565	293	1 858	158	1931~32
36	2	305	134	241	37	1 839	399	2 238	178	1935~36
60	3	413	151	268	35	2 227	385	2 612	147	1941~42
72	3	452	185	343	40	2 473	419	2 892	145	1943~44
80	2	482	209	314	44	2 511	449	2 960	152	1944~45
94	1	530	212	335	42	2 571	472	3 043	155	1945~46
90	1	516	259	354	42	2 504	497	3 001	166	1946~47
77	1	588	215	371	41	2 522	444	2 966	150	1947~48
78	2	583	231	376	44	2 583	480	3 063	157	1948~49
76	4	588	220	373	48	2 584	481	3 065	157	1949~50
78	4	538	204	367	53	2 572	476	3 048	156	1950~51
81	2	491	184	347	53	2 422	465	2 887	161	1951~52
76	6	465	176	320	41	2 325	437	2 762	158	1952~53
70	3	434	193	313	47	2 266	445	2 711	164	1953~54
74	3	422	205	319	47	2 191	439	2 630	167	1954~55
52	3	428	193	324	43	2 162	408	2 570	159	1955~56
48	4	434	220	328	40	2 061	435	2 496	174	1956~57
40	3	461	201	359	35	2 117	411	2 528	163	1957~58
43	7	497	238	402	40	2 230	466	2 696	173	1958~59
43	9	598	287	447	47	2 454	524	2 978	176	1959~60
46	14	652	330	535	60	2 669	616	3 285	188	1960~61
51	9	771	357	642	66	3 089	653	3 742	175	1961~62
61	12	943	418	760	70	3 699	707	4 406	160	1962~63
79	17	1 078	493	828	92	4 244	820	5 064	162	1963~64
80	21	1 186	677	909	133	4 556	1 141	5 697	200	1964~65
79	24	1 323	745	980	159	4 881	1 381	6 262	221	1965~66
80	22	1 430	853	1 068	178	5 303	1 552	6 855	226	1966~67
79	27	1 506	898	1 107	210	5 711	1 697	7 408	229	1967~68
114	24	1 580	989	1 052	228	6 066	1 857	7 923	234	1968~69
132	23	1 671	1 059	1 030	247	6 412	1 975	8 387	235	1969~70
135	32	1 726	1 124	1 019	247	6 515	2 050	8 565	239	1970~71
156	41	1 873	1 303	1 001	276	6 748	2 334	9 082	257	1971~72
174	47	2 100	1 485	1 060	291	7 144	2 614	9 758	268	1972~73
146	46	2 256	1 622	1 146	320	7 483	2 843	10 326	275	1973~74
164	44	2 379	1 835	1 319	365	8 013	3 204	11 217	286	1974~75
173	51	2 538	1 969	1 501	410	8 584	3 484	12 068	289	1975~76
160	71	2 658	2 201	1 513	444	8 947	3 844	12 791	301	1976~77
165	76	2 720	2 320	1 563	452	9 146	4 085	13 231	309	1977~78
194	92	2 850	2 503	1 584	466	9 474	4 454	13 928	320	1978~79
197	105	2 995	2 730	1 560	486	9 484	4 832	14 316	338	1979~80
196	130	3 106	2 940	1 618	495	9 656	5 130	14 786	347	1980~81
217	141	3 274	3 211	1 563	508	9 886	5 565	15 451	360	1981~82
204	141	3 336	3 261	1 487	494	10 043	5 758	15 801	364	1982~83
209	149	3 479	3 600	1 534	498	10 592	6 314	16 906	373	1983~84
222	155	3 595	3 791	1 537	520	10 937	6 686	17 623	379	1984~85
230	164	3 572	4 013	1 506	570	11 038	7 090	18 128	391	1985~86

## Studierende an der Eidgenössischen Technischen Hochschule nach Abteilungen und

Studien- jahre	Architektur		Bauingenieur- wesen		Maschinen- ingenieur- wesen		Elektro- technik <sup>1</sup>		Informatik		Chemie		Pharmazie		Forst- wirtschaft	
	Stu- den- ten	Stu- den- tinnen	Stu- den- ten	Stu- den- tinnen	Stu- den- ten	Stu- den- tinnen	Stu- den- ten	Stu- den- tinnen	Stu- den- ten	Stu- den- tinnen	Stu- den- ten	Stu- den- tinnen	Stu- den- ten	Stu- den- tinnen	Stu- den- ten	Stu- den- tinnen
1931~32	160	12	241	2	729	-	-	-	-	-	214	4	75	40	26	-
1935~36	185	24	248	2	309	-	241	-	-	-	204	11	74	44	55	-
1941~42	141	16	299	-	512	1	262	1	-	-	394	18	82	53	77	-
1943~44	204	17	441	-	578	2	338	2	-	-	458	19	91	73	109	-
1944~45	228	23	505	-	611	3	378	3	-	-	490	22	92	70	114	-
1945~46	323	10	629	-	764	-	503	-	-	-	571	17	80	76	127	-
1946~47	327	29	660	-	764	-	554	3	-	-	585	12	86	72	119	-
1947~48	372	31	669	1	759	-	585	3	-	-	608	8	96	67	108	-
1948~49	399	37	641	1	647	-	547	2	-	-	449	13	78	73	93	-
1949~50	395	39	626	1	610	-	524	1	-	-	412	11	75	69	73	-
1950~51	382	34	576	1	541	-	453	1	-	-	379	8	75	65	77	-
1951~52	358	31	544	1	495	-	422	1	-	-	307	6	76	63	70	1
1952~53	332	29	528	1	460	-	402	-	-	-	272	3	70	55	70	1
1953~54	310	31	515	-	465	-	412	-	-	-	285	4	62	57	57	1
1954~55	321	24	524	-	473	-	400	-	-	-	268	3	67	58	50	-
1955~56	321	31	539	-	469	1	422	1	-	-	300	4	68	61	53	-
1956~57	333	27	591	2	493	1	441	1	-	-	345	5	69	65	48	1
1957~58	368	34	622	1	564	2	524	2	-	-	380	6	67	60	60	1
1958~59	398	36	642	1	635	3	556	2	-	-	426	4	56	64	68	1
1959~60	398	46	620	1	690	3	609	1	-	-	440	6	53	65	71	1
1960~61	423	52	627	2	718	2	626	1	-	-	422	11	52	65	63	-
1961~62	417	53	656	1	763	2	642	1	-	-	405	17	50	68	75	-
1962~63	458	56	708	-	799	2	682	3	-	-	449	23	42	67	78	-
1963~64	486	59	774	1	837	2	720	1	-	-	455	27	40	65	90	-
1964~65	560	63	868	1	825	1	755	-	-	-	456	25	37	65	117	2
1965~66	644	84	946	1	834	1	828	5	-	-	434	21	40	66	129	2
1966~67	673	82	957	2	851	2	836	6	-	-	448	18	41	60	147	3
1967~68	666	99	950	2	834	2	830	5	-	-	429	15	40	67	154	3
1968~69	700	99	924	2	836	4	883	7	-	-	435	20	49	77	163	3
1969~70	728	109	843	5	829	4	905	7	-	-	435	22	60	84	155	-
1970~71	764	127	794	7	778	2	865	6	-	-	436	24	66	90	143	1
1971~72	786	126	752	6	760	3	847	7	-	-	427	23	65	96	152	1
1972~73	815	137	697	5	734	1	802	9	-	-	409	21	68	118	147	2
1973~74	874	139	680	6	735	3	814	10	-	-	368	23	78	124	160	3
1974~75	808	137	650	6	696	4	818	7	-	-	337	22	105	160	184	5
1975~76	711	116	575	5	709	4	862	9	-	-	326	15	116	178	216	9
1976~77	638	114	477	5	731	4	882	7	-	-	354	20	133	197	229	12
1977~78	585	112	413	7	762	5	912	7	-	-	328	12	162	238	219	12
1978~79	560	112	351	8	824	5	1002	8	-	-	330	17	152	258	216	10
1979~80	520	113	312	7	834	3	1008	12	-	-	299	18	150	277	201	10
1980~81	584	136	300	4	852	4	1034	18	-	-	267	16	143	288	198	9
1981~82	642	166	326	3	851	4	1038	15	130	7	256	21 <sup>3</sup>	130	282	188	9
1982~83	719	201	359	3	851	4	1017	15	277	8	258 <sup>3</sup>	22 <sup>3</sup>	135	289	179	7
1983~84	842	253	447	9	938	7	1168	17	457	16	515 <sup>3</sup>	52 <sup>3</sup>	166	316	183	11
1984~85	918	315	473	10	919	7	1169	17	575	27	552 <sup>3</sup>	66 <sup>3</sup>	166	341	167	10
1985~86	1038	363	468	12	899	8	1233	16	685	28	588 <sup>3</sup>	72 <sup>3</sup>	172	363	177	13

<sup>1</sup> Bis 1934~35 unter Maschineningenieurwesen enthalten      <sup>2</sup> Ab 1958~59 einschliesslich Doktoranden      <sup>3</sup> Ab 1981~82 einschliesslich Werkstoffe: 11 Studenten; 1982~83: 23 Studenten, 6 Studentinnen; 1983~84: 44 Studenten, 4 Studentinnen; 1984~85: 82 Studenten, 4 Studentinnen; 1985~86: 98 Studenten, 5 Studentinnen      - Quelle: Eidgenössische Technische Hochschule Zürich

## Geschlecht seit 1931

Landwirtschaft		Kulturtechnik und Vermessung		Mathematik, Physik		Naturwissenschaften		Kurse für Turnen und Sport		Militärwissenschaften	Stu- den- zu- sam- men <sup>2</sup>	Stu- den- zu- sam- men <sup>2</sup>	Im <sup>2</sup> ganzen	Pro- mille- anteil der Stu- den- tinnen	Studien- jahre
Stu- den- ten	Stu- den- tinnen	Stu- den- ten	Stu- den- tinnen	Stu- den- ten	Stu- den- tinnen	Stu- den- ten	Stu- den- tinnen	Stu- den- ten	Stu- den- tinnen	Stu- den- ten	Stu- den- ten	Stu- den- ten	Stu- den- ten	Stu- den- ten	Stu- den- ten
82	2	60	-	47	-	41	6	-	-	16	1 691	66	1 757	38	1931~32
84	1	84	-	69	2	60	6	-	-	18	1 631	90	1 721	52	1935~36
171	4	71	-	113	4	85	13	-	-	-	2 207	110	2 317	47	1941~42
232	6	96	-	151	8	113	19	-	-	-	2 811	146	2 957	49	1943~44
245	6	106	-	167	10	129	20	-	-	-	3 065	157	3 222	49	1944~45
292	5	116	-	187	6	141	23	-	-	20	3 753	137	3 890	35	1945~46
325	3	100	-	211	9	125	17	-	-	45	3 901	145	4 046	36	1946~47
321	3	79	1	211	6	141	13	-	-	59	4 008	133	4 141	32	1947~48
294	4	63	1	223	7	119	16	-	-	52	3 605	154	3 759	41	1948~49
264	1	52	1	207	5	112	17	-	-	59	3 409	145	3 554	41	1949~50
235	-	45	1	196	5	112	13	-	-	52	3 123	128	3 251	39	1950~51
165	-	49	-	166	3	108	6	-	-	45	2 805	112	2 917	38	1951~52
118	-	53	-	142	1	102	6	8	7	37	2 594	103	2 697	38	1952~53
90	-	62	-	137	-	102	5	8	2	41	2 546	100	2 646	38	1953~54
74	-	71	-	161	-	117	4	9	6	37	2 572	95	2 667	36	1954~55
78	-	74	-	188	-	112	6	2	6	40	2 666	110	2 776	40	1955~56
91	1	68	-	225	2	118	7	6	10	38	2 866	122	2 988	41	1956~57
101	4	65	-	315	6	126	11	11	15	39	3 242	142	3 384	42	1957~58
115	2	63	-	376	21	117	-	20	11	43	3 812	154	3 966	39	1958~59
122	1	61	-	406	13	118	17	12	7	51	3 948	172	4 120	42	1959~60
130	1	63	-	486	16	140	20	16	13	22	4 071	196	4 267	46	1960~61
137	3	96	1	537	18	147	24	23	5	17	4 295	209	4 504	46	1961~62
163	3	122	1	564	22	165	28	21	8	34	4 635	213	4 848	44	1962~63
206	4	146	1	595	29	222	24	20	10	39	4 966	223	5 189	43	1963~64
222	4	172	2	600	24	250	24	29	13	39	5 241	237	5 478	43	1964~65
282	8	193	1	628	30	263	30	25	16	38	5 623	280	5 903	47	1965~66
304	10	215	1	611	29	295	34	33	16	37	5 923	278	6 201	45	1966~67
308	13	215	1	612	23	316	50	37	26	38	6 105	329	6 434	51	1967~68
315	15	202	2	640	28	329	48	24	21	39	6 261	363	6 624	55	1968~69
319	15	190	3	647	29	348	53	18	21	39	6 361	387	6 748	57	1969~70
338	19	189	2	660	34	368	49	23	36	21	6 355	442	6 797	65	1970~71
364	25	197	2	644	33	381	62	40	43	36	6 420	480	6 900	70	1971~72
377	31	208	3	630	33	360	67	43	51	20	6 357	531	6 888	77	1972~73
397	42	204	4	607	34	355	81	51	41	44	6 377	567	6 944	82	1973~74
398	52	235	4	585	47	354	92	97	54	23	6 368	651	7 019	93	1974~75
440	64	255	8	581	50	393	93	98	46	46	6 446	665	7 111	94	1975~76
453	68	249	11	606	55	416	96	116	57	65	6 505	716	7 221	99	1976~77
482	86	234	13	654	61	425	102	116	57	53	6 479	803	7 282	110	1977~78
525	96	223	14	641	69	422	109	114	60	48	6 542	869	7 411	117	1978~79
494	100	200	11	602	70	423	113	102	64	51	6 328	899	7 227	124	1979~80
537	104	209	9	615	62	424	102	85	72	45	6 498	935	7 433	126	1980~81
527	115	216	16	618	63	387	104	82	73	48	6 605	999	7 604	131	1981~82
589	140	225	17	600	58	404	121	89	84	85	6 969	1 100	8 069	136	1982~83
743	178	260	17	797	78	714	203	90	103	35	7 355	1 260	8 615	146	1983~84
745	197	269	22	861	82	792	220	106	131	62	7 774	1 445	9 219	157	1984~85
746	214	269	26	853	77	846	264	130	136	48	8 152	1 592	9 744	163	1985~86

**Aufführungen und Besucher des Opernhauses seit 1950**

Spielzeit	Aufführungen			im ganzen	Verkäuf- liche Plätze	Zahlende Besucher			im ganzen	Mittlere Platzbe- legung Prozente	Verkäuf- liche Plätze je 1000 Personen <sup>1</sup>
	Oper	Operette, Musical	übrige			Oper	Operette, Musical	übrige Auffüh- rungen			
1950/55	175	136	45	356	1 187	173 422	134 923	42 048	350 393	82,9	3,0
1955/60	166	113	63	342	1 187	151 742	109 974	58 264	319 980	78,8	2,8
1960/65	189	89	40	318	1 187	175 426	86 017	33 774	295 217	78,2	2,7
1965/70	171	64	82	317	1 187	146 798	56 377	70 348	273 523	72,7	2,7
1970/75	161	59	78	298	1 164	135 418	54 648	68 009	258 075	74,4	2,8
1975/80	176	44	72	292	1 176	166 767	43 431	60 583	270 781	78,9	3,1
1984~85	155	–	58	213	1050–1111	144 254	–	40 999	185 253	74,3	3,0
1985~86 <sup>2</sup>	165	20	101	286	1050–1111	207 607	19 510	82 288	309 405	81,0	3,0

<sup>1</sup> der mittleren Wohnbevölkerung  
Opernhaus Zürich<sup>2</sup> Einschliesslich 10 Vorstellungen im Hallenstadion mit 66 978 Besuchern – Quelle:**Studio-Aufführungen des Opernhauses und ihre Besucher seit 1984**

Spielzeit	Aufführungen		im ganzen	Verkäuf- liche Plätze	Zahlende Besucher		im ganzen	Mittlere Platzbe- legung Prozente	Verkäuf- liche Plätze je 1000 Personen <sup>1</sup>
	eigene	Gast- spiele			eigene Auffüh- rungen	Gast- spiele			
1984~85	11	6	17	250–260	1 143	1 303	2 446	49,1	0,7
1985~86	15	5	20	250	1 971	572	2 543	50,9	0,7

<sup>1</sup> der mittleren Wohnbevölkerung – Quelle: Opernhaus Zürich**Aufführungen und Besucher des Schauspielhauses seit 1950**

Spielzeit	Aufführungen			Verkäuf- liche Plätze	Zahlende Besucher			Mittlere Platzbe- legung Prozente	Verkäuf- liche Plätze je 1000 Personen <sup>1</sup>
	eigene	Gast- spiele	im ganzen		eigene Auffüh- rungen	Gast- spiele	im ganzen		
1950/55	337	30	367	989	258 247	16 030	274 277	75,6	2,5
1955/60	318	44	362	989	260 180	29 901	290 081	81,0	2,3
1960/65	318	38	356	989	266 124	31 221	297 345	84,5	2,2
1965/70	311	36	347	989	227 651	27 344	254 995	74,3	2,3
1970/75	287	38	325	989	196 006	25 232	221 238	68,8	2,4
1975/80	288	19	307	956	198 659	12 288	210 947	71,9	2,5
1984~85	280	29	309	969	159 759	17 489	177 248	59,2	2,7
1985~86	281	35	316	969	168 951	20 695	189 646	61,9	2,7

<sup>1</sup> der mittleren Wohnbevölkerung – Quelle: Schauspielhaus Zürich**Studio-Aufführungen und Matineen des Schauspielhauses und ihre Besucher seit 1970**

Spielzeit	Aufführungen			Verkäuf- liche Plätze	Zahlende Besucher			Mittlere Platzbe- legung Prozente	Verkäuf- liche Plätze je 1000 Personen <sup>1</sup>
	eigene	Gast- spiele	im ganzen		eigene Auffüh- rungen	Gast- spiele	im ganzen		
1970/75	24	–	24	743	7 085	–	7 085	39,7	1,8
1975/80	75	15	90	212	8 222	2 706	10 928	57,3	0,6
1984~85	76	32	108	180	6 665	2 768	9 433	48,5	0,5
1985~86	96	67	163	155	10 518	6 419	16 937	67,0	0,4

<sup>1</sup> der mittleren Wohnbevölkerung – Quelle: Schauspielhaus Zürich

## Aufführungen und Besucher der Kleintheater seit 1970

Spielzeit	Aufführungen				Verkäufliche Plätze	Zahlende Besucher			Mittlere Platzbelegung Prozenzte	Verkäufliche Plätze je 1000 Personen <sup>1</sup>	
	Schauspiel	Kabarett	übrige	im ganzen		Schauspiel	Kabarett	übrige Aufführungen			
<b>Theater am Hechtplatz</b>											
1970/75	14	191	169	374	260	2 405	35 338	23 458	61 201	62,9	0,6
1975/80	87	98	147	332	260	14 042	15 017	26 864	55 923	64,8	0,7
1981~82	107	113	146	366	260	16 657	25 565	19 050	61 272	64,4	0,7
1982~83	123	91	136	350	260	22 409	11 827	19 349	53 585	58,9	0,7
1983~84	166	17	122	305	250	31 213	552	19 049	50 814	66,6	0,7
1984~85	144	101	71	316	250	13 715	20 270	11 392	45 377	57,4	0,7
1985~86	97	109	130	336	250	22 307	16 408	15 821	54 536	64,9	0,7
<b>Theater am Neumarkt</b>											
1975/80	218	-	50	268	230	31 403	-	7 509	38 912	63,1	0,6
1981~82	190	-	18	208	146	16 082	-	1 368	17 450	57,5	0,4
1982~83	164	-	24	188	201	18 350	-	3 300	21 650	57,3	0,5
1983~84	211	-	-	211	201	23 499	-	-	23 499	55,4	0,5
1984~85	218	-	-	218	196	23 515	-	-	23 515	55,0	0,5
1985~86	214	-	-	214	192	21 959	-	-	21 959	53,4	0,5
<b>Bernhard-Theater</b>											
1975/80	225	46	152	423	400	66 267	14 708	47 596	128 571	76,0	1,1
1981~82	244	44	98	386	377	70 027	12 738	21 413	104 178	71,6	1,0
1982~83	257	58	72	387	377	66 412	20 378	18 639	105 429	72,3	1,0
1983~84	266	68	40	374	377	64 316	22 704	14 292	101 312	71,9	1,0
1984~85	234	96	58	388	451 <sup>2</sup>	69 211	27 433	21 968	118 612	73,4	1,1
1985~86	216	92	84	392	451	68 312	31 466	29 774	129 552	73,3	1,2
<b>Theater an der Winkelwiese</b>											
1975/80	108	-	10	118	122	5 974	-	566	6 540	45,4	0,3
1981~82	131	-	15	146	110	9 272	-	1 073	10 345	64,4	0,3
1982~83	114	-	3	117	110	6 825	-	179	7 004	54,4	0,3
1983~84	113	-	4	117	100	5 372	-	40	5 412	46,3	0,3
1984~85	131	-	9	140	100	7 632	-	570	8 202	58,6	0,3
1985~86	88	-	40	128	100	4 392	-	2 489	6 881	53,8	0,3
<b>Theater Heddy Maria Wettstein</b>											
1975/80	*	*	*	66	95	*	*	*	3 934	62,7	0,2
1981~82	*	*	*	70	95	*	*	*	4 854	73,0	0,3
1982~83	*	*	*	90	95	*	*	*	5 985	70,0	0,3
1983~84	*	*	*	80	95	*	*	*	5 120	67,4	0,3
1984~85	*	*	*	70	95	*	*	*	4 682	70,4	0,3
1985~86	*	*	*	85	95	*	*	*	5 683	70,4	0,3
<b>Theater 11<sup>3</sup></b>											
1975/80	36	-	15	51	400-1 200	17 585	-	9 288	26 873	*	*
1981~82	40	-	8	48	300-1 700	17 755	-	3 337	21 092	*	*
1982~83	30	-	8	38	400-1 700	19 099	-	4 228	23 327	*	*
1983~84	11	-	8	19	400-1 200	7 575	-	3 201	10 776	*	*
1984~85	23	-	11	34	125- 900	3 095	-	5 254	8 349	*	*
1985~86	20	-	4	24	300- 900	10 492	-	2 009	12 501	*	*

<sup>1</sup> der mittleren Wohnbevölkerung <sup>2</sup> 1. Hälfte Spielsaison in der Kaufleuten; Verkäufliche Plätze 377 <sup>3</sup> Aufführungen in verschiedenen Sälen - Quelle: Präsidialabteilung der Stadt Zürich (Theater am Hechtplatz, Theater 11) bzw. einzelne Theater

**Konzerte<sup>1</sup> und zahlende Besucher nach Musikgattung seit 1967~68**

Musikgattung	1967~68	1970~71	1976~77	1980~81	1981~82	1982~83	1983~84	1984~85	1985~86
<b>Konzerte</b>									
<b>Ernste Musik</b>									
Orchesterwerke	170	134	159	182	120	146	147	162	248
Kammermusik	84	102	56	106	92	87	121	90	119
Kirchen-, Chorwerke	60	54	43	77	53	74	50	85	68
Recitals, Vortragsübungen	38	48	25	48	54	57	48	12	52
Liederabende	10	6	11	4	6	8	3	5	5
übrige Konzerte	11	10	22	12	19	39	21	37	25
Zusammen	373	354	316	431	346	407	390	391	517
<b>Unterhaltungsmusik</b>									
Pop	4	24	45	72	97	121	116	79	99
Jazz, Gospel, Blues, Soul	21	47	43	56	22	48	64	23	42
Folklore, Country	18	17	28	47	42	39	55	43	39
Schlager, Leichte Welle	11	4	12	15	29	8	9	9	4
Chanson, Musical	6	6	9	15	10	6	5	23	15
Marschmusik	5	5	6	7	3	3	4	12	8
Zusammen	65	103	143	203	212	225	253	189	207
Im ganzen	438	457	459	634	558	632	643	580	724
<b>Zahlende Besucher</b>									
<b>Ernste Musik</b>									
Orchesterwerke	128 370	134 820	165 614	124 443	115 514	124 882	192 550	177 504	145 646
Kammermusik	24 383	25 883	17 488	24 317	20 310	43 274	33 816	29 305	23 332
Kirchen-, Chorwerke	33 845	28 787	27 705	34 949	25 688	34 113	17 698	29 992	29 818
Recitals, Vortragsübungen	16 250	12 436	9 101	15 440	16 560	6 877	13 370	2 323	9 199
Liederabende	3 098	1 402	1 788	636	1 018	385	462	360	451
übrige Konzerte	6 203	6 973	7 490	1 368	5 093	8 226	7 173	7 870	1 566
Zusammen	212 149	210 301	229 186	201 153	184 183	217 757	265 069	247 354	210 012
<b>Unterhaltungsmusik</b>									
Pop	10 984	10 464	67 256	126 141	138 351	230 586	238 875	142 629	248 342
Jazz, Gospel, Blues, Soul	17 004	26 815	17 669	37 387	12 120	39 561	19 036	7 955	28 973
Folklore, Country	16 043	12 988	16 600	25 726	20 392	23 143	27 978	24 638	14 557
Schlager, Leichte Welle	7 602	2 902	12 428	16 506	27 325	14 738	8 684	15 618	4 730
Chanson, Musical	6 906	8 999	2 794	8 869	13 389	7 154	4 142	8 373	17 574
Marschmusik	2 976	2 630	2 850	1 382	3 341	1 142	2 060	13 866	12 911
Zusammen	61 515	64 798	119 597	216 011	214 918	316 324	300 775	213 079	327 087
Im ganzen	273 664	275 099	348 783	417 164	399 101	534 081	565 844	460 433	537 099

<sup>1</sup> Billetttsteuerpflichtige Konzerte – Quelle: Städtische Gewerbebehörde (Billetttsteuer)

**Aufführungen und Besucher des städtischen Podiums<sup>1</sup> seit 1965**

Spielzeit	Aufführungen	Verkäufliche Plätze	Zahlende Besucher im ganzen	je Aufführung
1965/70	30	160-600	5 119	171
1970/75	28	184-300	3 243	116
1975/80	46	184-300	5 985	130
1968~69	23	184-500	3 529	153
1969~70	18	184-300	2 469	137
1970~71	27	184-300	3 307	122
1971~72	19	184-300	2 009	106
1972~73	25	184-300	2 642	106
1973~74	31	184-300	3 176	102
1974~75	37	184-300	5 079	137
1975~76	52	184-300	6 496	125
1976~77	47	184-300	6 570	140
1977~78	45	184-300	4 758	106
1978~79	35	184-300	4 438	127
1979~80	53	184-300	7 662	145
1980~81	53	184-300	5 603	106
1981~82	45	184-500	6 512	145
1982~83	29	184-500	4 059	140
1983~84	23	184-500	3 705	161
1984~85	32	184-500	3 563	111
1985~86	30	120-500	3 657	122

<sup>1</sup> Musikalische und literarische Veranstaltungen – Quelle: Präsidialabteilung der Stadt Zürich

**Besucher von Museen und Kunstaustellungen seit 1950**

Museen, Ausstellungen	Besucher					
	1950	1960	1970	1980	1984	1985
Schweizerisches Landesmuseum <sup>1</sup>	69 255	144 257	158 184	349 420	264 757	267 624
Zoologisches Museum der Universität	10 085	7 493	31 000	84 460	43 635	33 728
Völkerkundemuseum der Universität	3 515	2 503	–	7 160	40 000	21 109
Archäologische Sammlung der Universität	–	1 058	1 671	4 350	2 139	8 280
Medizinhistorische Sammlung der Universität	–	–	–	3 100	2 300	2 000
Kunsthaus	71 424	167 847	151 942	358 240	323 133	355 311
Helmhaus	97 132	37 193	43 925	74 520	55 145	76 148
Kunstgewerbemuseum	49 121	145 448	16 044	35 610	55 712	57 152
Museum Rietberg <sup>2</sup>	–	10 049	16 039	39 570	31 290	48 838
Museum Bellerive	–	–	25 754	36 930	41 854	38 487
Sternwarte Urania	2 528	3 083	2 841	4 380	3 142	4 395
Sammlung E.G. Bührle	–	3 295	3 086	4 800	4 602	4 500
Thomas Mann-Archiv	–	313	724	730	600	638
Jacob Suchard Museum	–	–	–	–	*	3 659
Zinnfiguren Museum	–	–	–	–	–	2 053 <sup>3</sup>
Zürcher Spielzeugmuseum	–	–	–	–	9 177	6 239
Museum der Zeitmessung Beyer	–	–	–	*	*	6 800

<sup>1</sup> Einschliesslich Abteilung für Keramik im Zunfthaus zur Meise und Wohnmuseum Bäregasse <sup>2</sup> Einschliesslich Dependence Hirschengraben – Quelle: Museums- und Sammlungsverwaltungen <sup>3</sup> Eröffnung 15. 10. 1985

**Messen und Fachausstellungen<sup>1</sup> seit 1970**

Ausstellungs- jahre	Dauer Tage	Aussteller	Hallen Anzahl	Ausstellungs- fläche - m <sup>2</sup>	Besucher
<b>Zürcher Herbstschau «ZÜSPA»</b>					
1980	11	761	10	41 000	291 009
1981	11	761	10	41 000	296 341
1982	11	763	10	41 000	290 640
1983	11	751	10	42 000	290 019
1984	11	758	13	42 000	301 280
1985	11	758	13	42 000	271 112
1986	11	755	13	42 000	288 005
<b>«HILSA» Internationale Fachmesse der Heizungs-, Luft- und Sanitärtechnik</b>					
1972	9	372	10	48 000	80 454
1974	6	300	9	38 000	80 000
1978	5	390	10	42 000	61 264
1982	5	410	12	42 000	69 152
1986	5	517	12	44 000	73 118
<b>Internationale Fahrrad- und Motorrad Ausstellung</b>					
1973	6	85	5	13 000	66 189
1975	6	82	4	14 000	81 390
1977	6	110	4	14 000	81 210
1979	6	138	6	20 000	95 014
1981	6	141	6	20 000	97 486
1983	6	148	6	20 000	111 373
1985	6	140	7	18 000	115 156
<b>«fera» Internationale Fernseh-, Radio- und HiFi-Ausstellung</b>					
1977	6	104	8	23 000	119 729
1978	6	119	8	24 000	125 605
1979	6	119	8	25 000	112 916
1980	6	124	10	30 000	135 094
1981	6	124	10	31 000	130 381
1982	6	125	10	31 000	132 108
1983	6	127	11	32 000	135 938
1984	6	145	13	32 000	134 398
1985	6	142	13	32 000	131 427
1986	6	145	13	32 000	141 836
<b>«Mefa» Schweizerische Metzgereifachausstellung mit internationaler Beteiligung</b>					
1970	9	209	6	30 000	43 721
1973	8	212	7	30 000	39 872
1976	8	207	7	30 000	44 570
1979	6	212	6	30 000	48 314
1982	8	210	7	30 000	49 128
1985	8	220	7	32 000	49 360
<b>«Photexpo» Foto- und Kiniausstellung</b>					
1977	10	68	3	9 000	65 058
1979	10	71	3	11 000	64 170
1981	10	80	4	12 000	74 173
1983	10	97	4	12 000	66 492
1985	10	80	4	12 000	61 653

<sup>1</sup> Auf dem Ausstellungsgelände der «Züspa» (Zürcher Spezialausstellung); ohne Ausstellungen, die nur Fachleuten zugänglich sind

**Kinos, Besucher und Vorstellungen seit 1946**

Jahre	Kinos <sup>1</sup>	Plätze <sup>1</sup>	Plätze je 1000 Personen <sup>2</sup>	Zahlende Besucher	Vorstellungen	Mittlere Platzbelegung Prozente
1946/50	30	18 128	48	5 809 323	*	*
1951/55	38	21 373	53	6 420 570	*	*
1956/60	43	23 550	54	7 454 145	*	*
1961/65	45	23 982	54	6 915 288	*	*
1966/70	40	21 301	49	5 526 933	47 290	22,3
1971/75	34	16 993	42	4 096 075	42 568	19,8
1976/80	38	15 121	40	3 366 825	49 976	17,0
1958	44	23 965	56	7 621 954	*	*
1959	44	23 945	55	7 278 974	*	*
1960	45	24 113	55	7 412 851	*	*
1961	45	24 113	55	6 983 001	*	*
1962	45	23 891	54	6 970 776	*	*
1963	46	24 405	55	7 142 113	*	*
1964	46	24 098	55	6 660 039	*	*
1965	44	23 405	53	6 820 509	49 030	25,8
1966	42	22 471	52	6 047 607	49 741	23,3
1967	42	22 459	52	6 249 693	47 652	25,2
1968	40	20 931	48	5 334 599	47 123	21,7
1969	39	20 587	48	5 162 775	46 573	21,1
1970	38	20 056	47	4 839 989	45 361	20,2
1971	35	18 736	45	4 563 851	40 917	21,6
1972	34	17 022	41	4 276 700	44 928	19,2
1973	35	16 668	41	4 366 548	42 136	21,4
1974	34	16 291	40	4 113 136	42 473	20,4
1975	34	16 249	41	3 160 139	42 388	16,2
1976	34	15 304	40	3 195 318	42 947	16,9
1977	38	14 812	39	3 608 298	45 044	19,5
1978	39	15 089	40	3 149 204	52 203	15,7
1979	40	15 413	41	3 556 107	54 081	17,3
1980	39	14 987	40	3 325 200	55 605	15,9
1981	38	14 695	40	3 192 207	54 438	15,9
1982	38	14 670	39	3 165 874	55 135	15,4
1983	37	14 163	39	2 943 516	54 742	15,5
1984	40	13 152	37	3 090 487	60 291	15,8
1985	39	12 205	34	2 699 311	59 737	15,0

<sup>1</sup> Stand am Jahresende<sup>2</sup> der mittleren Wohnbevölkerung – Quelle: Städtische Gewerbebehörde (Billettsteuer)**Kinos nach Grössenklassen, Besucher und Vorstellungen 1985**

Grössenklassen <sup>1</sup>	Kinos <sup>2</sup>	Plätze <sup>2</sup>	Zahlende Besucher	Vorstellungen	Mittlere Platzbelegung Prozente
bis 200	16	1 740	808 859	26 956	27,7
201–300	8	2 095	328 902	9 299	13,5
301–400	4	1 411	366 683	5 328	19,4
401–500	5	2 129	552 580	9 870	13,0
501–700	3	1 730	280 133	4 641	10,5
701 u. mehr	3	3 100	362 154	3 643	9,5
Im ganzen	39	12 205	2 699 311	59 737	15,0

<sup>1</sup> nach verfügbaren Plätzen<sup>2</sup> Stand am Jahresende – Quelle: Städtische Gewerbebehörde (Billettsteuer)

## Zoologischer Garten – Besucher und Tierbestand seit 1931

Jahre	Besucher im ganzen	davon gratis <sup>1</sup>	Tierbestand		Vögel		Reptilien <sup>2</sup>		Fische		im ganzen	
			Säugetiere Arten	Stück	Arten	Stück	Arten	Stück	Arten	Stück	Arten	Stück
1931/35	315 710	*	84	310	194	724	65	175	65	986	408	2 195
1936/40	203 480	*	*	*	*	*	*	*	*	*	*	*
1941/45	229 410	21 460	77	257	150	602	32	138	45	955	304	1 952
1946/50	336 000	22 500	91	339	208	961	47	173	56	1 032	402	2 505
1951/55	446 600	27 380	86	312	182	774	57	189	69	883	394	2 158
1956/60	512 847	29 781	77	307	106	421	72	312	66	543	321	1 583
1961/65	546 834	22 134	77	295	104	433	106	492	77	411	364	1 631
1966/70	574 800	27 485	81	333	120	505	112	560	84	412	397	1 810
1971/75	631 391	37 293	75	373	96	509	88	476	101	644	360	2 002
1976/80	608 402	32 857	71	370	89	493	85	471	109	809	354	2 143
1946	280 000	17 900	84	294	172	816	28	138	51	1 241	335	2 489
1947	300 000	11 300	98	361	204	984	42	158	47	934	391	2 437
1948	425 000	30 400	95	387	219	931	55	179	53	896	422	2 393
1949	325 000	27 800	90	323	222	1 043	55	186	56	1 019	423	2 571
1950	350 000	25 100	84	329	223	1 032	56	205	74	1 069	437	2 635
1951	380 000	30 900	93	337	228	1 045	56	216	65	1 181	442	2 779
1952	385 000	31 900	93	345	221	1 006	58	221	67	849	439	2 421
1953	433 000	29 000	94	366	203	817	59	198	88	976	444	2 357
1954	485 000	22 400	77	259	127	515	46	126	66	766	316	1 666
1955	550 000	22 700	74	252	129	489	67	183	61	642	331	1 566
1956	530 000	39 100	74	288	123	464	59	213	71	625	327	1 590
1957	530 000	41 000	72	293	111	438	63	335	67	722	313	1 788
1958	465 000	27 800	79	301	100	386	75	319	63	525	317	1 531
1959	491 558	18 586	83	328	99	399	78	316	66	410	326	1 453
1960	547 677	22 421	79	323	96	419	88	375	61	434	324	1 551
1961	575 197	23 092	77	283	96	426	98	385	66	477	337	1 571
1962	536 973	19 880	79	301	95	404	103	551	69	408	346	1 664
1963	539 000	21 761	76	289	101	417	112	507	76	394	365	1 607
1964	504 000	21 635	79	304	110	453	109	484	95	415	393	1 656
1965	579 000	24 300	76	300	116	463	108	536	81	360	381	1 659
1966	581 000	23 740	81	317	121	458	104	540	70	293	376	1 608
1967	569 000	22 830	84	310	120	490	111	524	74	390	389	1 714
1968	566 000	26 400	78	320	121	509	119	614	74	412	392	1 855
1969	572 000	25 472	84	360	120	550	119	586	97	431	420	1 927
1970	586 000	26 849	80	360	118	518	107	533	102	533	407	1 944
1971	635 049	24 949	79	352	111	544	102	529	97	538	389	1 963
1972	662 018	25 489	79	367	96	512	93	467	92	537	360	1 883
1973	612 642	29 930	76	376	93	519	87	426	91	503	347	1 824
1974	635 026	34 883	71	374	91	499	77	516	117	603	356	1 992
1975	612 222	36 759	69	395	88	473	81	442	111	1 038	349	2 348
1976	638 228	34 627	67	378	82	443	78	491	121	979	348	2 291
1977	592 392	36 287	65	359	79	435	80	518	120	914	344	2 226
1978	560 343	33 448	68	356	81	465	79	388	118	885	346	2 094
1979	596 610	37 392	69	358	86	508	82	481	112	1 028	349	2 375
1980	539 490	36 632	65	379	87	533	91	453	111	1 065	354	2 430
1981	567 869	30 917	68	377	88	544	78	452	119	906	353	2 279
1982	572 094	39 308	68	386	85	534	72	411	113	1 149	338	2 480
1983	534 741	34 077	69	384	87	568	70	388	107	1 431	333	2 771
1984	678 029	37 088	62	388	88	562	62	367	113	819	325	2 136
1985	555 216	36 507	63	379	92	588	46	248	41	324	242	1 539

<sup>1</sup> Schüler der Stadt und des Kantons Zürich sowie Berufsschulen  
Garten Zürich<sup>2</sup> Einschliesslich Amphibien – Quelle: Zoologischer

### Erhebungsmethode

*Gemeinde-, kantonale und eidgenössische Abstimmungen* – Auswertung der von der Stadtkanzlei gelieferten Abstimmungsprotokolle aufgrund der Auszählungen der Stimmzettel in den Kreiswahlbüros.

*Gemeinde- und Stadtratswahlen* – Auswertung der von der Stadtkanzlei gelieferten Wahlprotokolle aufgrund der Auszählungen der Wahlzettel in den Kreiswahlbüros.

*Kantons- und Nationalratswahlen* – Auswertung der von der Stadtkanzlei zur Verfügung gestellten Angaben betreffend die Wahlberechtigten sowie der Dokumentation des Statistischen Amtes des Kantons Zürich über die Kantons- und Nationalratswahlen.

### Begriffserklärungen

*Stimm- und Wahlberechtigte* – Stimm- und wahlberechtigt sind alle in der Stadt Zürich niedergelassenen Schweizer und Schweizerinnen, die das 20. Altersjahr erreicht haben. Die Niederlassung beginnt mit der Abgabe der Ausweisschriften. Vom Stimm- und Wahlrecht ausgeschlossen ist, wer wegen Geisteskrankheit oder Geistesschwäche gemäss Art. 369 ZGB entmündigt wurde.

*Stimm- und Wahlbeteiligung* – Prozentanteil der abgegebenen gültigen, ungültigen und leeren Stimmen an der Zahl der Stimmberechtigten bzw. der eingelegten gültigen und ungültigen Wahlzettel an der Zahl der Wahlberechtigten.

*Abstimmungsergebnis und Wahlergebnis* – Prozentanteil der Ja- bzw. Nein-Stimmen an der Zahl aller gültigen Stimmen.

*Relative Parteistärke* – Die relative Parteistärke einer bestimmten Partei in einem gegebenen Stadtkreis ergibt sich aus der Division der dieser Partei zugefallenen gesamten Parteistimmenzahl durch die Anzahl aller Mandate im entsprechenden Stadtkreis. Die relative Parteistärke einer bestimmten Partei für die ganze Stadt entspricht der Summe der relativen Parteistärken in den einzelnen Stadtkreisen. Die Aussage dieser Kennziffer liegt darin, dass sie die den einzelnen Parteien in den einzelnen Stadtkreisen zugefallenen gesamten Parteistimmenzahlen nach Massgabe der unterschiedlichen gesamten Mandatzahlen der einzelnen Stadtkreise relativiert und so einen einheitlichen Messwert für die Bestimmung des Stärkeverhältnisses der Parteien in der ganzen Stadt bildet.

Abstimmungen

**Gemeindeabstimmungen nach Stadtkreisen 1985**

Abstimmungs- daten Stadtkreise	Stimm- berechtigte	Abgegebene Stimmen				im ganzen	Beteiligung Prozente	Abstimmungs- ergebnis Prozente	
		gültig Ja	Nein	un- gültig	leer			Ja	Nein
10. März 1985	Änderung des Zonenplanes, Festsetzung von Freihaltezonen aufgrund der Volksinitiative, Nationale Aktion, Sektion Zürich								
Kreis 1	5 267	427	965	6	77	1 475	28,0	30,7	69,3
Kreis 2	21 202	2 108	5 843	1	274	8 226	38,8	26,5	73,5
Kreis 3	28 601	2 897	5 765	4	352	9 018	31,5	33,4	66,6
Kreis 4	15 596	1 423	2 478	2	185	4 088	26,2	36,5	63,5
Kreis 5	5 265	535	860	–	77	1 472	28,0	38,4	61,6
Kreis 6	21 187	2 363	5 672	–	311	8 346	39,4	29,4	70,6
Kreis 7	24 113	2 257	7 882	–	337	10 476	43,5	22,3	77,7
Kreis 8	10 800	1 090	2 593	–	182	3 865	35,8	29,6	70,4
Kreis 9	30 725	3 146	6 826	1	358	10 331	33,6	31,5	68,5
Kreis 10	23 649	2 675	6 318	1	361	9 355	39,6	29,7	70,3
Kreis 11	34 197	3 595	8 041	1	395	12 032	35,2	30,9	69,1
Kreis 12	18 567	1 695	3 929	3	179	5 806	31,3	30,1	69,9
Ganze Stadt	239 169 <sup>1</sup>	24 211	57 172	19	3 088	84 490	35,3	29,7	70,3
10. März 1985	Volksinitiative zum Erwerb von Liegenschaften im Augustinerquartier								
Kreis 1	5 267	661	825	–	30	1 516	28,8	44,5	55,5
Kreis 2	21 202	2 166	5 967	–	175	8 308	39,2	26,6	73,4
Kreis 3	28 601	3 032	5 741	2	253	9 028	31,6	34,6	65,4
Kreis 4	15 596	1 655	2 453	3	94	4 205	27,0	40,3	59,7
Kreis 5	5 265	698	732	–	44	1 474	28,0	48,8	51,2
Kreis 6	21 187	2 515	5 703	–	183	8 401	39,7	30,6	69,4
Kreis 7	24 113	2 301	8 014	–	207	10 522	43,6	22,3	77,7
Kreis 8	10 800	1 245	2 572	–	85	3 902	36,1	32,6	67,4
Kreis 9	30 725	3 007	7 117	2	260	10 386	33,8	29,7	70,3
Kreis 10	23 649	2 677	6 510	6	241	9 434	39,9	29,1	70,9
Kreis 11	34 197	3 430	8 258	1	323	12 012	35,1	29,3	70,7
Kreis 12	18 567	1 965	3 694	3	164	5 826	31,4	34,7	65,3
Ganze Stadt	239 169 <sup>1</sup>	25 352	57 586	17	2 059	85 014	35,6	30,6	69,4
10. März 1985	Volksinitiative vom 2. Dezember 1981 für eine wirksame Reinigung der Kehrichtverbrennungsabgase								
Kreis 1	5 267	1 370	83	5	40	1 498	28,4	94,3	5,7
Kreis 2	21 202	7 431	570	–	284	8 285	39,1	92,9	7,1
Kreis 3	28 601	8 320	455	1	283	9 059	31,7	94,8	5,2
Kreis 4	15 596	3 827	76	–	117	4 020	25,8	98,1	1,9
Kreis 5	5 265	1 421	51	–	34	1 506	28,6	96,5	3,5
Kreis 6	21 187	7 770	448	–	219	8 437	39,8	94,5	5,5
Kreis 7	24 113	9 415	784	–	350	10 549	43,8	92,3	7,7
Kreis 8	10 800	3 556	221	–	113	3 890	36,0	94,1	5,9
Kreis 9	30 725	9 577	576	1	297	10 451	34,0	94,3	5,7
Kreis 10	23 649	8 606	572	5	268	9 451	40,0	93,8	6,2
Kreis 11	34 197	11 210	622	–	260	12 092	35,4	94,7	5,3
Kreis 12	18 567	5 582	180	–	124	5 886	31,7	96,9	3,1
Ganze Stadt	239 169 <sup>1</sup>	78 085	4 638	12	2 389	85 124	35,6	94,4	5,6

<sup>1</sup> Davon 137 214 Frauen

## Gemeindeabstimmungen nach Stadtkreisen 1985 (Fortsetzung)

Abstimmungs- daten Stadtkreise	Stimm- berechtigte	Abgegebene Stimmen				leer	im ganzen	Beteiligung Prozente	Abstimmungs- ergebnis Prozente	
		gültig Ja	Nein	un- gültig	Nein					
9. Juni 1985	Volksinitiative zur Erhaltung der Liegenschaft Patumbah (Parzelle Nr. 2441), Zollikerstrasse 128, Zürich 8									
Kreis 1	5 299	1 227	558	–	46	1 831	34,6	68,7	31,3	
Kreis 2	21 163	5 487	4 185	–	421	10 093	47,7	56,7	43,3	
Kreis 3	28 436	6 631	3 951	–	512	11 094	39,0	62,7	37,3	
Kreis 4	15 519	3 151	1 741	2	237	5 131	33,1	64,4	35,6	
Kreis 5	5 317	1 286	436	1	85	1 808	34,0	74,7	25,3	
Kreis 6	21 155	5 915	3 622	–	433	9 970	47,1	62,0	38,0	
Kreis 7	24 150	6 812	5 392	–	460	12 664	52,4	55,8	44,2	
Kreis 8	10 781	3 062	1 683	–	84	4 829	44,8	64,5	35,5	
Kreis 9	30 601	7 055	4 877	–	550	12 482	40,8	59,1	40,9	
Kreis 10	23 888	6 240	4 024	1	497	10 762	45,1	60,8	39,2	
Kreis 11	34 213	7 830	5 505	1	689	14 025	41,0	58,7	41,3	
Kreis 12	18 478	3 932	2 552	2	370	6 856	37,1	60,6	39,4	
Ganze Stadt	239 000 <sup>1</sup>	58 628	38 526	7	4 384	101 545	42,5	60,3	39,7	
9. Juni 1985	Volksinitiative betreffend Bewilligung eines Kredites für die Errichtung einer öffentlich-rechtlichen Stiftung zur Erhaltung von preisgünstigen Wohn- und Gewerberäumen (50 Mio. Fr.)									
Kreis 1	5 299	1 043	737	–	63	1 843	34,8	58,6	41,4	
Kreis 2	21 163	4 468	5 302	–	400	10 170	48,1	45,7	54,3	
Kreis 3	28 436	6 324	4 461	–	412	11 197	39,4	58,6	41,4	
Kreis 4	15 519	3 281	1 727	1	161	5 170	33,3	65,5	34,5	
Kreis 5	5 317	1 270	510	1	49	1 830	34,4	71,3	28,7	
Kreis 6	21 155	4 890	4 769	–	376	10 035	47,4	50,6	49,4	
Kreis 7	24 150	4 839	7 331	2	479	12 651	52,4	39,8	60,2	
Kreis 8	10 781	2 440	2 180	–	156	4 776	44,3	52,8	47,2	
Kreis 9	30 601	6 316	5 939	–	418	12 673	41,4	51,5	48,5	
Kreis 10	23 888	5 019	5 385	4	419	10 827	45,3	48,2	51,8	
Kreis 11	34 213	6 645	6 946	–	533	14 124	41,3	48,9	51,1	
Kreis 12	18 478	3 796	2 891	–	251	6 938	37,5	56,8	43,2	
Ganze Stadt	239 000 <sup>1</sup>	50 331	48 178	8	3 717	102 234	42,8	51,1	48,9	
9. Juni 1985	Erweiterung der Züspa (Baurecht und finanzielle Beteiligung)									
Kreis 1	5 299	779	1 015	–	52	1 846	34,8	43,4	56,6	
Kreis 2	21 163	5 563	4 484	–	243	10 290	48,6	55,4	44,6	
Kreis 3	28 436	5 276	5 766	–	264	11 306	39,8	47,8	52,2	
Kreis 4	15 519	2 172	2 911	2	125	5 210	33,6	42,7	57,3	
Kreis 5	5 317	647	1 143	1	38	1 829	34,4	36,1	63,9	
Kreis 6	21 155	4 792	5 092	1	230	10 115	47,8	48,5	51,5	
Kreis 7	24 150	7 082	5 419	5	377	12 883	53,3	56,7	43,3	
Kreis 8	10 781	2 222	2 464	1	148	4 835	44,8	47,4	52,6	
Kreis 9	30 601	6 323	6 217	–	254	12 794	41,8	50,4	49,6	
Kreis 10	23 888	5 492	5 164	2	284	10 942	45,8	51,5	48,5	
Kreis 11	34 213	6 628	7 473	–	256	14 357	42,0	47,0	53,0	
Kreis 12	18 478	2 760	4 170	–	103	7 033	38,1	39,8	60,2	
Ganze Stadt	239 000 <sup>1</sup>	49 736	51 318	12	2 374	103 440	43,3	49,2	50,8	

<sup>1</sup> Davon 137 100 Frauen

**Gemeindeabstimmungen nach Stadtkreisen 1985 (Fortsetzung)**

Abstimmungs- daten Stadtkreise	Stimm- berechtigte	Abgegebene Stimmen				Beteiligung Prozente	Abstimmungsergebnis Prozente		
		gültig Ja	Nein	un- gültig	leer		Ja	Nein	
9. Juni 1985	Erweiterung des Zivilschutz-Ausbildungszentrums Leutschenbach (26 Mio. Fr.)								
Kreis 1	5 299	407	1 354	–	68	1 829	34,5	23,1	76,9
Kreis 2	21 163	3 173	6 621	2	363	10 159	48,0	32,4	67,6
Kreis 3	28 436	3 443	7 292	–	430	11 165	39,3	32,1	67,9
Kreis 4	15 519	1 532	3 444	3	168	5 147	33,2	30,8	69,2
Kreis 5	5 317	444	1 322	1	51	1 818	34,2	25,1	74,9
Kreis 6	21 155	3 170	6 512	–	377	10 059	47,5	32,7	67,3
Kreis 7	24 150	3 806	8 288	7	545	12 646	52,4	31,5	68,5
Kreis 8	10 781	1 281	3 319	1	165	4 766	44,2	27,8	72,2
Kreis 9	30 601	4 094	8 142	–	386	12 622	41,2	33,5	66,5
Kreis 10	23 888	3 204	7 238	2	381	10 825	45,3	30,7	69,3
Kreis 11	34 213	4 710	9 055	2	409	14 176	41,4	34,2	65,8
Kreis 12	18 478	2 198	4 585	–	176	6 959	37,7	32,4	67,6
Ganze Stadt	239 000 <sup>1</sup>	31 462	67 172	18	3 519	102 171	42,7	31,9	68,1
22. September 1985	Einzelinitiative von Bruno Kammerer zur Schaffung eines Rahmenkredites für den Erwerb von Gebäuden zur Nutzung als quartierbezogene Altersheime								
Kreis 1	5 257	828	792	1	109	1 730	32,9	51,1	48,9
Kreis 2	21 098	2 907	6 793	–	418	10 118	48,0	30,0	70,0
Kreis 3	28 323	5 322	5 203	–	555	11 080	39,1	50,6	49,4
Kreis 4	15 445	2 757	2 087	–	233	5 077	32,9	56,9	43,1
Kreis 5	5 379	1 113	660	–	87	1 860	34,6	62,8	37,2
Kreis 6	21 134	4 355	5 529	–	501	10 385	49,1	44,1	55,9
Kreis 7	24 208	4 318	8 249	–	721	13 288	54,9	34,4	65,6
Kreis 8	10 773	2 049	2 555	–	237	4 841	44,9	44,5	55,5
Kreis 9	30 609	5 593	6 501	–	638	12 732	41,6	46,2	53,8
Kreis 10	24 012	4 412	6 044	1	582	11 039	46,0	42,2	57,8
Kreis 11	34 215	6 014	7 763	1	600	14 378	42,0	43,7	56,3
Kreis 12	18 461	3 179	3 298	–	340	6 817	36,9	49,1	50,9
Ganze Stadt	238 914 <sup>2</sup>	42 847	55 474	3	5 021	103 345	43,3	43,6	56,4
22. September 1985	Volksinitiative betreffend das Kasernenareal sowie den Sihl- und Schanzengrabenraum (Gestaltungsplan und Kernzone)								
Kreis 1	5 257	844	919	–	59	1 822	34,7	47,9	52,1
Kreis 2	21 098	3 707	5 888	2	471	10 068	47,7	38,6	61,4
Kreis 3	28 323	4 466	6 248	1	443	11 158	39,4	41,7	58,3
Kreis 4	15 445	2 473	2 501	3	159	5 136	33,3	49,7	50,3
Kreis 5	5 379	1 051	763	2	79	1 895	35,2	57,9	42,1
Kreis 6	21 134	3 803	6 191	–	447	10 441	49,4	38,1	61,9
Kreis 7	24 208	3 720	8 950	1	671	13 342	55,1	29,4	70,6
Kreis 8	10 773	1 877	2 802	–	215	4 894	45,4	40,1	59,9
Kreis 9	30 609	4 551	7 732	–	553	12 836	41,9	37,1	62,9
Kreis 10	24 012	3 904	6 710	2	515	11 131	46,4	36,8	63,2
Kreis 11	34 215	4 740	9 021	2	689	14 452	42,2	34,4	65,6
Kreis 12	18 461	2 446	4 036	4	328	6 814	36,9	37,7	62,3
Ganze Stadt	238 914 <sup>2</sup>	37 582	61 761	17	4 629	103 989	43,5	37,8	62,2

<sup>1</sup> Davon 137 100 Frauen    <sup>2</sup> Davon 137 094 Frauen

## Gemeindeabstimmungen nach Stadtkreisen 1985 (Schluss)

Abstimmungs- daten Stadtkreise	Stimm- berechtigte	Abgegebene Stimmen				Beteiligung Prozente	Abstimmungsergebnis- Prozente		
		gültig Ja	Nein	un- gültig	leer		Ja	Nein	
22. September 1985 Volksinitiative zur Ergänzung der Gemeindeordnung (Schutz der Bevölkerung vor zusätzlichem Motorfahrzeugverkehr)									
Kreis 1	5 257	1 018	695	-	56	1 769	33,7	59,4	40,6
Kreis 2	21 098	4 173	5 731	-	317	10 221	48,4	42,1	57,9
Kreis 3	28 323	5 808	5 053	1	355	11 217	39,6	53,5	46,5
Kreis 4	15 445	3 042	1 985	-	125	5 152	33,4	60,5	39,5
Kreis 5	5 379	1 279	575	-	55	1 909	35,5	69,0	31,0
Kreis 6	21 134	5 161	5 029	-	317	10 507	49,7	50,6	49,4
Kreis 7	24 208	5 426	7 629	3	481	13 539	55,9	41,6	58,4
Kreis 8	10 773	2 431	2 316	3	174	4 924	45,7	51,2	48,8
Kreis 9	30 609	5 877	6 574	-	454	12 905	42,2	47,2	52,8
Kreis 10	24 012	5 088	5 695	2	367	11 152	46,4	47,2	52,8
Kreis 11	34 215	6 296	7 756	1	486	14 539	42,5	44,8	55,2
Kreis 12	18 461	3 129	3 512	-	219	6 860	37,2	47,1	52,9
Ganze Stadt	238 914 <sup>1</sup>	48 728	52 550	10	3 406	104 694	43,8	48,1	51,9
22. September 1985 Volksinitiative für den Erlass eines Gestaltungsplanes im Gebiet des Hauptbahnhofes									
Kreis 1	5 257	710	1 037	-	32	1 779	33,8	40,6	59,4
Kreis 2	21 098	2 463	7 550	2	226	10 241	48,5	24,6	75,4
Kreis 3	28 323	3 519	7 475	13	254	11 261	39,8	32,0	68,0
Kreis 4	15 445	2 049	3 007	3	106	5 165	33,4	40,5	59,5
Kreis 5	5 379	912	978	-	21	1 911	35,5	48,3	51,7
Kreis 6	21 134	3 145	7 145	-	250	10 540	49,9	30,6	69,4
Kreis 7	24 208	3 104	10 081	-	368	13 553	56,0	23,5	76,5
Kreis 8	10 773	1 557	3 268	2	124	4 951	46,0	32,3	67,7
Kreis 9	30 609	3 479	9 175	-	272	12 926	42,2	27,5	72,5
Kreis 10	24 012	3 233	7 782	1	270	11 286	47,0	29,4	70,6
Kreis 11	34 215	3 923	10 294	-	351	14 568	42,6	27,6	72,4
Kreis 12	18 461	1 940	4 813	1	154	6 908	37,4	28,7	71,3
Ganze Stadt	238 914 <sup>1</sup>	30 034	72 605	22	2 428	105 089	44,0	29,3	70,7
22. September 1985 Abfuhrwesen, Kehrrichtverbrennungsbetrieb Hagenholz, Einbau einer Rauchgas-Zusatzreinigung für beide Ofeneinheiten									
Kreis 1	5 257	1 668	68	1	45	1 782	33,9	96,1	3,9
Kreis 2	21 098	9 763	349	1	164	10 277	48,7	96,5	3,5
Kreis 3	28 323	10 642	394	6	235	11 277	39,8	96,4	3,6
Kreis 4	15 445	4 850	208	1	114	5 173	33,5	95,9	4,1
Kreis 5	5 379	1 815	56	-	32	1 903	35,4	97,0	3,0
Kreis 6	21 134	10 055	315	-	206	10 576	50,0	97,0	3,0
Kreis 7	24 208	12 842	439	-	332	13 613	56,2	96,7	3,3
Kreis 8	10 773	4 671	145	2	124	4 942	45,9	97,0	3,0
Kreis 9	30 609	12 388	520	-	208	13 116	42,9	96,0	4,0
Kreis 10	24 012	10 760	382	2	211	11 355	47,3	96,6	3,4
Kreis 11	34 215	14 037	455	-	197	14 689	42,9	96,9	3,1
Kreis 12	18 461	6 759	164	-	69	6 992	37,9	97,6	2,4
Ganze Stadt	238 914 <sup>1</sup>	100 250	3 495	13	1 937	105 695	44,2	96,6	3,4

<sup>1</sup> Davon 137 094 Frauen

**Kantonale Abstimmungen nach Stadtkreisen 1985**

Abstimmungs- daten Stadtkreise	Stimm- berechtigte	Abgegebene Stimmen				leer	im ganzen	Beteiligung Prozente	Abstimmungs- ergebnis Prozente	
		gültig Ja	Nein	un- gültig	Nein					
<b>10. März 1985</b>	<b>Gesetz über die Bezirksverwaltung</b>									
Kreis 1	5 267	882	206	-	303	1 391	26,4	81,1	18,9	
Kreis 2	21 202	5 468	1 325	2	1 144	7 939	37,4	80,5	19,5	
Kreis 3	28 601	5 234	1 934	4	1 455	8 627	30,2	73,0	27,0	
Kreis 4	15 596	2 301	907	2	673	3 883	24,9	71,7	28,3	
Kreis 5	5 265	792	328	-	300	1 420	27,0	70,7	29,3	
Kreis 6	21 187	5 312	1 421	-	1 319	8 052	38,0	78,9	21,1	
Kreis 7	24 113	7 390	1 285	5	1 355	10 035	41,6	85,2	14,8	
Kreis 8	10 800	2 441	628	-	609	3 678	34,1	79,5	20,5	
Kreis 9	30 725	6 074	2 320	-	1 454	9 848	32,1	72,4	27,6	
Kreis 10	23 649	5 920	1 689	8	897	8 514	36,0	77,8	22,2	
Kreis 11	34 197	7 189	2 630	2	1 708	11 529	33,7	73,2	26,8	
Kreis 12	18 567	3 403	1 382	-	826	5 611	30,2	71,1	28,9	
<b>Ganze Stadt</b>	<b>239 169<sup>1</sup></b>	<b>52 406</b>	<b>16 055</b>	<b>23</b>	<b>12 043</b>	<b>80 527</b>	<b>33,7</b>	<b>76,5</b>	<b>23,5</b>	
<b>10. März 1985</b>	<b>Gesetz über die Bildung eines neuen Bezirks Dietikon und den Übergang der Gemeinde Zollikon vom Bezirk Zürich an den Bezirk Meilen</b>									
Kreis 1	5 267	769	491	-	162	1 422	27,0	61,0	39,0	
Kreis 2	21 202	4 180	3 312	-	584	8 076	38,1	55,8	44,2	
Kreis 3	28 601	4 100	3 965	1	724	8 790	30,7	50,8	49,2	
Kreis 4	15 596	1 838	1 813	3	328	3 982	25,5	50,3	49,7	
Kreis 5	5 265	661	634	-	144	1 439	27,3	51,0	49,0	
Kreis 6	21 187	4 083	3 507	1	611	8 202	38,7	53,8	46,2	
Kreis 7	24 113	5 837	3 669	11	715	10 232	42,4	61,4	38,6	
Kreis 8	10 800	1 984	1 463	2	305	3 754	34,8	57,6	42,4	
Kreis 9	30 725	4 522	5 039	-	639	10 200	33,2	47,3	52,7	
Kreis 10	23 649	4 579	3 944	7	653	9 183	38,8	53,7	46,3	
Kreis 11	34 197	5 417	5 471	2	860	11 750	34,4	49,8	50,2	
Kreis 12	18 567	2 663	2 662	-	387	5 712	30,8	50,0	50,0	
<b>Ganze Stadt</b>	<b>239 169<sup>1</sup></b>	<b>40 633</b>	<b>35 970</b>	<b>27</b>	<b>6 112</b>	<b>82 742</b>	<b>34,6</b>	<b>53,0</b>	<b>47,0</b>	
<b>10. März 1985</b>	<b>Gesetz über den Beitritt des Kantons Zürich zum Konkordat über die Schiedsgerichtsbarkeit vom 27. März 1969 und die Änderung der Zivilprozessordnung</b>									
Kreis 1	5 267	1 020	152	-	233	1 405	26,7	87,0	13,0	
Kreis 2	21 202	6 021	942	1	1 031	7 995	37,7	86,5	13,5	
Kreis 3	28 601	5 953	1 488	1	1 222	8 664	30,3	80,0	20,0	
Kreis 4	15 596	2 647	698	1	557	3 903	25,0	79,1	20,9	
Kreis 5	5 265	940	251	-	231	1 422	27,0	78,9	21,1	
Kreis 6	21 187	6 011	962	-	1 133	8 106	38,3	86,2	13,8	
Kreis 7	24 113	8 163	830	-	1 166	10 159	42,1	90,8	9,2	
Kreis 8	10 800	2 726	488	1	497	3 712	34,4	84,8	15,2	
Kreis 9	30 725	7 061	1 713	1	1 255	10 030	32,6	80,5	19,5	
Kreis 10	23 649	6 620	1 227	-	1 212	9 059	38,3	84,4	15,6	
Kreis 11	34 197	8 229	1 969	6	1 446	11 650	34,1	80,7	19,3	
Kreis 12	18 567	3 914	1 031	-	706	5 651	30,4	79,2	20,8	
<b>Ganze Stadt</b>	<b>239 169<sup>1</sup></b>	<b>59 305</b>	<b>11 751</b>	<b>11</b>	<b>10 689</b>	<b>81 756</b>	<b>34,2</b>	<b>83,5</b>	<b>16,5</b>	

<sup>1</sup> Davon 137 214 Frauen

## Kantonale Abstimmungen nach Stadtkreisen 1985 (Fortsetzung)

Abstimmungs- daten Stadtkreise	Stimm- berechtigte	Abgegebene Stimmen				Beteiligung Prozente	Abstimmungs- ergebnis Prozente		
		gültig Ja	Nein	un- gültig	leer		Ja	Nein	
<b>10. März 1985</b>	<b>Volksinitiative für die getrennte Besteuerung der Ehegatten</b>								
Kreis 1	5 267	684	736	–	57	1 477	28,0	48,2	51,8
Kreis 2	21 202	2 975	5 030	–	250	8 255	38,9	37,2	62,8
Kreis 3	28 601	3 974	4 692	2	331	8 999	31,5	45,9	54,1
Kreis 4	15 596	2 041	1 883	–	154	4 078	26,1	52,0	48,0
Kreis 5	5 265	816	594	–	69	1 479	28,1	57,9	42,1
Kreis 6	21 187	3 217	4 876	–	285	8 378	39,5	39,8	60,2
Kreis 7	24 113	3 212	6 943	–	328	10 483	43,5	31,6	68,4
Kreis 8	10 800	1 569	2 155	–	130	3 854	35,7	42,1	57,9
Kreis 9	30 725	4 493	5 599	–	327	10 419	33,9	44,5	55,5
Kreis 10	23 649	3 825	5 315	1	279	9 420	39,8	41,8	58,2
Kreis 11	34 197	5 180	6 499	3	375	12 057	35,3	44,4	55,6
Kreis 12	18 567	2 797	2 929	–	141	5 867	31,6	48,8	51,2
Ganze Stadt	239 169 <sup>1</sup>	34 783	47 251	6	2 726	84 766	35,4	42,4	57,6
<b>10. März 1985</b>	<b>Beschluss des Kantonsrates über die Bewilligung eines Kredites für den Bau der Umfahrungsstrasse Eglisau, Stadtforen bis Chrüzstrasse (66,8 Mio. Fr.)</b>								
Kreis 1	5 267	323	1 097	–	63	1 483	28,2	22,7	77,3
Kreis 2	21 202	2 269	5 690	–	273	8 232	38,8	28,5	71,5
Kreis 3	28 601	1 986	6 731	–	274	8 991	31,4	22,8	77,2
Kreis 4	15 596	846	3 106	–	115	4 067	26,1	21,4	78,6
Kreis 5	5 265	260	1 175	–	47	1 482	28,1	18,1	81,9
Kreis 6	21 187	1 909	6 253	–	210	8 372	39,5	23,4	76,6
Kreis 7	24 113	2 967	7 098	3	386	10 454	43,4	29,5	70,5
Kreis 8	10 800	994	2 756	–	116	3 866	35,8	26,5	73,5
Kreis 9	30 725	2 599	7 606	–	283	10 488	34,1	25,5	74,5
Kreis 10	23 649	2 273	6 895	4	244	9 416	39,8	24,8	75,2
Kreis 11	34 197	2 977	8 797	–	304	12 078	35,3	25,3	74,7
Kreis 12	18 567	1 364	4 322	–	179	5 865	31,6	24,0	76,0
Ganze Stadt	239 169 <sup>1</sup>	20 767	61 526	7	2 494	84 794	35,5	25,2	74,8
<b>9. Juni 1985</b>	<b>Gesetz über das Notariatswesen (Notariatsgesetz)</b>								
Kreis 1	5 299	1 268	161	–	317	1 746	33,0	88,7	11,3
Kreis 2	21 163	7 623	1 109	–	1 188	9 920	46,9	87,3	12,7
Kreis 3	28 436	7 645	1 591	3	1 570	10 809	38,0	82,8	17,2
Kreis 4	15 519	3 214	908	6	835	4 963	32,0	78,0	22,0
Kreis 5	5 317	1 077	321	–	351	1 749	32,9	77,0	23,0
Kreis 6	21 155	7 417	1 034	–	1 369	9 820	46,4	87,8	12,2
Kreis 7	24 150	9 900	949	7	1 515	12 371	51,2	91,3	8,7
Kreis 8	10 781	3 516	450	1	654	4 621	42,9	88,7	11,3
Kreis 9	30 601	8 946	1 937	1	1 454	12 338	40,3	82,2	17,8
Kreis 10	23 888	7 927	1 246	4	1 356	10 533	44,1	86,4	13,6
Kreis 11	34 213	9 938	2 084	5	1 743	13 770	40,2	82,7	17,3
Kreis 12	18 478	4 770	1 087	3	848	6 708	36,3	81,4	18,6
Ganze Stadt	239 000 <sup>2</sup>	73 241	12 877	30	13 200	99 348	41,6	85,0	15,0

<sup>1</sup> Davon 137 214 Frauen<sup>2</sup> Davon 137 100 Frauen

**Kantonale Abstimmungen nach Stadtkreisen 1985 (Fortsetzung)**

Abstimmungs- daten Stadtkreise	Stimm- berechtigte	Abgegebene Stimmen				im ganzen	Beteiligung Prozente	Abstimmungs- ergebnis Prozente	
		gültig Ja	Nein	un- gültig	leer			Ja	Nein
9. Juni 1985	Gesetz über das Gastgewerbe und den Handel mit alkoholhaltigen Getränken (Gastgewerbegesetz)								
Kreis 1	5 299	1 285	256	–	241	1 782	33,6	83,4	16,6
Kreis 2	21 163	7 588	1 451	–	1 005	10 044	47,5	83,9	16,1
Kreis 3	28 436	7 933	1 872	1	1 170	10 976	38,6	80,9	19,1
Kreis 4	15 519	3 367	1 053	2	628	5 050	32,5	76,2	23,8
Kreis 5	5 317	1 145	370	–	264	1 779	33,5	75,6	24,4
Kreis 6	21 155	7 445	1 364	–	1 113	9 922	46,9	84,5	15,5
Kreis 7	24 150	9 951	1 344	4	1 208	12 507	51,8	88,1	11,9
Kreis 8	10 781	3 501	639	–	527	4 667	43,3	84,6	15,4
Kreis 9	30 601	9 110	2 326	–	1 080	12 516	40,9	79,7	20,3
Kreis 10	23 888	7 994	1 619	1	1 034	10 648	44,6	83,2	16,8
Kreis 11	34 213	10 212	2 482	1	1 258	13 953	40,8	80,4	19,6
Kreis 12	18 478	4 749	1 424	–	631	6 804	36,8	76,9	23,1
Ganze Stadt	239 000 <sup>1</sup>	74 280	16 200	9	10 159	100 648	42,1	82,1	17,9
9. Juni 1985	A. Zürcherische Volksinitiative für ein autobahnfreies Knonaueramt								
Kreis 1	5 299	1 300	537	–	43	1 880	35,5	70,8	29,2
Kreis 2	21 163	5 073	4 980	6	351	10 410	49,2	50,5	49,5
Kreis 3	28 436	6 483	4 604	–	379	11 466	40,3	58,5	41,5
Kreis 4	15 519	3 052	2 036	6	171	5 265	33,9	60,0	40,0
Kreis 5	5 317	1 246	546	–	46	1 838	34,6	69,5	30,5
Kreis 6	21 155	6 066	3 810	–	349	10 225	48,3	61,4	38,6
Kreis 7	24 150	7 371	5 142	3	450	12 966	53,7	58,9	41,1
Kreis 8	10 781	3 051	1 683	1	179	4 914	45,6	64,4	35,6
Kreis 9	30 601	6 865	5 645	–	388	12 898	42,1	54,9	45,1
Kreis 10	23 888	6 097	4 626	6	325	11 054	46,3	56,9	43,1
Kreis 11	34 213	7 604	6 246	9	491	14 350	41,9	54,9	45,1
Kreis 12	18 478	3 603	3 182	1	258	7 044	38,1	53,1	46,9
Ganze Stadt	239 000 <sup>1</sup>	57 811	43 037	32	3 430	104 310	43,6	57,3	42,7
9. Juni 1985	B. Volksinitiative für eine umweltfreundliche Nationalstrasse im Knonaueramt								
Kreis 1	5 299	533	1 264	–	83	1 880	35,5	29,7	70,3
Kreis 2	21 163	5 050	4 859	6	495	10 410	49,2	51,0	49,0
Kreis 3	28 436	4 595	6 403	–	468	11 466	40,3	41,8	58,2
Kreis 4	15 519	2 115	2 918	6	226	5 265	33,9	42,0	58,0
Kreis 5	5 317	577	1 188	–	73	1 838	34,6	32,7	67,3
Kreis 6	21 155	3 945	5 789	–	491	10 225	48,3	40,5	59,5
Kreis 7	24 150	5 257	7 044	–	665	12 966	53,7	42,7	57,3
Kreis 8	10 781	1 790	2 854	1	269	4 914	45,6	38,5	61,5
Kreis 9	30 601	5 822	6 599	–	477	12 898	42,1	46,9	53,1
Kreis 10	23 888	4 688	5 871	2	493	11 054	46,3	44,4	55,6
Kreis 11	34 213	6 440	7 230	9	671	14 350	41,9	47,1	52,9
Kreis 12	18 478	3 255	3 428	–	361	7 044	38,1	48,7	51,3
Ganze Stadt	239 000 <sup>1</sup>	44 067	55 447	24	4 772	104 310	43,6	44,3	55,7

<sup>1</sup> Davon 137 100 Frauen

## Kantonale Abstimmungen nach Stadtkreisen 1985 (Fortsetzung)

Abstimmungs- daten Stadtkreise	Stimm- berechtigte	Abgegebene Stimmen				im ganzen	Beteiligung Prozente	Abstimmungs- ergebnis Prozente	
		gültig Ja	Nein	un- gültig	leer			Ja	Nein
9. Juni 1985	Beschluss des Kantonsrates über die Bewilligung eines Kredites zur Wiederäufnung des Stipendienfonds der höheren Lehranstalten								
Kreis 1	5 299	1 233	559	–	51	1 843	34,8	68,8	31,2
Kreis 2	21 163	5 495	4 293	2	410	10 200	48,2	56,1	43,9
Kreis 3	28 436	5 394	5 407	1	451	11 253	39,6	49,9	50,1
Kreis 4	15 519	2 538	2 427	–	209	5 174	33,3	51,1	48,9
Kreis 5	5 317	1 006	757	–	62	1 825	34,3	57,1	42,9
Kreis 6	21 155	5 604	4 113	–	381	10 098	47,7	57,7	42,3
Kreis 7	24 150	7 948	4 286	–	532	12 766	52,9	65,0	35,0
Kreis 8	10 781	2 863	1 752	–	184	4 799	44,5	62,0	38,0
Kreis 9	30 601	5 464	6 658	1	483	12 606	41,2	45,1	54,9
Kreis 10	23 888	5 706	4 722	3	424	10 855	45,4	54,7	45,3
Kreis 11	34 213	6 841	6 733	4	560	14 138	41,3	50,4	49,6
Kreis 12	18 478	2 841	3 811	1	264	6 917	37,4	42,7	57,3
Ganze Stadt	239 000 <sup>1</sup>	52 933	45 518	12	4 011	102 474	42,9	53,8	46,2
9. Juni 1985	Beschluss des Kantonsrates über den Bau einer neuen Börsenlokalität (24,316 Mio. Fr.)								
Kreis 1	5 299	708	1 094	–	61	1 863	35,2	39,3	60,7
Kreis 2	21 163	5 549	4 662	1	110	10 322	48,8	54,3	45,7
Kreis 3	28 436	4 683	6 323	–	327	11 333	39,9	42,6	57,4
Kreis 4	15 519	1 841	3 241	1	142	5 225	33,7	36,2	63,8
Kreis 5	5 317	530	1 253	–	46	1 829	34,4	29,7	70,3
Kreis 6	21 155	4 683	5 154	–	351	10 188	48,2	47,6	52,4
Kreis 7	24 150	7 176	5 133	–	520	12 829	53,1	58,3	41,7
Kreis 8	10 781	2 204	2 496	–	152	4 852	45,0	46,9	53,1
Kreis 9	30 601	5 660	6 772	1	360	12 793	41,8	45,5	54,5
Kreis 10	23 888	5 036	5 568	4	326	10 934	45,8	47,5	52,5
Kreis 11	34 213	6 456	7 303	–	467	14 226	41,6	46,9	53,1
Kreis 12	18 478	2 734	4 043	–	207	6 984	37,8	40,3	59,7
Ganze Stadt	239 000 <sup>1</sup>	47 260	53 042	7	3 069	103 378	43,3	47,1	52,9
22. September 1985	Beschluss des Kantonsrates über die Bewilligung eines Kredites für den Neubau der Kantonsapotheke an der Haldenbachstrasse, Zürich (19,6 Mio. Fr.)								
Kreis 1	5 257	429	1 304	–	40	1 773	33,7	24,8	75,2
Kreis 2	21 098	3 678	6 237	6	315	10 236	48,5	37,1	62,9
Kreis 3	28 323	3 624	7 301	–	299	11 224	39,6	33,2	66,8
Kreis 4	15 445	1 593	3 386	6	152	5 137	33,3	32,0	68,0
Kreis 5	5 379	483	1 355	–	54	1 892	35,2	26,3	73,7
Kreis 6	21 134	2 454	7 910	–	231	10 595	50,1	23,7	76,3
Kreis 7	24 208	4 687	8 404	–	405	13 496	55,8	35,8	64,2
Kreis 8	10 773	1 510	3 270	–	151	4 931	45,8	31,6	68,4
Kreis 9	30 609	4 345	8 217	1	376	12 939	42,3	34,6	65,4
Kreis 10	24 012	3 596	7 288	2	406	11 292	47,0	33,0	67,0
Kreis 11	34 215	4 580	9 665	3	380	14 628	42,8	32,2	67,8
Kreis 12	18 461	2 148	4 577	–	201	6 926	37,5	31,9	68,1
Ganze Stadt	238 914 <sup>2</sup>	33 127	68 914	18	3 010	105 069	44,0	32,5	67,5

<sup>1</sup> Davon 137 100 Frauen<sup>2</sup> Davon 137 094 Frauen

**Kantonale Abstimmungen nach Stadtkreisen 1985 (Fortsetzung)**

Abstimmungs- daten Stadtkreise	Stimm- berechtigte	Abgegebene Stimmen				Beteiligung Prozente	Abstimmungs- ergebnis Prozente		
		gültig Ja	Nein	un- gültig	leer		Ja	Nein	
22. September 1985 Beschluss des Kantonsrates über die Bewilligung eines Kredites für die Erstellung der zwei Hochwasser-Rückhaltebecken Schlifflü und Schafmetz am Alt- und Birchwilerbach oberhalb Bassersdorf (4,92 Mio. Fr.)									
Kreis 1	5 257	478	1 183	-	69	1 730	32,9	28,8	71,2
Kreis 2	21 098	3 913	5 314	7	839	10 073	47,7	42,4	57,6
Kreis 3	28 323	3 975	6 203	2	903	11 083	39,1	39,1	60,9
Kreis 4	15 445	1 652	2 976	3	418	5 049	32,7	35,7	64,3
Kreis 5	5 379	555	1 156	-	156	1 867	34,7	32,4	67,6
Kreis 6	21 134	3 443	6 045	-	900	10 388	49,2	36,3	63,7
Kreis 7	24 208	5 036	6 994	-	1 282	13 312	55,0	41,9	58,1
Kreis 8	10 773	1 643	2 736	-	462	4 841	44,9	37,5	62,5
Kreis 9	30 609	4 819	6 988	1	974	12 782	41,8	40,8	59,2
Kreis 10	24 012	3 995	6 196	1	954	11 146	46,4	39,2	60,8
Kreis 11	34 215	4 919	8 508	-	1 032	14 459	42,3	36,6	63,4
Kreis 12	18 461	2 325	4 077	8	447	6 857	37,1	36,3	63,7
Ganze Stadt	238 914 <sup>1</sup>	36 753	58 376	22	8 436	103 587	43,4	38,6	61,4
1. Dezember 1985 Gesetz über die Erhöhung der Verkehrsabgaben und die Änderung der Strassenfinanzierung									
Kreis 1	5 296	661	904	-	75	1 640	31,0	42,2	57,8
Kreis 2	21 077	3 360	6 231	5	361	9 957	47,2	35,0	65,0
Kreis 3	28 282	3 905	6 700	2	377	10 984	38,8	36,8	63,2
Kreis 4	15 410	1 838	2 964	1	231	5 034	32,7	38,3	61,7
Kreis 5	5 395	700	966	1	91	1 758	32,6	42,0	58,0
Kreis 6	21 078	3 600	5 600	-	430	9 630	45,7	39,1	60,9
Kreis 7	24 174	4 296	7 238	2	542	12 078	50,0	37,2	62,8
Kreis 8	10 770	1 608	2 650	-	205	4 463	41,4	37,8	62,2
Kreis 9	30 611	3 919	8 546	1	361	12 827	41,9	31,4	68,6
Kreis 10	24 016	3 636	6 792	3	415	10 846	45,2	34,9	65,1
Kreis 11	34 255	4 122	9 537	-	440	14 099	41,2	30,2	69,8
Kreis 12	18 389	1 768	5 040	1	175	6 984	38,6	26,0	74,0
Ganze Stadt	238 753 <sup>2</sup>	33 413	63 168	16	3 703	100 300	42,0	34,6	65,4
1. Dezember 1985 Beschluss des Kantonsrates über den Bau einer neuen Strafanstalt Böschwies in Regensdorf									
Kreis 1	5 296	842	680	-	41	1 563	29,5	55,3	44,7
Kreis 2	21 077	6 165	3 628	2	229	10 024	47,6	63,0	37,0
Kreis 3	28 282	5 883	4 910	4	235	11 032	39,0	54,5	45,5
Kreis 4	15 410	2 501	2 478	1	115	5 095	33,1	50,2	49,8
Kreis 5	5 395	824	891	2	54	1 771	32,8	48,0	52,0
Kreis 6	21 078	5 750	3 664	-	279	9 693	46,0	61,1	38,9
Kreis 7	24 174	8 042	3 786	-	339	12 167	50,3	68,0	32,0
Kreis 8	10 770	2 588	1 808	-	112	4 508	41,9	58,9	41,1
Kreis 9	30 611	7 227	5 404	-	264	12 895	42,1	57,2	42,8
Kreis 10	24 016	6 466	4 182	2	250	10 900	45,4	60,7	39,3
Kreis 11	34 255	8 201	5 691	1	286	14 179	41,4	59,0	41,0
Kreis 12	18 389	3 791	3 072	-	137	7 000	38,1	55,2	44,8
Ganze Stadt	238 753 <sup>2</sup>	58 280	40 194	12	2 341	100 827	42,2	59,2	40,8

<sup>1</sup> Davon 137 094 Frauen<sup>2</sup> Davon 136 994 Frauen

## Kantonale Abstimmungen nach Stadtkreisen 1985 (Schluss)

Abstimmungs- daten Stadtkreise	Stimm- berechtigte	Abgegebene Stimmen				Beteiligung Prozente	Abstimmungs- ergebnis Prozente		
		gültig Ja	Nein	un- gültig	leer		Ja	Nein	
1. Dezember 1985	Volksinitiative zur Ermässigung von Krankenkassenprämien								
Kreis 1	5 296	633	748	1	72	1 454	27,5	45,8	54,2
Kreis 2	21 077	4 134	5 490	2	334	9 960	47,3	43,0	57,0
Kreis 3	28 282	5 884	4 754	1	347	10 986	38,8	55,3	44,7
Kreis 4	15 410	3 118	1 786	-	165	5 069	32,9	63,6	36,4
Kreis 5	5 395	1 151	559	1	61	1 772	32,8	67,3	32,7
Kreis 6	21 078	4 242	5 028	-	395	9 665	49,9	45,8	54,2
Kreis 7	24 174	3 904	7 725	1	482	12 112	50,1	33,6	66,4
Kreis 8	10 770	2 008	2 269	-	190	4 467	41,5	46,9	53,1
Kreis 9	30 611	6 608	5 843	-	402	12 853	42,0	53,1	46,9
Kreis 10	24 016	4 864	5 539	3	429	10 835	45,1	46,8	53,2
Kreis 11	34 255	6 954	6 681	-	495	14 130	41,2	51,0	49,0
Kreis 12	18 389	3 952	2 835	-	201	6 988	38,0	58,2	41,8
Ganze Stadt	238 753 <sup>1</sup>	47 452	49 257	9	3 573	100 291	42,0	49,1	50,9

<sup>1</sup> Davon 136 994 Frauen

## Abstimmungen

### Eigenössische Abstimmungen nach Stadtkreisen 1985

Abstimmungs- daten Stadtkreise	Stimm- berechtigte	Abgegebene Stimmen				Beteiligung Prozente	Abstimmungsergebnis Prozente		
		gültig Ja	Nein	un- gültig	leer		Ja	Nein	
10. März 1985 Volksinitiative vom 8. Oktober 1979 «für eine Verlängerung der bezahlten Ferien» (Ferien-Initiative)									
Kreis 1	5 921 <sup>1</sup>	721	832	–	11	1 564	26,4	46,4	53,6
Kreis 2	21 202	2 816	5 409	–	113	8 338	39,3	34,2	65,8
Kreis 3	28 601	4 046	5 090	–	133	9 269	32,4	44,3	55,7
Kreis 4	15 596	1 993	2 072	–	63	4 128	26,5	49,0	51,0
Kreis 5	5 265	833	644	–	24	1 501	28,5	56,4	43,6
Kreis 6	21 187	3 102	5 269	–	113	8 484	40,0	37,1	62,9
Kreis 7	24 113	2 757	7 714	–	152	10 623	44,1	26,3	73,7
Kreis 8	10 800	1 439	2 425	1	44	3 909	36,2	37,2	62,8
Kreis 9	30 725	4 361	5 978	–	185	10 524	34,3	42,2	57,8
Kreis 10	23 649	3 631	5 751	3	143	9 528	40,3	38,7	61,3
Kreis 11	34 197	4 987	7 070	–	146	12 203	35,7	41,4	58,6
Kreis 12	18 567	2 804	3 031	4	82	5 921	31,9	48,1	51,9
Ganze Stadt	239 823 <sup>2</sup>	33 490	51 285	8	1 209	85 992	35,9	39,5	60,5
9. Juni 1985 Volksinitiative vom 30. Juli 1980 «Recht auf Leben»									
Kreis 1	5 964 <sup>3</sup>	267	1 672	–	30	1 969	28,0	13,8	86,2
Kreis 2	21 163	1 934	8 245	2	258	10 439	49,3	19,0	81,0
Kreis 3	28 436	2 259	8 883	5	298	11 445	40,2	20,3	79,7
Kreis 4	15 519	1 115	4 073	4	96	5 288	34,1	21,5	78,5
Kreis 5	5 317	305	1 516	–	39	1 860	35,0	16,7	83,3
Kreis 6	21 155	1 860	8 219	–	211	10 290	48,6	18,5	81,5
Kreis 7	24 150	2 188	10 407	–	241	12 836	53,2	17,4	82,6
Kreis 8	10 781	773	4 025	–	103	4 901	45,5	16,1	83,9
Kreis 9	30 601	2 636	10 025	–	283	12 944	42,3	20,8	79,2
Kreis 10	23 888	1 866	8 992	2	234	11 094	46,4	17,2	82,8
Kreis 11	34 213	3 161	10 982	4	318	14 465	42,3	22,4	77,6
Kreis 12	18 478	1 573	5 336	–	173	7 082	38,3	22,8	77,2
Ganze Stadt	239 665 <sup>4</sup>	19 937	82 375	17	2 284	104 613	43,7	19,5	80,5
9. Juni 1985 Bundesbeschluss vom 5. Oktober 1984 über die Aufhebung des Kantonsanteils am Reinertrag der Stempelabgaben									
Kreis 1	5 964 <sup>3</sup>	1 183	429	–	217	1 829	30,7	73,4	26,6
Kreis 2	21 163	6 953	2 259	1	890	10 103	47,7	75,5	24,5
Kreis 3	28 436	6 695	3 265	1	1 079	11 040	38,8	67,2	32,8
Kreis 4	15 519	2 758	1 748	–	524	5 030	32,4	61,2	38,8
Kreis 5	5 317	976	589	–	222	1 787	33,6	62,4	37,6
Kreis 6	21 155	6 627	2 308	–	1 002	9 937	47,0	74,2	25,8
Kreis 7	24 150	9 452	2 131	–	1 142	12 725	52,7	81,6	18,4
Kreis 8	10 781	3 114	1 065	–	499	4 678	43,4	74,5	25,5
Kreis 9	30 601	8 112	3 445	–	997	12 554	41,0	70,2	29,8
Kreis 10	23 888	7 166	2 607	1	914	10 688	44,7	73,3	26,7
Kreis 11	34 213	8 879	3 958	–	1 170	14 007	40,9	69,2	30,8
Kreis 12	18 478	4 184	2 101	1	563	6 849	37,1	66,6	33,4
Ganze Stadt	239 665 <sup>4</sup>	66 099	25 905	4	9 219	101 227	42,2	71,8	28,2

<sup>1</sup> Einschliesslich 654 Auslandschweizer  
137 100 Frauen

<sup>2</sup> Davon 137 214 Frauen

<sup>3</sup> Einschliesslich 665 Auslandschweizer

<sup>4</sup> Davon

## Eidgenössische Abstimmungen nach Stadtkreisen 1985 (Fortsetzung)

Abstimmungs- daten Stadtkreise	Stimm- berechtigte	Abgegebene Stimmen				Beteiligung Prozente	Abstimmungs- ergebnis Prozente		
		gültig Ja	Nein	un- gültig	leer		Ja	Nein	
10. März 1985	Bundesbeschluss vom 5. Oktober 1984 über die Aufhebung der Beiträge für den Primarschulunterricht								
Kreis 1	5 921 <sup>1</sup>	945	495	–	92	1 532	25,9	65,6	34,4
Kreis 2	21 202	5 530	2 377	1	312	8 220	38,8	69,9	30,1
Kreis 3	28 601	5 058	3 528	1	350	8 937	31,2	58,9	41,1
Kreis 4	15 596	2 172	1 723	1	165	4 061	26,0	55,8	44,2
Kreis 5	5 265	685	697	–	83	1 465	27,8	49,6	50,4
Kreis 6	21 187	5 394	2 606	–	337	8 337	39,4	67,4	32,6
Kreis 7	24 113	7 705	2 408	1	338	10 452	43,3	76,2	23,8
Kreis 8	10 800	2 498	1 189	–	161	3 848	35,6	67,8	32,2
Kreis 9	30 725	6 082	3 807	–	391	10 280	33,5	61,5	38,5
Kreis 10	23 649	6 088	2 871	–	393	9 352	39,5	68,0	32,0
Kreis 11	34 197	7 130	4 369	1	442	11 942	34,9	62,0	38,0
Kreis 12	18 567	3 350	2 258	–	222	5 830	31,4	59,7	40,3
Ganze Stadt	239 823 <sup>2</sup>	52 637	28 328	5	3 286	84 256	35,1	65,0	35,0
10. März 1985	Bundesbeschluss vom 5. Oktober 1984 über die Aufhebung der Beitragspflicht des Bundes im Gesundheitswesen								
Kreis 1	5 921 <sup>1</sup>	864	577	–	97	1 538	26,0	60,0	40,0
Kreis 2	21 202	4 861	3 089	–	313	8 263	39,0	61,1	38,9
Kreis 3	28 601	4 096	4 556	–	334	8 986	31,4	47,3	52,7
Kreis 4	15 596	1 738	1 984	1	163	3 886	24,9	46,7	53,3
Kreis 5	5 265	546	843	–	79	1 468	27,9	39,3	60,7
Kreis 6	21 187	4 730	3 322	–	328	8 380	39,6	58,7	41,3
Kreis 7	24 113	7 049	3 061	1	365	10 476	43,4	69,7	30,3
Kreis 8	10 800	2 168	1 505	–	163	3 836	35,5	59,0	41,0
Kreis 9	30 725	4 947	5 065	–	315	10 327	33,6	49,4	50,6
Kreis 10	23 649	5 660	3 328	–	379	9 367	39,6	63,0	37,0
Kreis 11	34 197	6 066	5 529	3	417	12 015	35,1	52,3	47,7
Kreis 12	18 567	2 666	3 017	1	188	5 872	31,6	46,9	53,1
Ganze Stadt	239 823 <sup>2</sup>	45 391	35 876	6	3 141	84 414	35,2	55,9	44,1
10. März 1985	Bundesbeschluss vom 5. Oktober 1984 über die Ausbildungsbeiträge								
Kreis 1	5 921 <sup>1</sup>	682	781	–	75	1 538	26,0	46,6	53,4
Kreis 2	21 202	4 329	3 579	–	343	8 251	38,9	54,7	45,3
Kreis 3	28 601	3 704	4 821	–	348	8 873	31,0	43,4	56,6
Kreis 4	15 596	1 525	2 394	–	164	4 083	26,2	38,9	61,1
Kreis 5	5 265	502	909	–	73	1 484	28,2	35,6	64,4
Kreis 6	21 187	4 072	3 971	–	333	8 376	39,5	50,6	49,4
Kreis 7	24 113	6 028	4 064	–	393	10 485	43,5	59,7	40,3
Kreis 8	10 800	1 925	1 782	–	155	3 862	35,8	51,9	48,1
Kreis 9	30 725	4 872	5 248	–	419	10 539	34,3	48,1	51,9
Kreis 10	23 649	4 479	4 478	2	421	9 380	39,7	50,0	50,0
Kreis 11	34 197	5 354	6 146	1	462	11 963	35,0	46,6	53,4
Kreis 12	18 567	2 428	3 160	3	249	5 840	31,5	43,5	56,5
Ganze Stadt	239 823 <sup>2</sup>	39 900	41 333	6	3 435	84 674	35,3	49,1	50,9

<sup>1</sup> Einschliesslich 654 Auslandschweizer<sup>2</sup> Davon 137 214 Frauen

## Eidgenössische Abstimmungen nach Stadtkreisen 1985 (Fortsetzung)

Abstimmungs- daten Stadtkreise	Stimm- berechtigte	Abgegebene Stimmen				Beteiligung Prozente	Abstimmungs- ergebnis Prozente		
		gültig Ja	Nein	un- gültig	leer		im ganzen	Ja	Nein
9. Juni 1985	Bundesbeschluss vom 5. Oktober 1984 über die Neuverteilung des Reinertrages aus der fiskalischen Belastung gebrannter Wasser								
Kreis 1	5 964 <sup>1</sup>	1 256	355	1	222	1 834	30,8	78,0	22,0
Kreis 2	21 163	7 599	1 608	2	869	10 078	47,6	82,5	17,5
Kreis 3	28 436	7 548	2 404	3	1 060	11 015	38,7	75,8	24,2
Kreis 4	15 519	3 125	1 374	4	568	5 071	32,7	69,5	30,5
Kreis 5	5 317	1 079	484	1	231	1 795	33,8	69,0	31,0
Kreis 6	21 155	7 270	1 551	–	1 029	9 850	46,6	82,4	17,6
Kreis 7	24 150	9 899	1 543	1	1 095	12 538	51,9	86,5	13,5
Kreis 8	10 781	3 419	750	–	503	4 672	43,3	82,0	18,0
Kreis 9	30 601	8 912	2 608	1	1 031	12 552	41,0	77,4	22,6
Kreis 10	23 888	7 824	1 855	1	993	10 673	44,7	80,8	19,2
Kreis 11	34 213	9 863	2 923	3	1 181	13 970	40,8	77,1	22,9
Kreis 12	18 478	4 680	1 598	2	594	6 874	37,2	74,5	25,5
Ganze Stadt	239 665 <sup>2</sup>	72 474	19 053	19	9 376	100 922	42,1	79,2	20,8
9. Juni 1985	Bundesbeschluss vom 14. Dezember 1984 über die Aufhebung der Unterstützung für die Selbstversorgung mit Brotgetreide								
Kreis 1	5 964 <sup>1</sup>	1 002	664	–	187	1 853	31,1	60,1	39,9
Kreis 2	21 163	6 269	3 135	–	736	10 140	47,9	66,7	33,3
Kreis 3	28 436	6 027	4 224	2	841	11 094	39,0	58,8	21,2
Kreis 4	15 519	2 476	2 145	12	447	5 080	32,7	53,6	46,4
Kreis 5	5 317	825	789	–	182	1 796	33,8	51,1	48,9
Kreis 6	21 155	5 897	3 282	–	825	10 004	47,3	64,2	35,8
Kreis 7	24 150	8 259	3 381	1	954	12 595	52,2	71,0	29,0
Kreis 8	10 781	2 740	1 558	1	418	4 717	43,8	63,8	36,2
Kreis 9	30 601	7 216	4 572	–	792	12 580	41,1	61,2	38,8
Kreis 10	23 888	6 364	3 564	2	825	10 755	45,0	64,1	35,9
Kreis 11	34 213	7 827	5 374	–	891	14 092	41,2	59,3	40,7
Kreis 12	18 478	3 697	2 757	–	465	6 919	37,4	57,3	42,7
Ganze Stadt	239 665 <sup>2</sup>	58 599	35 445	18	7 563	101 625	42,4	62,3	37,7
22. September 1985	Gegenvorschlag der Bundesversammlung vom 5. Oktober 1984 zur Volksinitiative «für die Koordination des Schuljahresbeginns in allen Kantonen» (Art. 2 des Bundesbeschlusses)								
Kreis 1	5 931 <sup>3</sup>	1 033	733	–	79	1 845	31,1	58,5	41,5
Kreis 2	21 098	5 306	4 702	1	332	10 341	49,0	53,0	47,0
Kreis 3	28 323	5 783	5 137	5	408	11 333	40,0	53,0	47,0
Kreis 4	15 445	2 830	2 105	10	213	5 158	33,4	57,3	42,7
Kreis 5	5 379	1 054	740	2	98	1 894	35,2	58,8	41,2
Kreis 6	21 134	5 480	4 756	–	359	10 595	50,1	53,5	46,5
Kreis 7	24 208	7 112	6 151	3	447	13 713	56,6	53,6	46,4
Kreis 8	10 773	2 771	2 014	1	193	4 979	46,2	57,9	42,1
Kreis 9	30 609	6 755	5 883	2	392	13 032	42,6	53,5	46,5
Kreis 10	24 012	5 844	5 057	3	436	11 340	47,2	53,7	46,3
Kreis 11	34 215	7 417	6 953	–	431	14 801	43,3	51,6	48,4
Kreis 12	18 461	3 276	3 494	–	210	6 980	37,8	48,4	51,6
Ganze Stadt	239 588 <sup>4</sup>	54 661	47 725	27	3 598	106 011	44,2	53,4	46,6

<sup>1</sup> Einschliesslich 665 Auslandschweizer  
137 094 Frauen<sup>2</sup> Davon 137 100 Frauen<sup>3</sup> Einschliesslich 674 Auslandschweizer<sup>4</sup> Davon

## Eidgenössische Abstimmungen nach Stadtkreisen 1985 (Schluss)

Abstimmungs- daten Stadtkreise	Stimm- berechtigte	Abgegebene Stimmen				im ganzen	Beteiligung Prozente	Abstimmungs- ergebnis Prozente	
		gültig Ja	Nein	un- gültig	leer			Ja	Nein
22. September 1985 Bundesbeschluss vom 5. Oktober 1984 über die Innovationsrisikogarantie zugunsten von kleinen und mittleren Unternehmen									
Kreis 1	5 931 <sup>1</sup>	821	864	1	147	1 833	30,9	48,7	51,3
Kreis 2	21 098	4 582	5 135	3	572	10 292	48,8	47,2	52,8
Kreis 3	28 323	5 652	4 906	1	727	11 286	39,8	53,5	46,5
Kreis 4	15 445	2 639	2 096	–	376	5 111	33,1	55,7	44,3
Kreis 5	5 379	988	711	2	185	1 886	35,1	58,2	41,8
Kreis 6	21 134	4 731	5 119	–	698	10 548	49,9	48,0	52,0
Kreis 7	24 208	5 427	7 458	–	736	13 621	56,3	42,1	57,9
Kreis 8	10 773	2 203	2 408	1	370	4 982	46,2	47,8	52,2
Kreis 9	30 609	6 442	5 774	1	717	12 934	42,3	52,7	47,3
Kreis 10	24 012	5 127	5 373	1	775	11 276	51,1	48,8	51,2
Kreis 11	34 215	6 639	7 143	1	843	14 626	42,7	48,2	51,8
Kreis 12	18 461	3 355	3 137	4	412	6 908	37,4	51,7	48,3
Ganze Stadt	239 588 <sup>2</sup>	48 606	50 124	15	6 558	105 303	44,0	49,2	50,8
22. September 1985 Änderung vom 5. Oktober 1984 des Schweizerischen Zivilgesetzbuches (Wirkung der Ehe im allgemeinen, Ehegüterrecht, Erbrecht)									
Kreis 1	5 931 <sup>1</sup>	1 335	503	1	29	1 868	31,5	72,6	27,4
Kreis 2	21 098	6 635	3 536	–	190	10 361	49,1	65,2	34,8
Kreis 3	28 323	7 266	3 903	1	215	11 385	40,2	65,1	34,9
Kreis 4	15 445	3 313	1 783	3	104	5 203	33,7	65,0	35,0
Kreis 5	5 379	1 302	581	–	37	1 920	35,7	69,1	30,9
Kreis 6	21 134	6 928	3 559	–	205	10 692	50,6	66,1	33,9
Kreis 7	24 208	9 233	4 262	8	265	13 768	56,9	68,4	31,6
Kreis 8	10 773	3 425	1 530	–	95	5 050	46,9	69,1	30,9
Kreis 9	30 609	8 018	4 854	3	246	13 121	42,9	62,3	37,7
Kreis 10	24 012	7 319	3 881	4	206	11 410	47,5	65,3	34,7
Kreis 11	34 215	8 937	5 639	2	273	14 851	43,4	61,3	38,7
Kreis 12	18 461	4 082	2 851	3	119	7 055	38,2	58,9	41,1
Ganze Stadt	239 588 <sup>2</sup>	67 793	36 882	25	1 984	106 684	44,5	64,8	35,2
1. Dezember 1985 Volksinitiative vom 17. September 1981 «für die Abschaffung der Vivisektion»									
Kreis 1	5 979 <sup>3</sup>	818	814	–	25	1 657	27,7	50,1	49,9
Kreis 2	21 077	3 935	5 969	6	142	10 052	47,7	39,7	60,3
Kreis 3	28 282	5 023	5 902	2	166	11 093	39,2	46,0	54,0
Kreis 4	15 410	2 401	2 584	6	75	5 066	32,9	48,2	51,8
Kreis 5	5 395	885	868	2	27	1 782	33,0	50,5	49,5
Kreis 6	21 078	4 065	5 492	–	178	9 735	46,2	42,5	57,5
Kreis 7	24 174	4 465	7 454	3	183	12 105	50,1	37,5	62,5
Kreis 8	10 770	2 119	2 452	–	73	4 644	43,1	46,4	53,6
Kreis 9	30 611	5 213	7 516	3	198	12 930	42,2	41,0	59,0
Kreis 10	24 016	4 348	6 301	3	172	10 824	45,1	40,8	59,2
Kreis 11	34 255	5 661	8 323	2	229	14 215	41,5	40,5	59,5
Kreis 12	18 389	2 873	4 020	4	123	7 020	38,2	41,7	58,3
Ganze Stadt	239 436 <sup>4</sup>	41 806	57 695	31	1 591	101 123	42,2	42,0	58,0

<sup>1</sup> Einschliesslich 674 Auslandschweizer  
136 994 Frauen<sup>2</sup> Davon 137 094 Frauen<sup>3</sup> Einschliesslich 683 Auslandschweizer<sup>4</sup> Davon

## Gemeinderatswahlen seit 1933 – Relative Parteistärke nach Stadtkreisen – Promille

Wahl- jahre	Christl.- demokr. Volks- partei <sup>1</sup>	Demokratische Partei	Europ. Föderalistische Partei	Evang. Volks- partei	Frei- sinnig- Demokr. Partei <sup>2</sup>	Grüne Partei	Humana- listische Partei	Landes- ring der Unab- hängigen	Liste Wider- stand	Liberal- sozialist. Partei <sup>3</sup>	Nationale Aktion <sup>4</sup>	Nationale Front	Partei der Arbeit u. Partei- lose <sup>5</sup>
<b>Stadtkreis 1</b>													
1933	83 <sup>11</sup>	60	–	19 <sup>11</sup>	234 <sup>11</sup>	–	–	–	–	–	–	98 <sup>11</sup>	54
1938	82 <sup>11</sup>	46 <sup>11</sup>	–	13 <sup>11</sup>	234 <sup>11</sup>	–	–	171	–	20 <sup>12</sup>	–	41	53
1942	107 <sup>11</sup>	56	–	–	237 <sup>10,11</sup>	–	–	335	–	–	–	–	–
1946	95 <sup>11</sup>	34 <sup>11</sup>	–	22 <sup>11</sup>	235 <sup>11</sup>	–	–	176	–	28	–	–	145 <sup>12</sup>
1950	133 <sup>11</sup>	42 <sup>10,11</sup>	–	<sup>10</sup>	259 <sup>11</sup>	–	–	212	–	–	–	–	71
1954	147 <sup>11</sup>	30 <sup>12</sup>	–	33 <sup>12</sup>	279 <sup>11</sup>	–	–	145	–	–	–	–	47
1958	161 <sup>11</sup>	29 <sup>12</sup>	–	39 <sup>12</sup>	267 <sup>11</sup>	–	–	172	–	–	–	–	–
1962	136 <sup>11</sup>	15 <sup>12</sup>	–	62 <sup>12</sup>	318 <sup>11</sup>	–	–	152	–	–	–	–	–
1966	148 <sup>11</sup>	61 <sup>12</sup>	–	53 <sup>12</sup>	252 <sup>11</sup>	–	–	177	–	–	–	–	–
1970	129 <sup>11</sup>	<sup>10</sup>	–	88 <sup>12</sup>	274 <sup>10,11</sup>	–	–	165	–	–	–	–	–
1974	94	–	–	87 <sup>11</sup>	272	–	–	77	–	–	73	–	–
1978	95 <sup>11</sup>	–	–	56 <sup>11</sup>	247 <sup>12</sup>	–	–	67 <sup>12</sup>	–	–	24	–	25 <sup>13</sup>
1982	53 <sup>11</sup>	–	–	42 <sup>11</sup>	318 <sup>11</sup>	69	–	49	–	–	–	–	–
1986	43 <sup>11</sup>	–	–	31 <sup>11</sup>	336 <sup>11</sup>	58	10	21	47 <sup>12</sup>	–	38	–	–
<b>Stadtkreis 2</b>													
1933	76 <sup>11</sup>	106	–	23 <sup>11</sup>	284 <sup>11</sup>	–	–	–	–	–	–	95 <sup>11</sup>	16
1938	67 <sup>11</sup>	74 <sup>11</sup>	–	–	263 <sup>11</sup>	–	–	216	–	25 <sup>12</sup>	–	29	17
1942	82 <sup>11</sup>	77	–	–	227 <sup>11</sup>	–	–	339	–	24	–	–	–
1946	89 <sup>11</sup>	72 <sup>12</sup>	–	21 <sup>12</sup>	242 <sup>11</sup>	–	–	209	–	26	–	–	77 <sup>13</sup>
1950	112 <sup>11</sup>	61 <sup>12</sup>	–	36 <sup>12</sup>	275 <sup>11</sup>	–	–	214 <sup>13</sup>	–	20 <sup>13</sup>	–	–	32
1954	126 <sup>11</sup>	57 <sup>12</sup>	–	50 <sup>12</sup>	303 <sup>11</sup>	–	–	158 <sup>13</sup>	–	20 <sup>13</sup>	–	–	24
1958	142 <sup>11</sup>	45 <sup>12</sup>	–	57 <sup>12</sup>	294 <sup>11</sup>	–	–	169	–	–	–	–	–
1962	132 <sup>11</sup>	51 <sup>12</sup>	–	56 <sup>12</sup>	332 <sup>11</sup>	–	–	143	–	–	–	–	–
1966	120 <sup>11</sup>	37 <sup>12</sup>	–	57 <sup>12</sup>	272 <sup>11</sup>	–	–	188	–	–	–	–	–
1970	121	<sup>10</sup>	–	76 <sup>11</sup>	272 <sup>10</sup>	–	–	214	–	–	–	–	–
1974	114	–	–	52 <sup>11</sup>	264	–	–	152	–	–	60	–	–
1978	119 <sup>11</sup>	–	–	48 <sup>11</sup>	253 <sup>12</sup>	–	–	167 <sup>11</sup>	–	–	29	–	16 <sup>13</sup>
1982	133 <sup>11</sup>	–	–	43 <sup>11</sup>	347 <sup>11</sup>	–	–	144	–	–	29	–	8 <sup>12</sup>
1986	133 <sup>11</sup>	–	–	36 <sup>14</sup>	284 <sup>11</sup>	64	3	115 <sup>14</sup>	9 <sup>12</sup>	–	70 <sup>13</sup>	–	–
<b>Stadtkreis 3</b>													
1933	92 <sup>11</sup>	53	–	17 <sup>11</sup>	101 <sup>11</sup>	–	–	–	–	–	–	55 <sup>11</sup>	64
1938	84 <sup>11</sup>	33 <sup>11</sup>	–	12 <sup>11</sup>	98 <sup>11</sup>	–	–	128	–	28 <sup>12</sup>	–	21	66
1942	103 <sup>11</sup>	33	–	18 <sup>11</sup>	86 <sup>10,11</sup>	–	–	264	–	51	–	–	–
1946	105 <sup>11</sup>	33 <sup>12</sup>	–	16 <sup>12</sup>	87 <sup>11</sup>	–	–	142	–	27	–	–	239 <sup>13</sup>
1950	135 <sup>11</sup>	36 <sup>12</sup>	–	22 <sup>12</sup>	100 <sup>11</sup>	–	–	179 <sup>13</sup>	–	16 <sup>13</sup>	–	–	93
1954	144 <sup>11</sup>	37 <sup>12</sup>	–	27 <sup>12</sup>	99 <sup>11</sup>	–	–	132 <sup>13</sup>	–	18 <sup>13</sup>	–	–	63
1958	153 <sup>11</sup>	27 <sup>12</sup>	–	34 <sup>12</sup>	102 <sup>11</sup>	–	–	157	–	–	–	–	48
1962	150	19 <sup>11</sup>	–	59 <sup>11</sup>	129	–	–	131	–	–	–	–	49
1966	134	34 <sup>11</sup>	–	56 <sup>11</sup>	95	–	–	160	–	–	–	–	61
1970	127	<sup>10</sup>	–	74 <sup>11</sup>	118 <sup>10</sup>	–	–	192	–	–	–	–	51
1974	123	–	–	58 <sup>11</sup>	98	–	–	132	–	–	108	–	34 <sup>12</sup>
1978	115 <sup>11</sup>	–	3	82 <sup>11</sup>	95 <sup>11</sup>	–	–	114 <sup>11</sup>	–	–	50	–	51 <sup>12</sup>
1982	127 <sup>11</sup>	–	–	69 <sup>11</sup>	159 <sup>11</sup>	13	–	93	–	–	52	–	21 <sup>12</sup>
1986	120 <sup>11</sup>	–	–	56 <sup>11</sup>	124 <sup>11</sup>	66	4	77 <sup>11</sup>	27 <sup>12</sup>	–	117	–	–

<sup>1</sup> Bis 1970: Christlichsoziale Partei    <sup>2</sup> Bis 1966 (Kreis 11 bis 1970): Freisinnige Partei, 1982 Kreis 10: die Kandidaten wurden auf zwei Wahllisten portiert: Freisinnig-Demokratische Partei Hönng und Freisinnig-Demokratische Partei Wipkingen mit gegenseitiger Listenverbindung    <sup>3</sup> Bis 1946: Freiwirtschaftler    <sup>4</sup> Bis 1978: Nationale Aktion gegen die Überfremdung  
<sup>5</sup> Bis 1938: Kommunistische Partei, 1946–1974: Partei der Arbeit    <sup>6</sup> Bis 1978: Progressive Organisationen Zürich    <sup>7</sup> Bis 1962: Bauern-, Gewerbe- und Bürgerpartei, 1966 und 1970: BGB-Mittelstandspartei    <sup>8</sup> 1978: Revolutionäre Marxistische Liga – Bresche    <sup>9</sup> Kreis 1: 1970 Demokratische Angestelltenliste; Kreis 3: 1970 Schweizer Volkspartei, 1982 Partei für Frieden und Umweltschutz; Kreis 6: 1933 Nationale Erhebung gegen Volksschädlinge, 1986 Sozialliberale Partei europäischer Föderalisten (3%); Kreis 7: 1978 Liberal-Konservative Aktion «78», 1982 Sozialliberale Partei europäischer Föderalisten, 1986 Sozialliberale Partei europäischer Föderalisten (3%); Kreis 8: 1982 Partei für Frieden und Umweltschutz; Kreis 9: 1986 Sozial-

Partei- freie Wähler Aktion Zürich	POCH- Zürich <sup>6</sup>	Schweiz. Republi- kanische Bewe- gung	Schweiz. Volks- partei <sup>7</sup>	Sozial- demokr.- Gewerk- schaftl. Liste	Soziali- stische Arbeiter- partei <sup>8</sup>	Soziali- stischer Arbeiter- bund	Stadt- bürger- Verein- gung	Vereinigte Bürger- liche Liste	Andere Parteien <sup>9</sup>	Im ganzen	Wahl- jahre
<b>Stadtkreis 1</b>											
-	-	-	38 <sup>11</sup>	414	-	-	-	-	-	1 000	1933
-	-	-	25 <sup>11</sup>	315 <sup>12</sup>	-	-	-	-	-	1 000	1938
-	-	-	10	265	-	-	-	-	-	1 000	1942
-	-	-	66 <sup>11</sup>	199 <sup>12</sup>	-	-	-	-	-	1 000	1946
-	-	-	68 <sup>11</sup>	215	-	-	-	-	-	1 000	1950
-	-	-	72 <sup>12</sup>	247	-	-	-	-	-	1 000	1954
-	-	-	82 <sup>12</sup>	250	-	-	-	-	-	1 000	1958
-	-	-	99 <sup>12</sup>	218	-	-	-	-	-	1 000	1962
-	-	-	94 <sup>12</sup>	215	-	-	-	-	-	1 000	1966
-	-	-	77 <sup>12</sup>	257	-	-	-	-	10 <sup>12</sup>	1 000	1970
-	42	-	31 <sup>11</sup>	324	-	-	-	-	-	1 000	1974
-	22 <sup>13</sup>	-	42 <sup>11</sup>	411	11	-	-	-	-	1 000	1978
-	68	-	74 <sup>11</sup>	327	-	-	-	-	-	1 000	1982
-	63 <sup>12</sup>	-	41 <sup>11</sup>	312 <sup>12</sup>	-	-	-	-	-	1 000	1986
<b>Stadtkreis 2</b>											
-	-	-	43 <sup>11</sup>	357	-	-	-	-	-	1 000	1933
-	-	-	33 <sup>11</sup>	276 <sup>12</sup>	-	-	-	-	-	1 000	1938
-	-	-	-	251	-	-	-	-	-	1 000	1942
-	-	-	52 <sup>11</sup>	212 <sup>13</sup>	-	-	-	-	-	1 000	1946
-	-	-	47 <sup>11</sup>	203	-	-	-	-	-	1 000	1950
-	-	-	51 <sup>12</sup>	211	-	-	-	-	-	1 000	1954
-	-	-	62 <sup>12</sup>	231	-	-	-	-	-	1 000	1958
-	-	-	70 <sup>12</sup>	216	-	-	-	-	-	1 000	1962
22	-	-	74 <sup>12</sup>	230	-	-	-	-	-	1 000	1966
-	-	-	98 <sup>11</sup>	219	-	-	-	-	-	1 000	1970
-	26	29	80 <sup>11</sup>	223	-	-	-	-	-	1 000	1974
-	11 <sup>13</sup>	-	83 <sup>12</sup>	271	3	-	-	-	-	1 000	1978
-	21 <sup>12</sup>	-	61 <sup>11</sup>	209 <sup>12</sup>	5	-	-	-	-	1 000	1982
-	16 <sup>12</sup>	-	51 <sup>13</sup>	219 <sup>12</sup>	-	-	-	-	-	1 000	1986
<b>Stadtkreis 3</b>											
-	-	-	25 <sup>11</sup>	593	-	-	-	-	-	1 000	1933
-	-	-	16 <sup>11</sup>	514 <sup>12</sup>	-	-	-	-	-	1 000	1938
-	-	-	10	445	-	-	-	-	-	1 000	1942
-	-	-	36 <sup>11</sup>	315 <sup>13</sup>	-	-	-	-	-	1 000	1946
-	-	-	42 <sup>11</sup>	377	-	-	-	-	-	1 000	1950
-	-	-	47 <sup>12</sup>	420	-	13	-	-	-	1 000	1954
-	-	-	51 <sup>12</sup>	428	-	-	-	-	-	1 000	1958
-	-	-	49 <sup>11</sup>	400	-	-	14	-	-	1 000	1962
15	-	-	53 <sup>11</sup>	392	-	-	-	-	-	1 000	1966
-	-	-	57 <sup>11</sup>	373	-	-	-	8	-	1 000	1970
-	32 <sup>12</sup>	25	40 <sup>11</sup>	350	-	-	-	-	-	1 000	1974
-	26 <sup>12</sup>	-	47 <sup>11</sup>	413	4	-	-	-	-	1 000	1978
-	51 <sup>12</sup>	-	61 <sup>11</sup>	329	12	-	-	13	-	1 000	1982
-	55 <sup>12</sup>	-	47 <sup>11</sup>	307	-	-	-	-	-	1 000	1986

berale Partei europäischer Föderalisten (4‰) Listenverbindung<sup>11</sup>, Vereinigung freier Bürger (3‰) Listenverbindung<sup>12</sup>; Kreis 10: 1978 Bürgerinitiative der Mitte, 1982 Sozialliberale Partei europäischer Föderalisten, 1986 Grüne Alternative Zürich (9‰); Kreis 11: 1954 Aktion «Freie Limmata», 1962 Biokraten, 1966 Schweizer Volkspartei, 1982 Leben und Gerechtigkeit (6‰), Partei für Frieden und Umweltschutz (18‰), 1986 Sozialliberale Partei europäischer Föderalisten (2‰) Listenverbindung<sup>12</sup>, Vereinigung freier Bürger (4‰) Listenverbindung<sup>13</sup>, Grüne Alternative Zürich (10‰) Listenverbindung<sup>14</sup>; Kreis 12: 1982 Atomkraftgegner Schwamendingen, 1986 Grüne Alternative Schwamendingen (24‰) Listenverbindung<sup>13</sup>, Freie Demokratische Mitte (5‰) <sup>10</sup> Gemeinsame Listen im entsprechenden Wahljahr bzw. Stadtkreis <sup>11</sup> bis <sup>14</sup> Gleichlautende Fussnoten = Listenverbindungen im entsprechenden Wahljahr bzw. Stadtkreis <sup>15</sup> Am 1. Januar 1971 wurde aus dem Quartier Schwamendingen (Kreis 11) der Stadtkreis 12 gebildet.

## Gemeinderatswahlen seit 1933 – Relative Parteistärke nach Stadtkreisen – Promille (Fortsetzung)

Wahljahre	Christl.-demokr. Volkspartei <sup>1</sup>	Demokratische Partei	Europ. Föderalistische Partei	Evang. Volkspartei	Frei-sinnig-Demokr. Partei <sup>2</sup>	Grüne Partei	Humanistische Partei	Landes-ring der Unabhängigen	Liste Widerstand	Liberal-sozialist. Partei <sup>3</sup>	Nationale Aktion <sup>4</sup>	Nationale Front	Partei der Arbeit u. Partei-lose <sup>5</sup>
<b>Stadtkreis 4</b>													
1933	83 <sup>11</sup>	41	–	16 <sup>11</sup>	71	–	–	–	–	–	–	60 <sup>11</sup>	101
1938	70 <sup>11</sup>	28 <sup>11</sup>	–	9 <sup>11</sup>	75 <sup>11</sup>	–	–	102	–	23 <sup>12</sup>	–	23	101
1942	86 <sup>11</sup>	29	–	13 <sup>11</sup>	59 <sup>10,11</sup>	–	–	243	–	49	–	–	–
1946	86 <sup>11</sup>	14	–	11	56 <sup>11</sup>	–	–	115	–	22	–	–	265 <sup>12</sup>
1950	124 <sup>11</sup>	26 <sup>10</sup>	–	10	68 <sup>11</sup>	–	–	149	–	20	–	–	109
1954	133	20 <sup>11</sup>	–	–	65 <sup>11</sup>	–	–	101 <sup>12</sup>	–	21 <sup>12</sup>	–	–	97
1958	150	9 <sup>11</sup>	–	22 <sup>11</sup>	69 <sup>11</sup>	–	–	122	–	–	–	–	72
1962	159	11 <sup>11</sup>	–	23 <sup>11</sup>	96 <sup>11</sup>	–	–	118	–	–	–	–	73
1966	124 <sup>11</sup>	41 <sup>11</sup>	–	25 <sup>11</sup>	70 <sup>11</sup>	–	–	128	–	–	–	–	79
1970	136 <sup>11</sup>	10	–	48 <sup>11</sup>	72 <sup>10,11</sup>	–	–	168	–	–	–	–	64
1974	135 <sup>11</sup>	–	–	30 <sup>11</sup>	68 <sup>11</sup>	–	–	106	–	–	129	–	33 <sup>12</sup>
1978	108 <sup>11</sup>	–	–	27 <sup>11</sup>	97 <sup>11</sup>	–	–	82 <sup>11</sup>	–	–	58	–	41 <sup>12</sup>
1982	128 <sup>11</sup>	–	–	36 <sup>11</sup>	149 <sup>11</sup>	28	–	65	–	–	63	–	17 <sup>12</sup>
1986	128 <sup>11</sup>	–	–	30 <sup>12</sup>	97 <sup>11</sup>	49 <sup>12</sup>	7	52 <sup>12</sup>	52 <sup>14</sup>	–	103 <sup>13</sup>	–	–
<b>Stadtkreis 5</b>													
1933	78 <sup>11</sup>	10	–	–	10	–	–	–	–	–	–	33 <sup>11</sup>	98
1938	59 <sup>11</sup>	28 <sup>11</sup>	–	10	10	–	–	89	–	18 <sup>12</sup>	–	17	94
1942	80 <sup>11</sup>	19	–	–	10	–	–	209	–	36	–	–	–
1946	84 <sup>11</sup>	19 <sup>11</sup>	–	–	67 <sup>11</sup>	–	–	94	–	27	–	–	269 <sup>12</sup>
1950	145	10	–	10	10	–	–	137 <sup>11</sup>	–	22 <sup>11</sup>	–	–	117
1954	138	19 <sup>10,11</sup>	–	10	76 <sup>11</sup>	–	–	115 <sup>12</sup>	–	21 <sup>12</sup>	–	–	97
1958	164	30 <sup>10,11</sup>	–	10	83 <sup>11</sup>	–	–	161	–	–	–	–	–
1962	171 <sup>11</sup>	7 <sup>12</sup>	–	26 <sup>13</sup>	111 <sup>12</sup>	–	–	135 <sup>13</sup>	–	–	–	–	–
1966	134 <sup>11</sup>	43 <sup>11</sup>	–	29 <sup>12</sup>	85 <sup>11</sup>	–	–	155 <sup>12</sup>	–	–	–	–	–
1970	131 <sup>11</sup>	10	–	46 <sup>11</sup>	89 <sup>10,11</sup>	–	–	186	–	–	–	–	–
1974	118 <sup>11</sup>	–	–	22 <sup>11</sup>	53 <sup>12</sup>	–	–	112 <sup>11</sup>	–	–	158	–	–
1978	109 <sup>11</sup>	–	–	19 <sup>11</sup>	55 <sup>11</sup>	–	–	104 <sup>11</sup>	–	–	61	–	29 <sup>12</sup>
1982	180 <sup>11</sup>	–	–	17 <sup>11</sup>	97 <sup>11</sup>	–	–	62 <sup>11</sup>	–	–	49	–	12 <sup>12</sup>
1986	117 <sup>11</sup>	–	–	22 <sup>11</sup>	77 <sup>11</sup>	63	11	31 <sup>11</sup>	53 <sup>12</sup>	–	82	–	–
<b>Stadtkreis 6</b>													
1933	94 <sup>11</sup>	118	–	26 <sup>11</sup>	242 <sup>11</sup>	–	–	–	–	–	–	114 <sup>11</sup>	16
1938	85 <sup>11</sup>	85 <sup>11</sup>	–	17 <sup>11</sup>	214 <sup>11</sup>	–	–	216	–	22 <sup>12</sup>	–	32	16
1942	101 <sup>11</sup>	65	–	22 <sup>11</sup>	213 <sup>10,11</sup>	–	–	322	–	30	–	–	–
1946	110 <sup>11</sup>	51 <sup>11</sup>	–	22 <sup>11</sup>	208 <sup>11</sup>	–	–	241	–	29	–	–	66 <sup>12</sup>
1950	132 <sup>11</sup>	56 <sup>12</sup>	–	40 <sup>12</sup>	218 <sup>11</sup>	–	–	247 <sup>13</sup>	–	22 <sup>13</sup>	–	–	30
1954	142	63 <sup>11</sup>	–	46 <sup>11</sup>	232	–	–	181	–	22	–	–	25
1958	152 <sup>11</sup>	55 <sup>12</sup>	–	64 <sup>12</sup>	239 <sup>11</sup>	–	–	185	–	–	–	–	–
1962	151	44 <sup>11</sup>	–	73 <sup>11</sup>	267	–	–	147	–	–	–	–	–
1966	132	49 <sup>11</sup>	–	74 <sup>11</sup>	227	–	–	205	–	–	–	–	–
1970	131	10	–	114 <sup>11</sup>	247 <sup>10,11</sup>	–	–	212	–	–	–	–	–
1974	114	–	–	82 <sup>11</sup>	231 <sup>11</sup>	–	–	158	–	–	72	–	–
1978	118 <sup>11</sup>	–	–	81 <sup>11</sup>	245 <sup>12</sup>	–	–	138 <sup>11</sup>	–	–	39	–	16 <sup>13</sup>
1982	112 <sup>11</sup>	–	–	76 <sup>11</sup>	295 <sup>11</sup>	23	–	109	–	–	30	–	–
1986	100 <sup>11</sup>	–	–	60 <sup>12</sup>	244 <sup>11</sup>	72 <sup>12</sup>	–	92 <sup>12</sup>	21 <sup>14</sup>	–	82 <sup>13</sup>	–	–

Fussnoten siehe Seiten 446, 447

Partei- freie Wähler Aktion Zürich	POCH- Zürich <sup>6</sup>	Schweiz. Republi- kanische Bewe- gung	Schweiz. Volks- partei <sup>7</sup>	Sozial- demokr.- Gewerk- schaftl. Liste	Soziali- stische Arbeiter- partei <sup>8</sup>	Soziali- stischer Arbeiter- bund	Stadt- bürger- Verein- gung	Ver- einigte Bürger- liche Liste	Andere Parteien <sup>9</sup>	Im ganzen	Wahl- jahre
<b>Stadtkreis 4</b>											
-	-	-	18 <sup>11</sup>	610	-	-	-	-	-	1 000	1933
-	-	-	-	569 <sup>12</sup>	-	-	-	-	-	1 000	1938
-	-	-	<sup>10</sup>	521	-	-	-	-	-	1 000	1942
-	-	-	37 <sup>11</sup>	394 <sup>12</sup>	-	-	-	-	-	1 000	1946
-	-	-	48 <sup>11</sup>	456	-	-	-	-	-	1 000	1950
-	-	-	57 <sup>11</sup>	506	-	-	-	-	-	1 000	1954
-	-	-	55 <sup>11</sup>	501	-	-	-	-	-	1 000	1958
-	-	-	55 <sup>11</sup>	465	-	-	-	-	-	1 000	1962
-	-	-	57 <sup>11</sup>	476	-	-	-	-	-	1 000	1966
-	-	-	47 <sup>11</sup>	465	-	-	-	-	-	1 000	1970
-	38 <sup>12</sup>	23	41 <sup>11</sup>	397	-	-	-	-	-	1 000	1974
-	47 <sup>12</sup>	-	50 <sup>11</sup>	480	10	-	-	-	-	1 000	1978
-	92 <sup>12</sup>	-	29 <sup>11</sup>	376	17	-	-	-	-	1 000	1982
-	86 <sup>14</sup>	-	24 <sup>13</sup>	372	-	-	-	-	-	1 000	1986
<b>Stadtkreis 5</b>											
-	-	-	21 <sup>11</sup>	675	-	-	-	95 <sup>10,11</sup>	-	1 000	1933
-	-	-	<sup>10</sup>	606 <sup>12</sup>	-	-	-	89 <sup>10,11</sup>	-	1 000	1938
-	-	-	<sup>10</sup>	566	-	-	-	90 <sup>10,11</sup>	-	1 000	1942
-	-	-	23 <sup>11</sup>	417 <sup>12</sup>	-	-	-	-	-	1 000	1946
-	-	-	<sup>10</sup>	465	-	-	-	114 <sup>10</sup>	-	1 000	1950
-	-	-	36 <sup>11</sup>	481	-	17	-	-	-	1 000	1954
-	-	-	45 <sup>11</sup>	517	-	-	-	-	-	1 000	1958
-	-	-	43 <sup>11</sup>	507	-	-	-	-	-	1 000	1962
-	-	-	49 <sup>11</sup>	505	-	-	-	-	-	1 000	1966
-	-	-	38 <sup>11</sup>	510	-	-	-	-	-	1 000	1970
-	47	-	27 <sup>12</sup>	463	-	-	-	-	-	1 000	1974
-	47 <sup>12</sup>	-	21 <sup>11</sup>	547	8	-	-	-	-	1 000	1978
-	88 <sup>12</sup>	-	32 <sup>11</sup>	436	27	-	-	-	-	1 000	1982
-	128 <sup>12</sup>	-	52 <sup>11</sup>	364	-	-	-	-	-	1 000	1986
<b>Stadtkreis 6</b>											
-	-	-	42 <sup>11</sup>	346	-	-	-	-	2	1 000	1933
-	-	-	29 <sup>11</sup>	284 <sup>12</sup>	-	-	-	-	-	1 000	1938
-	-	-	<sup>10</sup>	247	-	-	-	-	-	1 000	1942
-	-	-	60 <sup>11</sup>	213 <sup>12</sup>	-	-	-	-	-	1 000	1946
-	-	-	50 <sup>12</sup>	205	-	-	-	-	-	1 000	1950
-	-	-	52 <sup>11</sup>	237	-	-	-	-	-	1 000	1954
-	-	-	56 <sup>12</sup>	249	-	-	-	-	-	1 000	1958
-	-	-	66 <sup>11</sup>	229	-	-	23	-	-	1 000	1962
17	-	-	57 <sup>11</sup>	239	-	-	-	-	-	1 000	1966
-	-	-	56 <sup>11</sup>	240	-	-	-	-	-	1 000	1970
-	35	44	44 <sup>11</sup>	220	-	-	-	-	-	1 000	1974
-	20 <sup>13</sup>	-	50 <sup>12</sup>	288	5	-	-	-	-	1 000	1978
-	31 <sup>12</sup>	-	55 <sup>11</sup>	261	8 <sup>12</sup>	-	-	-	-	1 000	1982
-	46 <sup>14</sup>	-	44 <sup>13</sup>	236	-	-	-	-	3 <sup>11</sup>	1 000	1986

## Gemeinderatswahlen seit 1933 - Relative Parteistärke nach Stadtkreisen - Promille (Fortsetzung)

Wahljahre	Christl.-demokr. Volkspartei <sup>1</sup>	Demokratische Partei	Europ. Föderalistische Partei	Evang. Volkspartei	Freisinnig-Demokr. Partei <sup>2</sup>	Grüne Partei	Humanistische Partei	Landesring der Unabhängigen	Liste Widerstand	Liberal-sozialist. Partei <sup>3</sup>	Nationale Aktion <sup>4</sup>	Nationale Front	Partei der Arbeit u. Partei-lose <sup>5</sup>
<b>Stadtkreis 7</b>													
1933	84 <sup>11</sup>	95	-	39 <sup>11</sup>	357 <sup>11</sup>	-	-	-	-	-	-	97 <sup>11</sup>	13
1938	87 <sup>11</sup>	65 <sup>11</sup>	-	23 <sup>11</sup>	345 <sup>11</sup>	-	-	187	-	15 <sup>12</sup>	-	30	-
1942	102 <sup>11</sup>	61	-	33 <sup>11</sup>	345 <sup>11</sup>	-	-	294	-	-	-	-	-
1946	102 <sup>11</sup>	33 <sup>11</sup>	-	28 <sup>11</sup>	358 <sup>11</sup>	-	-	202	-	25	-	-	45 <sup>12</sup>
1950	120 <sup>11</sup>	31 <sup>12</sup>	-	40 <sup>12</sup>	364 <sup>11</sup>	-	-	207 <sup>13</sup>	-	13 <sup>13</sup>	-	-	21
1954	132 <sup>11</sup>	34 <sup>12</sup>	-	48 <sup>12</sup>	384 <sup>11</sup>	-	-	153 <sup>13</sup>	-	17 <sup>13</sup>	-	-	16
1958	154	27 <sup>11</sup>	-	58 <sup>11</sup>	392	-	-	161	-	-	-	-	-
1962	154	22 <sup>11</sup>	-	69 <sup>11</sup>	408	-	-	126	-	-	-	-	-
1966	135	24 <sup>11</sup>	-	70 <sup>11</sup>	409	-	-	137	-	-	-	-	-
1970	146	<sup>10</sup>	-	119 <sup>11</sup>	384 <sup>10</sup>	-	-	159	-	-	-	-	-
1974	126	-	-	109 <sup>11</sup>	348	-	-	121	-	8	47	-	-
1978	123 <sup>11</sup>	-	-	110 <sup>11</sup>	381 <sup>11</sup>	-	-	116	-	-	20 <sup>12</sup>	-	-
1982	105 <sup>11</sup>	-	-	94 <sup>11</sup>	440	47	-	81	-	-	-	-	-
1986	105 <sup>11</sup>	-	-	82 <sup>11</sup>	377	69 <sup>11</sup>	-	76 <sup>11</sup>	15 <sup>12</sup>	-	49	-	-
<b>Stadtkreis 8</b>													
1933	77 <sup>11</sup>	89	-	28 <sup>11</sup>	248 <sup>11</sup>	-	-	-	-	-	-	103 <sup>11</sup>	24
1938	76 <sup>11</sup>	61 <sup>11</sup>	-	22 <sup>11</sup>	239 <sup>11</sup>	-	-	190	-	22 <sup>12</sup>	-	23	25
1942	88 <sup>11</sup>	79	-	23 <sup>11</sup>	211 <sup>10,11</sup>	-	-	320	-	-	-	-	-
1946	88 <sup>11</sup>	59 <sup>12</sup>	-	20 <sup>12</sup>	232 <sup>11</sup>	-	-	206	-	27	-	-	104 <sup>13</sup>
1950	107 <sup>11</sup>	43 <sup>11</sup>	-	33 <sup>11</sup>	258 <sup>11</sup>	-	-	213 <sup>12</sup>	-	28 <sup>12</sup>	-	-	50
1954	123 <sup>11</sup>	50 <sup>12</sup>	-	36 <sup>12</sup>	277 <sup>11</sup>	-	-	153 <sup>13</sup>	-	20 <sup>13</sup>	-	-	35
1958	125 <sup>11</sup>	49 <sup>12</sup>	-	45 <sup>12</sup>	286 <sup>11</sup>	-	-	169	-	-	-	-	-
1962	136	35 <sup>11</sup>	-	69 <sup>11</sup>	304	-	-	138	-	-	-	-	-
1966	121 <sup>11</sup>	53 <sup>12</sup>	-	63 <sup>12</sup>	261 <sup>11</sup>	-	-	193	-	-	-	-	-
1970	106	<sup>10</sup>	-	131 <sup>11</sup>	286 <sup>10</sup>	-	-	192	-	-	-	-	-
1974	104 <sup>11</sup>	-	-	108 <sup>12</sup>	255 <sup>12</sup>	-	-	115	-	-	60	-	-
1978	117 <sup>11</sup>	-	-	103 <sup>11</sup>	274 <sup>11</sup>	-	-	104 <sup>11</sup>	-	-	47	-	-
1982	112 <sup>11</sup>	-	-	80 <sup>11</sup>	302 <sup>11</sup>	-	-	98	-	-	27	-	-
1986	89 <sup>11</sup>	-	-	46 <sup>12</sup>	292 <sup>11</sup>	52 <sup>12</sup>	8	70 <sup>12</sup>	29 <sup>13</sup>	-	58	-	-
<b>Stadtkreis 9</b>													
1933	85 <sup>11</sup>	54	-	17 <sup>11</sup>	122 <sup>11</sup>	-	-	-	-	-	-	56 <sup>11</sup>	36
1938	78 <sup>11</sup>	37 <sup>11</sup>	-	19 <sup>11</sup>	100 <sup>11</sup>	-	-	128	-	27 <sup>12</sup>	-	16	48
1942	103 <sup>11</sup>	49	-	32 <sup>11</sup>	113 <sup>10,11</sup>	-	-	256	-	-	-	-	-
1946	104 <sup>11</sup>	30 <sup>11</sup>	-	24 <sup>11</sup>	60 <sup>11</sup>	-	-	141	-	27	-	-	187 <sup>12</sup>
1950	128 <sup>11</sup>	32 <sup>12</sup>	-	38 <sup>12</sup>	85 <sup>11</sup>	-	-	165 <sup>13</sup>	-	20 <sup>13</sup>	-	-	67
1954	133 <sup>11</sup>	33 <sup>12</sup>	-	29 <sup>12</sup>	87 <sup>11</sup>	-	-	139 <sup>13</sup>	-	19 <sup>13</sup>	-	-	45
1958	145 <sup>11</sup>	19 <sup>12</sup>	-	60 <sup>12</sup>	89 <sup>11</sup>	-	-	165	-	-	-	-	-
1962	156	25 <sup>11</sup>	-	57 <sup>11</sup>	112	-	-	132	-	-	-	-	-
1966	131 <sup>11</sup>	32 <sup>11</sup>	-	54 <sup>11</sup>	90 <sup>11</sup>	-	-	176	-	-	-	-	-
1970	130	<sup>10</sup>	-	70 <sup>11</sup>	112 <sup>10,11</sup>	-	-	211	-	-	-	-	37
1974	128 <sup>11</sup>	-	-	54 <sup>12</sup>	85 <sup>12</sup>	-	-	149 <sup>11</sup>	-	-	99	-	16 <sup>13</sup>
1978	122 <sup>11</sup>	-	-	59 <sup>11</sup>	98 <sup>11</sup>	-	-	126 <sup>11</sup>	-	-	51	-	20 <sup>12</sup>
1982	140 <sup>11</sup>	-	-	64 <sup>11</sup>	157 <sup>11</sup>	14	-	86	-	-	52	-	11 <sup>12</sup>
1986	129 <sup>11</sup>	-	-	53 <sup>11</sup>	123 <sup>11</sup>	56	3	64 <sup>11</sup>	10 <sup>13</sup>	-	131 <sup>12</sup>	-	-

Fussnoten siehe Seiten 446, 447

Partei- freie Wähler Aktion Zürich	POCH- Zürich <sup>6</sup>	Schweiz. Republi- kanische Bewe- gung	Schweiz. Volks- partei <sup>7</sup>	Sozial- demokr.- Gewerk- schaftl. Liste	Soziali- stische Arbeiter- partei <sup>8</sup>	Soziali- stischer Arbeiter- bund	Stadt- bürger- Verein- gung	Ver- einigte Bürger- liche Liste	Andere Parteien <sup>9</sup>	Im ganzen	Wahl- jahre
<b>Stadtkreis 7</b>											
-	-	-	58 <sup>11</sup>	257	-	-	-	-	-	1 000	1933
-	-	-	39 <sup>11</sup>	209 <sup>12</sup>	-	-	-	-	-	1 000	1938
-	-	-	-	165	-	-	-	-	-	1 000	1942
-	-	-	58 <sup>11</sup>	149 <sup>12</sup>	-	-	-	-	-	1 000	1946
-	-	-	65 <sup>12</sup>	139	-	-	-	-	-	1 000	1950
-	-	-	67 <sup>11</sup>	149	-	-	-	-	-	1 000	1954
-	-	-	61 <sup>11</sup>	147	-	-	-	-	-	1 000	1958
-	-	-	71 <sup>11</sup>	138	-	-	12	-	-	1 000	1962
18	-	-	72 <sup>11</sup>	135	-	-	-	-	-	1 000	1966
-	-	-	57 <sup>11</sup>	135	-	-	-	-	-	1 000	1970
-	29	33	35 <sup>11</sup>	144	-	-	-	-	-	1 000	1974
-	15	-	35 <sup>11</sup>	192	3	-	-	-	5 <sup>12</sup>	1 000	1978
-	19	-	49 <sup>11</sup>	161	-	-	-	-	4	1 000	1982
-	25 <sup>12</sup>	-	41	158 <sup>12</sup>	-	-	-	-	3 <sup>11</sup>	1 000	1986
<b>Stadtkreis 8</b>											
-	-	-	39 <sup>11</sup>	392	-	-	-	-	-	1 000	1933
-	-	-	22 <sup>11</sup>	320 <sup>12</sup>	-	-	-	-	-	1 000	1938
-	-	-	<sup>10</sup>	279	-	-	-	-	-	1 000	1942
-	-	-	41 <sup>11</sup>	223 <sup>13</sup>	-	-	-	-	-	1 000	1946
-	-	-	42 <sup>11</sup>	226	-	-	-	-	-	1 000	1950
-	-	-	63 <sup>11</sup>	243	-	-	-	-	-	1 000	1954
-	-	-	61 <sup>12</sup>	265	-	-	-	-	-	1 000	1958
-	-	-	79 <sup>11</sup>	239	-	-	-	-	-	1 000	1962
11	-	-	72 <sup>12</sup>	226	-	-	-	-	-	1 000	1966
-	-	-	48 <sup>11</sup>	237	-	-	-	-	-	1 000	1970
-	40	48	40 <sup>11</sup>	230	-	-	-	-	-	1 000	1974
-	18	-	34 <sup>11</sup>	291	12	-	-	-	-	1 000	1978
-	39 <sup>12</sup>	-	45 <sup>11</sup>	229	6 <sup>12</sup>	-	-	-	62	1 000	1982
-	39 <sup>13</sup>	-	52 <sup>11</sup>	265 <sup>13</sup>	-	-	-	-	-	1 000	1986
<b>Stadtkreis 9</b>											
-	-	-	86 <sup>11</sup>	544	-	-	-	-	-	1 000	1933
-	-	-	72 <sup>11</sup>	475 <sup>12</sup>	-	-	-	-	-	1 000	1938
-	-	-	<sup>10</sup>	447	-	-	-	-	-	1 000	1942
-	-	-	84 <sup>11</sup>	343 <sup>12</sup>	-	-	-	-	-	1 000	1946
-	-	-	87 <sup>12</sup>	378	-	-	-	-	-	1 000	1950
-	-	-	79 <sup>12</sup>	426	-	10	-	-	-	1 000	1954
-	-	-	77 <sup>12</sup>	445	-	-	-	-	-	1 000	1958
-	-	-	78 <sup>11</sup>	440	-	-	-	-	-	1 000	1962
16	-	-	77 <sup>11</sup>	424	-	-	-	-	-	1 000	1966
-	-	-	74 <sup>11</sup>	366	-	-	-	-	-	1 000	1970
-	31 <sup>13</sup>	27	58 <sup>12</sup>	353	-	-	-	-	-	1 000	1974
-	29 <sup>12</sup>	-	70 <sup>11</sup>	421	4	-	-	-	-	1 000	1978
-	40 <sup>12</sup>	-	93 <sup>11</sup>	334	9	-	-	-	-	1 000	1982
-	30 <sup>13</sup>	-	80 <sup>11</sup>	314	-	-	-	-	7 <sup>11,12</sup>	1 000	1986

**Gemeinderatswahlen seit 1933 – Relative Parteistärke nach Stadtkreisen – Promille (Schluss)**

Wahljahre	Christl.-demokr. Volkspartei <sup>1</sup>	Demokratische Partei	Europ. Föderalistische Partei	Evang. Volkspartei	Freisinnig-Demokr. Partei <sup>2</sup>	Grüne Partei	Humanistische Partei	Landesring der Unabhängigen	Liste Widerstand	Liberal-sozialist. Partei <sup>3</sup>	Nationale Aktion <sup>4</sup>	Nationale Front	Partei der Arbeit u. Parteilose <sup>5</sup>
<b>Stadtkreis 10</b>													
1933	73 <sup>11</sup>	74	–	24 <sup>11</sup>	142 <sup>11</sup>	–	–	–	–	–	–	56 <sup>11</sup>	48
1938	63 <sup>11</sup>	46 <sup>11</sup>	–	17 <sup>11</sup>	104 <sup>11</sup>	–	–	174	–	31 <sup>12</sup>	–	14	39
1942	76 <sup>11</sup>	52	–	18 <sup>11</sup>	112 <sup>10,11</sup>	–	–	298	–	41	–	–	–
1946	80 <sup>11</sup>	41	–	20 <sup>11</sup>	103 <sup>11</sup>	–	–	191	–	31	–	–	148 <sup>12</sup>
1950	105 <sup>11</sup>	31 <sup>12</sup>	–	34 <sup>12</sup>	131 <sup>11</sup>	–	–	201 <sup>13</sup>	–	20 <sup>13</sup>	–	–	55
1954	112 <sup>11</sup>	53 <sup>12</sup>	–	42 <sup>12</sup>	143 <sup>11</sup>	–	–	153 <sup>13</sup>	–	22 <sup>13</sup>	–	–	31
1958	128 <sup>11</sup>	50 <sup>12</sup>	–	54 <sup>12</sup>	157 <sup>11</sup>	–	–	186	–	–	–	–	–
1962	129 <sup>11</sup>	43 <sup>12</sup>	–	55 <sup>12</sup>	190 <sup>11</sup>	–	–	148	–	–	–	–	–
1966	116	49 <sup>11</sup>	–	56 <sup>11</sup>	173	–	–	190	–	–	–	–	–
1970	113 <sup>11</sup>	<sup>10</sup>	8	84 <sup>12</sup>	198 <sup>10,11</sup>	–	–	226	–	–	–	–	–
1974	117 <sup>11</sup>	–	–	73 <sup>11</sup>	162 <sup>11</sup>	–	–	169	–	–	72	–	12 <sup>12</sup>
1978	123 <sup>11</sup>	–	–	71 <sup>11</sup>	182 <sup>11</sup>	–	–	142	–	–	36	–	14 <sup>12</sup>
1982	112 <sup>11</sup>	–	–	71 <sup>11</sup>	271	27	–	93 <sup>11</sup>	–	–	33	–	–
1986	99 <sup>11</sup>	–	–	65 <sup>11</sup>	203	48	3	89 <sup>11</sup>	14 <sup>12</sup>	–	86	–	–
<b>Stadtkreis 11</b>													
1933	75 <sup>11</sup>	110	–	36 <sup>11</sup>	91 <sup>11</sup>	–	–	–	–	–	–	78 <sup>11</sup>	22
1938	64 <sup>11</sup>	81 <sup>11</sup>	–	17 <sup>11</sup>	93 <sup>11</sup>	–	–	160	–	32 <sup>12</sup>	–	19	–
1942	82 <sup>11</sup>	83	–	16 <sup>11</sup>	107 <sup>10,11</sup>	–	–	279	–	34	–	–	–
1946	85 <sup>11</sup>	84 <sup>11</sup>	–	22 <sup>11</sup>	86 <sup>11</sup>	–	–	168	–	31	–	–	117 <sup>12</sup>
1950	119 <sup>11</sup>	87 <sup>10,11</sup>	–	<sup>10</sup>	112 <sup>11</sup>	–	–	198 <sup>12</sup>	–	28 <sup>12</sup>	–	–	56
1954	146 <sup>11</sup>	55 <sup>12</sup>	–	44 <sup>12</sup>	111 <sup>11</sup>	–	–	156 <sup>13</sup>	–	21 <sup>13</sup>	–	–	39
1958	157	41 <sup>11</sup>	–	59 <sup>11</sup>	104 <sup>11</sup>	–	–	215	–	–	–	–	–
1962	162	29 <sup>11</sup>	–	58 <sup>11</sup>	131 <sup>11</sup>	–	–	160	–	–	–	–	33
1966	142 <sup>11</sup>	40 <sup>11</sup>	–	53 <sup>11</sup>	106 <sup>11</sup>	–	–	210	–	–	–	–	36
1970	136	19 <sup>11</sup>	–	67 <sup>11</sup>	121 <sup>11</sup>	–	–	253	–	–	–	–	31
1974	128 <sup>11</sup>	–	–	62 <sup>11</sup>	125 <sup>11</sup>	–	–	163	–	–	77	–	14 <sup>12</sup>
1978	125 <sup>11</sup>	–	2	82 <sup>11</sup>	124 <sup>11</sup>	–	–	146	–	–	44	–	16 <sup>12</sup>
1982	129 <sup>11</sup>	8 <sup>11</sup>	–	66 <sup>11</sup>	171 <sup>11</sup>	–	–	108	–	–	43	–	6 <sup>12</sup>
1986	110 <sup>11</sup>	–	–	51 <sup>11</sup>	148 <sup>11</sup>	48 <sup>12</sup>	4	102 <sup>12</sup>	9 <sup>14</sup>	–	114 <sup>13</sup>	–	–
<b>Stadtkreis 12<sup>15</sup></b>													
1974	134 <sup>11</sup>	–	–	53 <sup>11</sup>	68 <sup>11</sup>	–	–	140	–	–	85	–	24 <sup>12</sup>
1978	154 <sup>11</sup>	–	–	52 <sup>11</sup>	80 <sup>11</sup>	–	–	130 <sup>11</sup>	–	–	44	–	23 <sup>12</sup>
1982	127 <sup>11</sup>	–	–	39 <sup>11</sup>	130 <sup>11</sup>	–	–	112	–	–	28	–	8 <sup>12</sup>
1986	111 <sup>11</sup>	–	–	41 <sup>12</sup>	102 <sup>11</sup>	24 <sup>12</sup>	–	85 <sup>12</sup>	8 <sup>13</sup>	–	113	–	–

Fussnoten siehe Seiten 446, 447

Partei- freie Wähler Aktion Zürich	POCH- Zürich <sup>6</sup>	Schweiz. Republi- kanische Bewe- gung	Schweiz. Volks- partei <sup>7</sup>	Sozial- demokr.- Gewerkl. Liste	Soziali- stische Arbeiter- partei <sup>8</sup>	Soziali- stischer Arbeiter- bund	Stadt- bürger- Verein- gung	Ver- einigte Bürger- liche Liste	Andere Parteien <sup>9</sup>	Im ganzen	Wahl- jahre
<b>Stadtkreis 10</b>											
-	-	-	51 <sup>11</sup>	532	-	-	-	-	-	1 000	1933
-	-	-	44 <sup>11</sup>	468 <sup>12</sup>	-	-	-	-	-	1 000	1938
-	-	-	<sup>10</sup> 403	403	-	-	-	-	-	1 000	1942
-	-	-	49 <sup>11</sup>	337 <sup>12</sup>	-	-	-	-	-	1 000	1946
-	-	-	62 <sup>12</sup>	361	-	-	-	-	-	1 000	1950
-	-	-	73 <sup>12</sup>	361	-	10	-	-	-	1 000	1954
-	-	-	70 <sup>12</sup>	355	-	-	-	-	-	1 000	1958
-	-	-	76 <sup>12</sup>	342	-	-	17	-	-	1 000	1962
20	-	-	68 <sup>11</sup>	328	-	-	-	-	-	1 000	1966
-	-	-	66 <sup>12</sup>	305	-	-	-	-	-	1 000	1970
-	29 <sup>12</sup>	39	49 <sup>11</sup>	278	-	-	-	-	-	1 000	1974
-	14 <sup>12</sup>	-	57 <sup>11</sup>	338	7	-	-	-	16	1 000	1978
-	27 <sup>12</sup>	-	78	278	6 <sup>12</sup>	-	-	-	4	1 000	1982
-	30 <sup>12</sup>	-	80	274	-	-	-	-	9 <sup>12</sup>	1 000	1986
<b>Stadtkreis 11</b>											
-	-	-	81 <sup>11</sup>	507	-	-	-	-	-	1 000	1933
-	-	-	59 <sup>11</sup>	475 <sup>12</sup>	-	-	-	-	-	1 000	1938
-	-	-	<sup>10</sup> 399	399	-	-	-	-	-	1 000	1942
-	-	-	47 <sup>11</sup>	360 <sup>12</sup>	-	-	-	-	-	1 000	1946
-	-	-	51 <sup>11</sup>	349	-	-	-	-	-	1 000	1950
-	-	-	43 <sup>12</sup>	361	-	9	-	-	15	1 000	1954
-	-	-	49 <sup>11</sup>	375	-	-	-	-	-	1 000	1958
-	-	-	56 <sup>11</sup>	357	-	-	7	-	7	1 000	1962
12	-	-	60 <sup>11</sup>	335	-	-	-	-	6	1 000	1966
-	-	-	63 <sup>11</sup>	310	-	-	-	-	-	1 000	1970
-	44 <sup>12</sup>	42	82 <sup>11</sup>	263	-	-	-	-	-	1 000	1974
-	38 <sup>12</sup>	-	87 <sup>11</sup>	332	4	-	-	-	-	1 000	1978
-	45 <sup>12</sup>	-	136 <sup>11</sup>	251	13	-	-	-	24	1 000	1982
-	42 <sup>14</sup>	-	113 <sup>11</sup>	243	-	-	-	-	16 <sup>12, 13, 14</sup>	1 000	1986
<b>Stadtkreis 12<sup>15</sup></b>											
-	39 <sup>12</sup>	36	57 <sup>11</sup>	364	-	-	-	-	-	1 000	1974
-	25 <sup>12</sup>	-	56 <sup>11</sup>	432	4	-	-	-	-	1 000	1978
-	46 <sup>12</sup>	-	99 <sup>11</sup>	366	9	-	-	-	36 <sup>12</sup>	1 000	1982
-	43 <sup>13</sup>	-	96 <sup>11</sup>	348	-	-	-	-	29 <sup>13</sup>	1 000	1986

## Gemeinderatswahlen seit 1942 – Wahlberechtigte und Wahlbeteiligung

Wahl-daten	Wahlberechtigte Grundzahlen			je 1000 Per-sonen <sup>1</sup>	Wähler Grund-zahlen	je 1000 Wahlbe-rechtigte	Eingelegte Wahlzettel	
	Männer	Frauen	im ganzen				gültig	un-gültig
22. 3. 1942	106 389	–	106 389	316	72 655	683	72 478	177
24. 3. 1946	113 197	–	113 197	317	88 068	778	88 020	48
26. 3. 1950	120 519	–	120 519	313	91 858	762	91 776	82
9. 3. 1958	127 501	–	127 501	297	88 978	698	88 892	86
4. 3. 1962	125 593	–	125 593	284	83 846	668	83 622	224
6. 3. 1966	121 700	–	121 700	279	85 527	703	85 354	173
8. 3. 1970 <sup>2</sup>	117 769	153 317	271 086	630	154 323 <sup>3</sup>	569	154 205	118
3. 3. 1974	110 551	146 850	257 401	637	126 245 <sup>3</sup>	490	126 189	56
26. 2. 1978	107 629	143 750	251 379	662	130 247 <sup>3</sup>	518	130 144	103
7. 3. 1982	104 278	139 987	244 265	671	117 200 <sup>3</sup>	480	116 553	647
2. 3. 1986	101 793	136 946	238 739	661	102 634 <sup>3</sup>	430	102 577	57

<sup>1</sup> der Wohnbevölkerung des entsprechenden Wahlmonats <sup>2</sup> Seit Oktober 1969 Frauenstimm- und -wahlrecht in Gemein-deangelegenheiten <sup>3</sup> Davon Frauen 1970: 86 943; 1974, 1978, 1982 und 1986 wurde keine Auszählung vorgenommen.

## Gemeinderatswahlen seit 1942 – Relative Parteistärke

Wahl-jahre	Christl.-demokr. Volkspartei <sup>1</sup>	Demokratische Partei	Evang. Volks-partei	Freisinnig-Demokr. Partei <sup>2</sup>	Landes-ring der Unab-hängigen	Partei der Arbeit u. Partei-lose <sup>3</sup>	Schweiz. Volkspar-tei <sup>4</sup>	Sozial-demokr.-Gewerk-schaftl. Liste	Übrige Parteien	Im ganzen
	Grundzahlen									
1942	6 677	3 910	1 232	11 368 <sup>5</sup>	20 741	–	5	26 468	2 082	72 478
1946	8 335	3 788	1 666	13 236	15 176	13 499	4 305	25 630	2 385	88 020
1950	11 331	2 577	2 093	14 971	17 827	5 768	4 727	28 721	3 761	91 776
1958	13 196	2 993	4 303	15 259	15 390	1 239	5 222	31 194	96	88 892
1962	12 580	2 440	4 766	16 589	11 744	1 621	5 384	27 674	824	83 622
1966	11 199	3 389	4 712	14 452	15 294	1 871	5 495	27 635	1 307	85 354
1970	19 966	–	12 768	29 588	32 067	3 312	9 783	46 415	306	154 205
1974	15 427	–	8 449	21 250	17 941	1 603	6 728	35 839	18 952	126 189
1978	15 874	–	9 291	23 119	16 673	2 679	7 567	45 350	9 591	130 144
1982	14 325	130	7 508	28 327	11 422	831	8 687	32 401	12 922	116 553
1986	11 505	–	5 499	20 683	8 445	–	6 706	27 409	22 330 <sup>6</sup>	102 577
Promille										
1942	92	54	17	157 <sup>5</sup>	286	–	5	365	29	1 000
1946	95	43	19	150	173	153	49	291	27	1 000
1950	123	28	23	163	194	63	52	313	41	1 000
1958	148	34	48	172	173	14	59	351	1	1 000
1962	151	29	57	198	141	19	64	331	10	1 000
1966	131	40	55	169	179	22	65	324	15	1 000
1970	129	–	83	192	208	22	63	301	2	1 000
1974	122	–	67	169	142	13	53	284	150	1 000
1978	122	–	71	178	128	20	58	348	75	1 000
1982	123	1	64	243	98	7	74	278	112	1 000
1986	113	–	54	202	82	–	65	268	216 <sup>6</sup>	1 000

<sup>1</sup> Bis 1970: Christlichsoziale Partei <sup>2</sup> Bis 1966: Freisinnige Partei, 1982 einschliesslich Freisinnig-Demokratische Parteien Höngg und Wipkingen <sup>3</sup> Bis 1938: Kommunistische Partei, 1942–1974: Partei der Arbeit <sup>4</sup> Bis 1962: Bauern-, Gewerbe- und Bürgerpartei, 1966 und 1970 BGB-Mittelstandspartei <sup>5</sup> Liste der Freisinnigen, der Bauern-, Gewerbe- und Bürgerpartei und der Jungliberalen <sup>6</sup> Nationale Aktion 9545 (93%), Grüne Partei 5777 (56%), POCH-Zürich 4147 (40%), Liste Widerstand 1866 (18%), Humanistische Partei 318 (3%), Grüne Alternative Zürich 237 (2%), Grüne Alternative Schwamendingen 164 (2%), Sozialliberale Partei europäischer Föderalisten 152 (1%), Vereinigung freier Bürger 89 (1%), Freie Demokratische Mitte 35 (0%)

## Gemeinderatswahlen 1986 – Relative Parteistärke nach Stadtkreisen

Stadtkreise	Christl.-demokr. Volkspartei	Evang. Volkspartei	Freisinnig-Demokr. Partei	Grüne Partei	Landesring der Unabhängigen	Liste Widerstand	Nationale Aktion	POCH-Zürich	Schweiz. Volkspartei	Sozialdemokr.-Gewerkschaftl. Liste	Im ganzen <sup>1</sup>
<b>Grundzahlen</b>											
Kreis 1	72	52	562	97	35	79	63	106	68	521	1 672
Kreis 2	1 364	372	2 913	655	1 182	90	724	165	526	2 254	10 279
Kreis 3	1 350	625	1 384	734	862	305	1 309	612	523	3 435	11 186
Kreis 4	668	156	503	253	272	271	536	448	125	1 939	5 210
Kreis 5	234	44	154	126	63	106	164	256	104	728	2 002
Kreis 6	1 010	605	2 454	722	931	213	823	468	443	2 372	10 074
Kreis 7	1 305	1 023	4 708	857	945	192	611	306	511	1 979	12 480
Kreis 8	411	213	1 348	241	322	133	266	178	238	1 225	4 610
Kreis 9	1 695	695	1 628	731	841	138	1 727	393	1 056	4 139	13 166
Kreis 10	1 103	725	2 266	536	987	156	956	339	887	3 050	11 137
Kreis 11	1 528	710	2 058	663	1 422	128	1 589	579	1 563	3 375	13 885
Kreis 12	765	279	705	162	583	55	777	297	662	2 392	6 876
Ganze Stadt	11 505	5 499	20 683	5 777	8 445	1 866	9 545	4 147	6 706	27 409	102 577
<b>Promilleverteilung nach Stadtkreisen</b>											
Kreis 1	43	31	336	58	21	47	38	63	41	312	1 000
Kreis 2	133	36	284	64	115	9	70	16	51	219	1 000
Kreis 3	120	56	124	66	77	27	117	55	47	307	1 000
Kreis 4	128	30	97	49	52	52	103	86	24	372	1 000
Kreis 5	117	22	77	63	31	53	82	128	52	364	1 000
Kreis 6	100	60	244	72	92	21	82	46	44	236	1 000
Kreis 7	105	82	377	69	76	15	49	25	41	158	1 000
Kreis 8	89	46	292	52	70	29	58	39	52	265	1 000
Kreis 9	129	53	123	56	64	10	131	30	80	314	1 000
Kreis 10	99	65	203	48	89	14	86	30	80	274	1 000
Kreis 11	110	51	148	48	102	9	114	42	113	243	1 000
Kreis 12	111	41	102	24	85	8	113	43	96	348	1 000
Ganze Stadt	113	54	202	56	82	18	93	40	65	268	1 000
<b>Promilleverteilung nach Parteien</b>											
Kreis 1	6	9	27	17	4	42	7	25	10	19	16
Kreis 2	119	68	141	113	140	48	76	40	78	82	100
Kreis 3	117	114	67	127	102	164	137	147	78	125	109
Kreis 4	58	28	24	44	32	145	56	108	19	71	51
Kreis 5	20	8	7	22	7	57	17	62	16	27	20
Kreis 6	88	110	119	125	110	114	86	113	66	87	98
Kreis 7	113	186	228	148	112	103	64	74	76	72	122
Kreis 8	36	39	65	42	38	71	28	43	35	45	45
Kreis 9	148	126	79	126	100	74	181	95	158	151	128
Kreis 10	96	132	109	93	117	84	100	82	132	111	109
Kreis 11	133	129	100	115	169	69	167	139	233	123	135
Kreis 12	66	51	34	28	69	29	81	72	99	87	67
Ganze Stadt	1 000	1 000	1 000	1 000	1 000	1 000	1 000	1 000	1 000	1 000	1 000

<sup>1</sup> Einschliesslich Humanistische Partei Kreis 1: 17 (100‰), Kreis 2: 34 (3‰), Kreis 3: 47 (4‰), Kreis 4: 39 (7‰), Kreis 5: 23 (11‰), Kreis 8: 35 (8‰), Kreis 9: 36 (3‰), Kreis 10: 29 (3‰), Kreis 11: 58 (4‰), Sozialliberale Partei europäischer Föderalisten Kreis 6: 33 (3‰), Kreis 7: 43 (3‰), Kreis 9: 49 (4‰), Kreis 11: 27 (2‰), Vereinigung freier Bürger Kreis 9: 38 (3‰), Kreis 11: 51 (4‰), Grüne Alternative Zürich Kreis 10: 103 (9‰), Kreis 11: 134 (10‰), Freie Demokratische Mitte Kreis 12: 35 (5‰), Grüne Alternative Schwamendingen Kreis 12: 164 (24‰)

## Gemeinderatswahlen 1986 - Wahlberechtigte, Wähler und Nichtwähler nach Stadtquartieren

Stadtquartiere	Wahlberechtigte		Wähler		Nichtwähler	
	Grund- zahlen	je 1000 Per- sonen <sup>1</sup>	Grund- zahlen	je 1000 Wahlbe- rechtigte	Grund- zahlen	je 1000 Wahlbe- rechtigte
Kreis 1 <sup>2</sup>	5 247	*	*	*	*	*
Rathaus	2 249	702	839	373	1 410	627
Hochschulen	518	559	185	357	333	643
Lindenhof	961	907	353	367	608	633
City <sup>2</sup>	1 519	*	*	*	*	*
Kreis 2	21 031	717	10 561	502	10 470	498
Wollishofen	12 034	747	6 297	523	5 737	477
Leimbach	3 377	697	1 659	491	1 718	509
Enge	5 620	672	2 605	464	3 015	536
Kreis 3	28 205	634	11 554	410	16 651	590
Alt-Wiedikon	8 562	634	3 445	402	5 117	598
Friesenberg	6 752	666	3 397	503	3 355	497
Sihlfeld	12 891	619	4 712	366	8 179	634
Kreis 4	15 368	559	5 492	357	9 876	643
Werd	2 132	557	831	390	1 301	610
Langstrasse	5 757	504	1 729	300	4 028	700
Hard	7 479	611	2 932	392	4 547	608
Kreis 5	5 497	488	2 061	375	3 436	625
Gewerbeschule	4 697	484	1 788	381	2 909	619
Escher Wyss	800	519	273	341	527	659
Kreis 6 <sup>3</sup>	21 052	679	*	*	*	*
Unterstrass <sup>3</sup>	14 524	701	*	*	*	*
Oberstrass <sup>3</sup>	6 528	636	*	*	*	*
Kreis 7	24 123	697	12 777	530	11 346	470
Fluntern	4 906	685	2 737	558	2 169	442
Hottingen	6 908	672	3 532	511	3 376	489
Hirslanden	5 093	739	2 629	516	2 464	484
Witikon	7 216	723	3 879	538	3 337	462
Kreis 8	10 711	646	4 743	443	5 968	557
Seefeld	3 789	674	1 534	405	2 255	595
Mühlebach	3 841	673	1 696	442	2 145	558
Weinegg	3 081	587	1 513	491	1 568	509
Kreis 9	30 667	690	13 511	441	17 156	559
Albisrieden	12 782	729	6 041	473	6 741	527
Altstetten	17 885	665	7 470	418	10 415	582
Kreis 10	24 047	691	11 452	476	12 595	524
Höngg	13 824	734	6 928	501	6 896	499
Wipkingen	10 223	641	4 524	443	5 699	557
Kreis 11	34 201	658	14 315	419	19 886	581
Affoltern	11 913	664	4 993	419	6 920	581
Oerlikon	10 797	664	4 648	430	6 149	570
Seebach	11 491	647	4 674	407	6 817	593
Kreis 12	18 327	655	7 039	384	11 288	616
Saatlen	4 140	635	1 647	398	2 493	602
Schwamendingen-Mitte	6 685	651	2 602	389	4 083	611
Hirzenbach	7 502	670	2 790	372	4 712	628
Ganze Stadt	238 476	*	*	*	*	*

<sup>1</sup> der Wohnbevölkerung; Stand Ende Februar 1986<sup>2</sup> Die Wähler- und Nichtwählerzahl sowie die Wahlberechtigten-, Wähler- und Nichtwählerquoten wurden nicht berechnet, da im Stadtquartier City unter den Wahlberechtigten auch Personen enthalten sind, die dort nur einen formalen Wohnsitz (Not- und Amtsvormundchaftsadresse) haben und die von ihrem Wahlrecht in der Regel keinen Gebrauch machen<sup>3</sup> Wegen Überprüfung der Wahlunterlagen vorläufig keine definitiven Zahlen vorhanden.

**Gemeinderatswahlen 1986 – Wahlberechtigte, Wähler und Nichtwähler nach Geschlecht und Stadtquartieren**

Stadtquartiere	Wahlberechtigte		Wähler		Nichtwähler		Nichtwähler je 1000 Wahlberechtigte	
	Männer	Frauen	Männer	Frauen	Männer	Frauen	Männer	Frauen
Kreis 1 <sup>1</sup>	2 544	2 703	*	*	*	*	*	*
Rathaus	1 088	1 161	420	419	668	742	614	639
Hochschulen	219	299	91	94	128	205	584	686
Lindenhof	463	498	172	181	291	317	629	637
City <sup>1</sup>	774	745	*	*	*	*	*	*
Kreis 2	8 767	12 264	4 918	5 643	3 849	6 621	439	540
Wollishofen	4 855	7 179	2 880	3 417	1 975	3 762	407	524
Leimbach	1 524	1 853	827	832	697	1 021	457	551
Enge	2 388	3 232	1 211	1 394	1 177	1 838	493	569
Kreis 3	11 848	16 357	5 405	6 149	6 443	10 208	544	624
Alt-Wiedikon	3 574	4 988	1 589	1 856	1 985	3 132	555	628
Friesenberg	2 931	3 821	1 617	1 780	1 314	2 041	448	534
Sihlfeld	5 343	7 548	2 199	2 513	3 144	5 035	588	667
Kreis 4	6 820	8 548	2 666	2 826	4 154	5 722	609	669
Werd	923	1 209	375	456	548	753	594	623
Langstrasse	2 811	2 946	914	815	1 897	2 131	675	723
Hard	3 086	4 393	1 377	1 555	1 709	2 838	554	646
Kreis 5	2 742	2 755	1 087	974	1 655	1 781	604	646
Gewerbeschule	2 347	2 350	941	847	1 406	1 503	599	640
Escher Wyss	395	405	146	127	249	278	630	686
Kreis 6 <sup>2</sup>	8 743	12 309	*	*	*	*	*	*
Unterstrass <sup>2</sup>	6 053	8 471	*	*	*	*	*	*
Oberstrass <sup>2</sup>	2 690	3 838	*	*	*	*	*	*
Kreis 7	9 444	14 679	5 534	7 243	3 910	7 436	414	507
Fluntern	1 962	2 944	1 208	1 529	754	1 415	384	481
Hottingen	2 630	4 278	1 473	2 059	1 157	2 219	440	519
Hirslanden	1 890	3 203	1 101	1 528	789	1 675	417	523
Witikon	2 962	4 254	1 752	2 127	1 210	2 127	409	500
Kreis 8	4 291	6 420	2 097	2 646	2 194	3 774	511	588
Seefeld	1 506	2 283	670	864	836	1 419	555	622
Mühlebach	1 540	2 301	741	955	799	1 346	519	585
Weinegg	1 245	1 836	686	827	559	1 009	449	550
Kreis 9	13 284	17 383	6 540	6 971	6 744	10 412	508	599
Albisrieden	5 514	7 268	2 904	3 137	2 610	4 131	473	568
Altstetten	7 770	10 115	3 636	3 834	4 134	6 281	532	621
Kreis 10	10 238	13 809	5 392	6 060	4 846	7 749	473	561
Höngg	6 049	7 775	3 285	3 643	2 764	4 132	457	531
Wipkingen	4 189	6 034	2 107	2 417	2 082	3 617	497	599
Kreis 11	14 921	19 280	6 957	7 358	7 964	11 922	534	618
Affoltern	5 229	6 684	2 471	2 522	2 758	4 162	527	623
Oerlikon	4 606	6 191	2 175	2 473	2 431	3 718	528	601
Seebach	5 086	6 405	2 311	2 363	2 775	4 042	546	631
Kreis 12	7 994	10 333	3 457	3 582	4 537	6 751	568	653
Saatlen	1 847	2 293	798	849	1 049	1 444	568	630
Schwamendingen-Mitte	2 909	3 776	1 272	1 330	1 637	2 446	563	648
Hirzenbach	3 238	4 264	1 387	1 403	1 851	2 861	572	671
Ganze Stadt	101 636	136 840	*	*	*	*	*	*

<sup>1</sup> Siehe Fussnote <sup>2</sup> Seite 456<sup>2</sup> Wegen Überprüfung der Wahlunterlagen vorläufig keine definitiven Zahlen vorhanden.

**Gemeinderatswahlen seit 1933 – Gemeinderäte nach Parteien**

Wahl-daten	Christl.-demokr. Volkspartei <sup>1</sup>	Demokratische Partei	Evang. Volkspartei	Freisinnig-Demokr. Partei <sup>2</sup>	Landesring der Unabhängigen	Partei der Arbeit u. Partei-lose <sup>3</sup>	Schweiz. Volkspartei <sup>4</sup>	Sozialdemokratische Partei	Übrige Parteien <sup>5</sup>	Im ganzen
24. 9. 1933	13	6	–	28	–	2	3	63	10	125
20. 3. 1938	10	4	–	29	20	2	–	60	–	125
22. 3. 1942	13	3	–	23 <sup>6</sup>	37	–	–	48	1	125
24. 3. 1946	14	4	–	25	21	19	4	38	–	125
26. 3. 1950	16	4	–	28	28	4	5	40	–	125
21. 3. 1954	16	4	3	27	20	2	7	46	–	125
9. 3. 1958	17	1	4	25	21	1	10	46	–	125
4. 3. 1962	19	1	8	27	14	–	10	46	–	125
6. 3. 1966	18	1	7	23	22	2	11	41	–	125
8. 3. 1970	15	–	12	26	26	–	5	41	–	125
3. 3. 1974	19	–	8	23	16	1	4	44	10	125
26. 2. 1978	19	–	6	26	16	1	5	50	2	125
7. 3. 1982	19	–	6	36	9	–	7	42	6	125
2. 3. 1986	17	–	6	27	11	–	6	39	19	125

<sup>1</sup> Bis 1970: Christlichsoziale Partei    <sup>2</sup> Bis 1966: Freisinnige Partei    <sup>3</sup> Bis 1938: Kommunistische Partei, 1946–1974: Partei der Arbeit    <sup>4</sup> Bis 1962: Bauern-, Gewerbe- und Bürgerpartei, 1966 und 1970: BGB-Mittelstandspartei    <sup>5</sup> 1933: Nationale Front; 1942: Liberalsozialistische Partei; 1974: Nationale Aktion gegen die Überfremdung (9 Sitze) und Progressive Organisationen Zürich (1 Sitz); 1978: Progressive Organisationen Zürich; 1982: Nationale Aktion (2 Sitze) und POCH Zürich (4 Sitze); 1986: Grüne Partei (5 Sitze), Nationale Aktion (11 Sitze) und POCH Zürich (3 Sitze)    <sup>6</sup> Liste der Freisinnigen Partei, der Bauern-, Gewerbe- und Bürgerpartei und der Jungliberalen

**Gemeinderatswahlen 1986 – Gemeinderäte nach Parteien und Amtsdauer**

Amtsdauer Jahre	Christl.-demokr. Volkspartei	Evang. Volkspartei	Freisinnig-Demokr. Partei	Grüne Partei	Landesring der Unabhängigen	Nationale Aktion	POCH-Zürich	Schweiz. Volkspartei	Sozialdemokratische Partei	Zusammen
1– 4	4	1	15	–	2	2	1	3	7	35
5– 8	6	3	7	–	4	–	2	2	11	35
9–12	4	1	1	–	1	–	–	1	7	15
13–16	1	1	2	–	–	–	–	–	4	8
17 u. mehr	–	–	–	–	1	–	–	–	–	1
Neueingetretene	2	–	2	5	3	9	–	–	10	31
Im ganzen	17	6	27	5	11	11	3	6	39	125

**Gemeinderatswahlen 1986 – Gemeinderäte nach Parteien und Stadtkreisen**

Stadtkreise	Christl.-demokr. Volkspartei	Evang. Volkspartei	Freisinnig-Demokr. Partei	Grüne Partei	Landesring der Unabhängigen	Nationale Aktion	POCH-Zürich	Schweiz. Volkspartei	Sozialdemokratische Partei	Zusammen
Kreis 1	–	–	1	–	–	–	–	–	1	2
Kreis 2	1	–	4	–	1	1	–	–	3	10
Kreis 3	2	1	2	1	1	2	1	1	5	16
Kreis 4	2	–	1	–	1	1	1	–	4	10
Kreis 5	1	–	–	–	–	–	–	–	2	3
Kreis 6	1	1	3	1	1	1	–	–	3	11
Kreis 7	2	1	5	1	1	–	–	–	2	12
Kreis 8	–	–	3	–	1	–	–	–	2	6
Kreis 9	3	1	2	1	1	2	–	1	5	16
Kreis 10	1	1	2	–	1	1	–	1	4	11
Kreis 11	2	1	3	1	2	2	1	2	4	18
Kreis 12	2	–	1	–	1	1	–	1	4	10
Im ganzen	17	6	27	5	11	11	3	6	39	125

### Stadtratswahlen seit 1933 – Stadträte nach von ihnen geleiteten Verwaltungsabteilungen

Wahl-daten	Präsidial-abteilung	Finanz-amt	Polizei-amt	Gesund-heits- u. Wirt-schaftsamt	Bauamt I	Bauamt II	Indu-strielle Betriebe	Schul-amt	Sozial-amt
24. 9. 1933	Klöti <sup>5</sup>	Kaufmann <sup>5</sup>	Buomberger <sup>1</sup>	Sing <sup>2</sup>	Baumann <sup>5</sup>	Hefti <sup>3</sup>	Kruck <sup>3</sup>	Briner <sup>5</sup>	Gschwend <sup>5</sup>
16.12. 1934	»	»	»	»	Stirnemann <sup>3</sup>	»	Baumann <sup>5</sup>	»	»
20. 1. 1935	»	»	»	Kunz <sup>2</sup>	»	»	»	»	»
20. 3. 1938	»	Peter <sup>5</sup>	Higi <sup>1</sup>	»	»	»	»	»	»
22. 3. 1942	Nobs <sup>5</sup>	»	»	Spühler <sup>5</sup>	»	Oetiker <sup>5</sup>	»	Landolt <sup>3</sup>	Ziegler <sup>5</sup>
6. 2. 1944	Lüchinger <sup>5</sup>	»	»	»	»	»	»	»	»
24. 3. 1946	»	»	Sieber <sup>3</sup>	»	Woog <sup>4</sup>	»	»	»	»
11. 9. 1949	Landolt <sup>3</sup>	»	»	»	»	»	»	Sappeur <sup>1</sup>	»
26. 3. 1950	»	»	»	»	Holenstein <sup>1</sup>	»	»	»	»
21. 3. 1954	»	»	»	»	»	Widmer <sup>5</sup>	Thomann <sup>5</sup>	»	»
9. 3. 1958	»	Maurer <sup>5</sup>	»	»	»	»	»	Baur <sup>7</sup>	»
4. 2. 1960	»	»	»	Holenstein <sup>1</sup>	Welter <sup>5</sup>	»	»	»	»
4. 3. 1962	»	»	»	»	»	»	»	»	»
6. 3. 1966	Widmer <sup>6</sup>	Bieri <sup>3</sup>	»	»	»	Frech <sup>5</sup>	Maurer <sup>5</sup>	»	»
8. 3. 1970	»	»	Frick <sup>6</sup>	Welter <sup>5</sup>	Burkhardt <sup>3</sup>	»	»	Lieberherr <sup>5</sup>	»
13.12. 1970	»	Koller <sup>1</sup>	»	»	»	»	»	»	»
3. 3. 1974	»	»	»	Pesta-lozzi <sup>3</sup>	»	»	Kaufmann <sup>5</sup>	»	»
26. 2. 1978	»	»	»	Bryner <sup>5</sup>	Aesch-bacher <sup>8</sup>	»	»	Burkhardt <sup>3</sup>	»
3. 9. 1978 <sup>9</sup>	»	»	»	»	»	»	»	Wagner <sup>3</sup>	»
7. 3. 1982	Wagner <sup>3</sup>	Küng <sup>1</sup>	»	» <sup>10</sup>	»	Fahrner <sup>3</sup>	» <sup>10</sup>	Egloff <sup>7</sup>	» <sup>10</sup>
2. 3. 1986	»	»	»	Nigg <sup>1</sup>	»	Koch <sup>5</sup>	»	»	»

Parteizugehörigkeit: <sup>1</sup> Christlichdemokratische Volkspartei; bis 1970: Christlichsoziale Partei <sup>2</sup> Demokratische Partei  
<sup>3</sup> Freisinnig-Demokratische Partei; bis 1966: Freisinnige Partei <sup>4</sup> Partei der Arbeit <sup>5</sup> Sozialdemokratische Partei  
<sup>6</sup> Landesring der Unabhängigen <sup>7</sup> Schweizerische Volkspartei; bis 1962: Bauern-, Gewerbe- und Bürgerpartei, 1966 und 1970: BGB-Mittelstandspartei <sup>8</sup> Evangelische Volkspartei <sup>9</sup> Bei der durch den Tod von Stadtrat Burkhardt notwendig gewordenen Ersatzwahl wurde Thomas Wagner in den Stadtrat gewählt. <sup>10</sup> Gewerkschaftskartell

### Stadtratswahlen seit 1933 – Stadträte nach Parteien

Wahl-daten	Christl.-demokr. Volks-partei <sup>1</sup>	Evang. Volks-partei	Frei-sinnig-Demokr. Partei <sup>2</sup>	Gewerk-schafts-Kartell	Landes-ring der Unab-hängigen	Schweiz. Volks-partei <sup>3</sup>	Sozial-demokratische Partei	Übrige Parteien <sup>4</sup>	Im ganzen
24. 9. 1933	1	–	2	–	–	–	5	1	9
20. 3. 1938	1	–	2	–	–	–	5	1	9
22. 3. 1942	1	–	2	–	1	–	5	–	9
24. 3. 1946	–	–	2	–	1	–	5	1	9
26. 3. 1950	1	–	2	–	2	–	4	–	9
9. 3. 1958	1	–	2	–	1	1	4	–	9
8. 3. 1970	–	–	2	–	2	1	4	–	9
13.12. 1970 <sup>5</sup>	1	–	1	–	2	1	4	–	9
3. 3. 1974	1	–	2	–	2	1	3	–	9
26. 2. 1978	1	1	1	–	2	–	4	–	9
7. 3. 1982	1	1	2	3	1	1	–	–	9
2. 3. 1986	2	1	1	2	1	1	1	–	9

<sup>1</sup> Bis 1970: Christlichsoziale Partei <sup>2</sup> Bis 1966: Freisinnige Partei <sup>3</sup> Bis 1962: Bauern-, Gewerbe- und Bürgerpartei, 1966 und 1970: BGB-Mittelstandspartei <sup>4</sup> 1933 wurden zwei Demokraten gewählt, der eine nahm die Wahl nicht an, bei der Ersatzwahl fiel der Sitz der Christlichsozialen Partei zu; 1938: Demokratische Partei, 1946: Partei der Arbeit <sup>5</sup> Bei der durch die Demission eines Freisinnigen notwendig gewordenen Ersatzwahl fiel der Sitz der Christlichdemokratischen Volkspartei zu.

## Wahlen

### Kantonsratswahlen seit 1935 – Wahlberechtigte und Wahlbeteiligung

Wahl-daten	Wahlberechtigte			je 1000 Per-sonen <sup>1</sup>	Wähler		je 1000 Wahl-be-rechtigte	Eingelegte Wahlzettel	
	Grundzahlen Männer	Frauen	im ganzen		Grund-zahlen	Wahl-beteiligung		gültig	un-gültig
9. 4. 1935	96 225	–	96 225	304	69 385	721	69 348	37	
19. 3. 1939	100 645	–	100 645	305	69 581	691	69 528	53	
11. 4. 1943	107 520	–	107 520	316	71 627	666	71 443	184	
15. 4. 1951	121 674	–	121 674	312	83 163	683	83 110	53	
15. 4. 1955	127 263	–	127 263	307	82 397	647	82 335	62	
12. 4. 1959	128 067	–	128 067	295	82 643	645	82 517	126	
28. 4. 1963	124 148	–	124 148	280	80 160	646	80 002	158	
9. 4. 1967	120 679	–	120 679	276	73 462	609	73 298	164	
26. 4. 1971 <sup>2</sup>	*	*	266 529	631	137 618	516	137 504	114	
27. 4. 1975	108 947	144 900	253 847	639	101 506	401	101 409	97	
1. 4. 1979	106 893	142 408	249 301	662	93 032	373	92 557	475	
24. 4. 1983	103 041	138 524	241 565	657	83 560	346	82 989	571	

<sup>1</sup> der Wohnbevölkerung des entsprechenden Wahlmonats  
tatsangelegenheiten

<sup>2</sup> Seit November 1970 Frauenstimm- und -wahlrecht in Kan-

### Kantonsratswahlen seit 1935 – Relative Parteistärke

Wahl-jahre	Christl.-demokr. Volks-partei <sup>1</sup>	Demo-kra-tische Partei	Evang. Volks-partei	Frei-sinnig-Demokr. Partei <sup>2</sup>	Landes-ring der Un-ab-hängigen	Sozial-liberale Partei europ. Föderal-isten <sup>3</sup>	Partei der Arbeit und Partei-lose <sup>4</sup>	Schweiz. Volks-partei <sup>5</sup>	Sozial-demo-kra-ten und Gewerk-schaffer	Übrige Parteien	Im ganzen	
	Grundzahlen											
1935	6 186	5 599	1 524	12 513	–	2 931	5 557	3 185	25 253	6 600	69 348	
1939	5 862	4 462	512	10 391	11 471	2 004	2 696	2 552	25 724	3 854	69 528	
1943	6 749	4 479	899	10 333	17 697	3 066	–	3 369	24 851	–	71 443	
1951	10 800	3 988	2 276	13 263	15 826	2 379	3 606	4 965	25 476	531	83 110	
1955	11 788	3 761	3 788	13 174	11 806	1 925	3 754	4 721	27 618	–	82 335	
1963	12 993	2 838	5 532	13 256	12 940	–	2 228	5 315	24 578	322	80 002	
1967	10 295	1 778	4 712	10 453	15 665	–	3 094	4 943	22 199	159	73 298	
1971	17 983	–	9 481	23 680 <sup>6</sup>	23 675	–	3 747	8 434	35 363	15 141	137 504	
1975	13 174	124 <sup>7</sup>	6 612	18 804	13 640	595	2 065	6 830	27 101	12 464	101 409	
1979	12 326	140	6 415	20 262	9 424	44	1 462	5 830	29 913	6 741 <sup>8</sup>	92 557	
1983	10 948	–	5 292	19 336	7 794	132	525	5 173	20 414	13 375 <sup>9</sup>	82 989	
Promille	1935	89	81	22	180	–	42	80	46	364	96	1 000
	1939	84	64	7	150	165	29	39	37	370	55	1 000
	1943	94	63	12	145	248	43	–	47	348	–	1 000
	1951	130	48	27	160	190	29	43	60	307	6	1 000
	1955	143	46	46	160	143	23	46	57	336	–	1 000
	1963	163	35	69	166	162	–	28	66	307	4	1 000
	1967	141	24	64	143	214	–	42	67	303	2	1 000
	1971	131	–	69	172 <sup>6</sup>	172	–	28	61	257	110	1 000
	1975	130	1 <sup>7</sup>	65	186	135	6	20	67	267	123	1 000
	1979	133	2	69	219	102	0	16	63	323	73 <sup>8</sup>	1 000
	1983	132	–	64	233	94	2	6	62	246	161 <sup>9</sup>	1 000

<sup>1</sup> Bis 1971: Christlichsoziale Partei <sup>2</sup> Bis 1967: Freisinnige Partei <sup>3</sup> Bis 1947: Freiwirtschaftler; 1951 bis 1971: Liberalsozialistische Partei; 1975: Liberalsozialistische Partei und Freie Bürger <sup>4</sup> Bis 1939: Kommunistische Partei <sup>5</sup> Bis 1963: Bauern-, Gewerbe- und Bürgerpartei; 1967 und 1971: BGB-Mittelstandspartei; 1975: SVP/BGB-Mittelstandspartei <sup>6</sup> Eingeschlossen Demokratische Partei <sup>7</sup> Neue Demokratische Bewegung <sup>8</sup> Progressive Organisation (POCH) 2 456 (27‰); Liberal-Konservative 48 (1‰); Eidgenössisch-Demokratische Union 222 (2‰); Revolutionäre Marxistische Liga – Bresche 393 (4‰); Europäische Föderalistische Partei 49 (1‰); Grüne Partei 395 (4‰); Nationale Aktion gegen die Überfremdung 3 178 (34‰) <sup>9</sup> Grüne Partei 2 342 (28‰); Poch Zürich 4 279 (52‰); Junge SVP 28 (0‰); Leben und Gerechtigkeit 135 (2‰); Sozialistische Arbeiterpartei 769 (9‰); Grüne Freie Bürger 132 (2‰); Seniorenlisten der Stadt Zürich 104 (1‰); Partei für Frieden und Umweltschutz 863 (10‰); Energie und Umwelt 155 (2‰); Aktionskomitee für Autonome Sonnenaufgänge 363 (4‰); Nationale Aktion 4 205 (51‰)

## Nationalratswahlen seit 1943 – Wahlberechtigte und Wahlbeteiligung

Wahldaten	Wahlberechtigte			je 1000 Per- sonen <sup>1</sup>	Wähler Grund- zahlen	je 1000 Wahlbe- rechtigte	Eingelegte Wahlzettel	
	Grundzahlen Männer	Frauen	im ganzen				gültig	un- gültig
31. 10. 1943	109 637	–	109 637	319	75 552	689	74 589	963
26. 10. 1947	118 209	–	118 209	317	86 746	734	86 160	586
28. 10. 1951	123 708	–	123 708	314	90 764	734	90 023	741
30. 10. 1955	128 604	–	128 604	308	92 219	717	91 420	799
25. 10. 1959	129 209	–	129 209	295	86 267	668	85 548	719
27. 10. 1963	123 988	–	123 988	279	81 121	654	80 659	462
29. 10. 1967	120 733	–	120 733	277	77 286	640	76 759	527
31. 10. 1971 <sup>2</sup>	115 288	151 376	266 664	634	149 554	561	149 177	377
26. 10. 1975	108 396	144 515	252 911	643	123 524	488	123 278	246
21. 10. 1979	106 500	142 085	248 585	658	111 448	448	110 816	632
23. 10. 1983	103 356	137 985	241 341	660	106 398	441	106 067	331

<sup>1</sup> der Wohnbevölkerung des entsprechenden Wahlmonats  
sicheren Angelegenheiten

<sup>2</sup> Seit Februar 1971 Frauenstimm- und -wahlrecht in eidgenös-

## Nationalratswahlen seit 1943 – Relative Parteistärke

Wahl- jahre	Christl.- demokr. Volks- partei <sup>1</sup>	Demokratische Partei <sup>2</sup>	Evang. Volks- partei	Frei- sinnig- Demokr. Partei <sup>3</sup>	Landes- ring der Unab- hängigen	Liberal- sozial- istische Partei <sup>4</sup>	Partei der Arbeit und Partei- lose	Schwei- zerische Volks- partei <sup>5</sup>	Sozial- demokra- ten und Gewer- schafter	Übrige Partei- en	Im ganzen
	Grundzahlen										
1943	6 831	4 475	1 236	10 334	11 453	2 409	–	2 761	28 891	5 182	73 572
1947	8 918	3 814	2 249	12 447	21 329	2 783	7 700	3 218	23 142	–	85 600
1951	10 640	3 769	2 940	13 970	19 123	2 461	3 943	4 311	28 012	–	89 169
1955	11 911	3 774	4 070	13 445	19 084	2 027	3 782	4 460	28 867	–	91 420
1959	12 415	3 074	4 296	13 870	16 202	–	3 744	4 749	26 505	–	84 855
1963	11 363	2 286	4 393	13 203	13 199	–	2 701	4 350	24 976	3 599	80 070
1967	9 032	1 050	3 256	11 153	20 102	–	3 293	3 961	19 727	4 706	76 280
1971	15 939	–	6 516	22 342 <sup>6</sup>	25 282	–	3 526	5 782	38 641 <sup>7</sup>	29 750	147 778
1975	12 714 <sup>8</sup>	144	5 501	19 305 <sup>9</sup>	21 539	436	2 156	4 786	36 855 <sup>10</sup>	18 339	122 171
1979	12 244 <sup>11</sup>	–	5 261	21 283 <sup>12</sup>	15 249 <sup>13</sup>	353	2 219	4 850	37 055 <sup>14</sup>	11 047	109 561
1983	10 910	–	4 769	20 629 <sup>15</sup>	11 888	–	597	5 900 <sup>16</sup>	30 735 <sup>17</sup>	19 794	105 222

## Promille

1943	93	61	17	140	156	33	–	37	393	70	1 000
1947	104	45	26	145	249	33	90	38	270	–	1 000
1951	119	42	33	157	215	28	44	48	314	–	1 000
1955	130	41	45	147	209	22	41	49	316	–	1 000
1959	146	36	51	164	191	–	44	56	312	–	1 000
1963	142	28	55	165	165	–	34	54	312	45	1 000
1967	118	14	43	146	263	–	43	52	259	62	1 000
1971	108	–	44	151 <sup>6</sup>	171	–	24	39	261 <sup>7</sup>	202	1 000
1975	104 <sup>8</sup>	1	45	158 <sup>9</sup>	180	4	18	39	302 <sup>10</sup>	149	1 000
1979	112 <sup>11</sup>	–	48	194 <sup>12</sup>	139 <sup>13</sup>	3	20	44	338 <sup>14</sup>	102	1 000
1983	104	–	45	196 <sup>15</sup>	113	2	6	56 <sup>16</sup>	292 <sup>17</sup>	186	1 000

<sup>1</sup> Bis 1967: Christlichsoziale Partei    <sup>2</sup> 1975: Neue Demokratische Bewegung    <sup>3</sup> Bis 1967: Freisinnige Partei    <sup>4</sup> Bis 1947: Freiwirtschaftler; 1951 bis 1971: Liberalsozialisten und Freie Bürger    <sup>5</sup> Bis 1967: Bauern-, Gewerbe- und Bürgerpartei; 1971: BGB-Mittelstandspartei    <sup>6</sup> Freisinnige und Demokratische Partei Liste Stadt und Land    <sup>7</sup> Sozialdemokratische Partei Liste Stadt und Land    <sup>8</sup> Christlichdemokratische Volkspartei Liste Stadt 10 797 (88‰); Liste Land 1 917 (16‰)    <sup>9</sup> Freisinnig-Demokratische Partei Liste Stadt 16 808 (138‰); Liste Land 2 497 (20‰)    <sup>10</sup> Sozialdemokratische Partei Liste Stadt 33 613 (275‰); Liste Land 3 242 (27‰)    <sup>11</sup> Christlichdemokratische Volkspartei Liste Stadt 11 086 (101‰); Liste Land 1 158 (11‰)    <sup>12</sup> Freisinnig-Demokratische Partei Liste Stadt 18 670 (170‰); Liste Land 2 613 (24‰)    <sup>13</sup> Landesring der Unabhängigen Liste Stadt 13 928 (127‰); Liste Land 1 321 (12‰)    <sup>14</sup> Sozialdemokratische Partei Liste Stadt 34 656 (316‰); Liste Land 2 399 (22‰)    <sup>15</sup> Freisinnig-Demokratische Partei Liste Stadt 17 579 (167‰); Liste Land 3 050 (29‰)    <sup>16</sup> Schweizerische Volkspartei Liste Stadt 3 993 (38‰); Liste Land 1 907 (18‰)    <sup>17</sup> Sozialdemokraten und Gewerkschafter Liste Stadt 29 103 (276‰); Liste Land 1 632 (16‰)



## Abgrenzung der Agglomeration Zürich

Die Abgrenzung des Gebietes der Agglomeration Zürich erfolgt jeweils aufgrund der Volkszählungsergebnisse gemäss einheitlichen Richtlinien des Bundesamtes für Statistik. Anlässlich der Volkszählung 1980 wurden Agglomerationen vom Bundesamt für Statistik neu definiert als zusammenhängende Gebiete mehrerer Gemeinden mit insgesamt mindestens 20 000 Einwohnern. Jede Agglomeration besitzt eine Kernzone, die aus der Kerngemeinde sowie gegebenenfalls weiteren aneinandergrenzenden Gemeinden besteht, deren jede mindestens 2 000 Arbeitsplätze und mindestens 85 Arbeitsplätze (in der Gemeinde arbeitende Personen) auf 100 wohnhafte Erwerbstätige aufweist. Diese Gemeinden müssen ferner entweder mindestens ein Sechstel ihrer Erwerbstätigen in die Kerngemeinde entsenden oder mit dieser baulich verbunden sein. Eine nicht der Kernzone zugehörige Gemeinde wird einer Agglomeration zugeteilt, wenn mindestens ein Sechstel ihrer Erwerbstätigen in der Kernzone arbeitet und mindestens drei der fünf folgenden Kriterien erfüllt sind, wobei entweder Kriterium 1 oder 4 auf jeden Fall gegeben sein muss:

1. Baulicher Zusammenhang mit der Kerngemeinde (Baulücken durch Nichtsiedlungsgebiet dürfen 200 m nicht übersteigen).
2. Die kombinierte Einwohner-/Arbeitsplatzdichte je ha besiedelbarer Fläche (Totalfläche ohne Wald, Gewässer, Alpweiden und Ödland) übersteigt den Wert von 10.
3. Das Bevölkerungswachstum im vorangegangenen Jahrzehnt liegt um zehn Prozentpunkte über dem schweizerischen Mittel (für bereits der Agglomeration angehörende Gemeinden gilt dieses Kriterium automatisch als erfüllt, unabhängig vom effektiven Bevölkerungswachstum).
4. Mindestens ein Drittel der wohnhaften Erwerbstätigen arbeitet in der Kernzone.
5. Der Anteil der im 1. Wirtschaftssektor Erwerbstätigen entspricht höchstens dem Doppelten des gesamt-schweizerischen Mittels.

Aufgrund dieser Kriterien gehören zur gegenwärtigen Agglomeration Zürich nebst der Stadt Zürich weitere 80 Gemeinden, davon 69 zürcherische, zehn aargauische und eine schwyzerische. Die zur Agglomeration Zürich zurzeit gehörenden Gemeinden sind unten in der zeitlichen Reihenfolge ihrer Zuweisung aufgeführt.

### 14 Agglomerationsgemeinden gemäss Volkszählung 1950 (Erster Vorortgürtel):

Adliswil, Dietikon, Kilchberg, Küsnacht, Langnau a.A., Oberengstringen, Opfikon, Rüslikon, Schlieren, Uitikon, Unterengstringen, Urdorf, Wallisellen, Zollikon.

### 25 zusätzliche Agglomerationsgemeinden gemäss Volkszählung 1960 (Zweiter Vorortgürtel):

Aesch b. Birmensdorf, Bassersdorf, Birmensdorf, Bonstetten, Buchs, Dällikon, Dietlikon, Dübendorf, Erlenbach, Fällanden, Geroldswil, Herrliberg, Kloten, Maur, Oberrieden, Oetwil a.d. Limmat, Regensdorf, Rümlang, Schwerzenbach, Stallikon, Thalwil, Wangen-Brüttisellen, Weiningen, Wettswil, Zumikon.

### 11 zusätzliche Agglomerationsgemeinden gemäss Volkszählung 1970 (Dritter Vorortgürtel):

Bergdietikon AG, Berikon AG, Greifensee, Illnau-Effretikon, Niederglatt, Niederhasli, Oberglatt, Rudolfstetten-Friedlisberg AG, Spreitenbach AG, Volketswil, Widen AG.

### 30 zusätzliche Agglomerationsgemeinden gemäss Volkszählung 1980 (Vierter Vorortgürtel):

Arni AG, Bachenbülach, Boppelsen, Bülach, Dänikon, Dielsdorf, Egg, Embrach, Hochfelden, Höri, Horgen, Isisberg AG, Killwangen AG, Lufingen, Männedorf, Meilen, Neerach, Nürensdorf, Oberweningen, Oberwil-Lieli AG, Regensberg, Richterswil, Schöfflisdorf, Stäfa, Steinmaur, Uetikon a. See, Wädenswil, Winkel, Wollerau SZ, Zufikon AG.

## Begriffserklärungen

Es wird auf die analogen Abschnitte betreffend die Stadt Zürich verwiesen.

## Wohnbevölkerung und Fläche der Agglomerationsgemeinden seit 1950

Gemeinden	Wohnbevölkerung <sup>1</sup>		1970	1980	Gesamtfläche ha	Landfläche ohne Wald ha	Einwohner 1980 je ha	
	1950	1960					Gesamtfläche	Landfläche ohne Wald
Zürich	390 020	440 170	422 640	369 522	9 212	6 492	40	57
Adliswil	6 240	9 078	15 920	16 418	777	561	21	29
Aesch b. Birmensdorf	323	318	472	788	531	345	1	2
Arni AG	397 <sup>2</sup>	239	472	660	334	249	2	3
Bachenbülach	632	985	2 307	2 859	419	265	7	11
Bassersdorf	2 143	3 125	5 590	5 335	912	648	6	8
Bergdietikon AG	514	789	1 077	1 693	591	407	3	4
Berikon AG	900	1 156	1 593	2 314	541	366	4	6
Birmensdorf	1 480	1 893	3 180	4 097	1 138	724	4	6
Bonstetten	888	1 180	1 706	2 123	750	543	3	4
Boppelsen	292	295	373	705	398	208	2	3
Buchs	627	789	1 552	1 838	584	431	3	4
Bülach	4 634	8 188	11 043	12 292	1 616	1 002	8	12
Dällikon	377	410	1 316	2 426	405	302	6	8
Dänikon	175	185	373	985	289	196	3	5
Dielsdorf	1 133	1 556	2 961	3 767	584	428	6	9
Dietikon	7 132	14 920	22 705	21 765	934	648	23	34
Dietlikon	1 205	2 048	4 381	5 310	422	299	13	18
Dübendorf	6 750	11 784	19 639	20 683	1 362	923	15	22
Egg	2 439	3 018	5 250	6 074	1 439	1 117	4	5
Embrach	1 958	2 201	4 123	5 893	1 295	717	5	8
Erlenbach	3 448	4 186	4 523	4 331	439	220	10	20
Fällanden	866	1 248	4 260	6 222	722	460	9	14
Geroldswil	441	844	2 818	3 925	189	136	21	29
Greifensee	279	421	2 674	5 423	440	197	12	28
Herrliberg	2 298	3 174	4 083	4 211	1 066	703	4	6
Hochfelden	515	538	677	928	610	343	2	3
Höri	569	805	2 103	1 759	479	418	4	4
Horgen	10 118	13 482	15 691	16 577	2 110	1 066	8	16
Illnau-Effretikon	4 357	6 160	13 693	14 788	2 548	1 778	6	8
Islisberg AG	<sup>*3</sup>	162	178	157	165	135	1	1
Kilchberg	5 474	6 784	7 546	7 214	485	261	15	28
Killwangen AG	597	802	842	1 041	245	118	4	9
Kloten	3 429	8 446	16 388	15 845	494	469	32	34
Küsnacht	8 920	11 984	12 193	12 766	1 236	875	10	15
Langnau a. A.	2 290	2 850	4 879	6 694	869	434	8	15
Lufingen	343	421	595	723	516	338	1	2
Männedorf	4 396	6 182	7 419	7 833	845	382	9	21
Maur	1 577	2 408	3 943	6 222	1 760	1 135	4	5
Meilen	5 992	8 203	9 881	10 430	1 197	944	9	11

<sup>1</sup> Volkszählungsergebnisse  
berg AG<sup>2</sup> Einschliesslich Islisberg AG<sup>3</sup> Unter Arni AG enthalten<sup>4</sup> Rudolfstetten-Friedlis-

**Wohnbevölkerung und Fläche der Agglomerationsgemeinden seit 1950 (Schluss)**

Gemeinden	Wohnbevölkerung <sup>1</sup>		1970	1980	Gesamt- fläche ha	Landfläche ohne Wald ha	Einwohner 1980 je ha	
	1950	1960					Gesamt- fläche	Landfläche ohne Wald
Neerach	543	573	718	1 165	615	574	2	2
Niederglatt	872	1 505	2 421	2 939	361	342	8	9
Niederhasli	1 072	1 375	2 838	5 057	1 129	880	4	6
Nürensdorf	777	906	2 012	3 348	989	682	3	5
Oberengstringen	1 242	4 088	6 074	6 154	217	163	28	38
Oberglatt	1 232	1 730	2 770	4 097	854	749	5	5
Oberrieden	1 987	3 223	3 698	3 979	432	160	9	25
Oberweningen	325	397	526	693	491	231	1	3
Oberwil-Lieli AG	605	551	768	1 191	539	400	2	3
Oetwil a.d. Limmat	258	530	651	1 399	284	177	5	8
Opfikon	2 613	7 749	11 115	11 444	557	461	21	25
Regensberg	440	415	468	639	235	104	3	6
Regensdorf	2 093	4 997	8 566	12 300	1 462	1 126	8	11
Richterswil	4 941	5 842	7 380	8 672	1 328	717	7	12
Rudolfstetten AG <sup>4</sup>	755	1 106	2 384	3 582	489	363	7	10
Rümlang	1 744	3 409	5 677	5 055	1 245	972	4	5
Rüschlikon	3 316	4 410	4 797	4 778	415	235	12	20
Schlieren	6 074	10 043	11 869	12 891	659	469	20	27
Schöfflisdorf	369	460	494	696	397	212	2	3
Schwerzenbach	389	489	2 665	2 810	282	251	10	11
Spreitenbach AG	1 173	1 964	5 978	7 198	861	576	8	12
Stäfa	5 294	6 947	9 937	10 558	859	729	12	14
Stallikon	671	748	1 062	1 475	1 212	651	1	2
Steinmaur	836	1 002	1 497	2 109	942	677	2	3
Thalwil	8 787	11 481	13 591	15 412	550	419	28	37
Uetikon a. See	2 521	2 960	3 477	3 686	458	304	8	12
Uitikon	1 012	1 625	2 606	2 763	434	300	6	9
Unterengstringen	933	1 123	1 818	2 290	342	242	7	9
Urdorf	1 929	3 809	7 960	8 589	755	525	11	16
Volketswil	1 844	2 170	7 473	10 033	1 395	1 072	7	9
Wädenswil	10 155	11 677	15 695	18 485	1 740	1 605	11	12
Wallisellen	5 202	8 601	10 415	10 887	642	522	17	21
Wangen-Brüttisellen	1 780	2 424	3 692	3 474	785	622	4	6
Weiningen	976	1 633	2 323	3 054	527	340	6	9
Wettswil a.A.	389	734	1 703	3 366	382	297	9	11
Widen AG	398	759	1 277	2 699	264	220	10	12
Winkel	520	704	1 089	2 028	795	573	3	4
Wollerau SZ	1 969	2 415	3 441	3 878	650	528	6	7
Zollikon	6 947	10 060	12 117	12 134	789	508	15	24
Zufikon AG	774	925	1 405	2 613	478	342	5	8
Zumikon	1 063	2 039	3 013	4 408	550	398	8	11
Agglomeration Zürich	572 988	713 025	832 519	838 664	69 338	48 001	12	17

Fussnoten siehe Seite 464

**Wohnbevölkerung<sup>1</sup> der Agglomerationsgebiete nach Geschlecht, Alter, Zivilstand und Heimat seit 1950 – Grundzahlen**

Jahre	Geschlecht		Altersklassen			Zivilstand		Heimat		Im ganzen
	männlich	weiblich	unter 20	20-64	65 u.m.	verheiratet	übrige	Schweiz	Ausland	
<b>Stadt Zürich</b>										
1950	179 410	210 610	88 499	266 331	35 190	180 260	209 760	357 843	32 177	390 020
1960	207 011	233 159	101 082	291 704	47 384	205 147	235 023	384 495	55 675	440 170
1970	199 454	223 186	86 623	272 614	63 403	197 372	225 268	348 643	73 997	422 640
1980	172 041	197 481	62 931	233 335	73 256	162 667	206 855	304 214	65 308	369 522
<b>Erster Vorortgürtel (14 Gemeinden) Volkszählung 1950</b>										
1950	28 164	31 160	16 795	37 017	5 512	27 190	32 134	55 137	4 187	59 324
1960	47 829	49 295	29 045	60 584	7 495	47 813	49 311	82 253	14 871	97 124
1970	65 062	66 952	38 609	82 175	11 230	67 838	64 176	104 974	27 040	132 014
1980	66 522	70 265	33 199	88 116	15 472	67 124	69 663	113 124	23 663	136 787
<b>Zweiter Vorortgürtel (25 Gemeinden) Volkszählung 1960</b>										
1950	22 725	23 264	13 846	27 997	4 146	20 962	25 027	43 619	2 370	45 989
1960	37 698	35 862	23 490	44 798	5 272	35 589	37 971	62 732	10 828	73 560
1970	61 296	59 196	38 742	74 000	7 750	61 557	58 935	95 271	25 221	120 492
1980	70 290	69 798	38 357	91 078	10 653	68 927	71 161	117 478	22 610	140 088
<b>Dritter Vorortgürtel (11 Gemeinden) Volkszählung 1970</b>										
1950	6 785	6 611	4 461	7 786	1 149	5 772	7 624	12 647	749	13 396
1960	10 058	9 077	6 446	11 141	1 548	8 924	10 211	16 188	2 947	19 135
1970	22 709	21 469	15 166	26 880	2 132	23 125	21 053	33 795	10 383	44 178
1980	30 159	29 664	18 833	37 807	3 183	28 802	31 021	49 556	10 267	59 823
<b>Vierter Vorortgürtel (30 Gemeinden) Volkszählung 1980</b>										
1950	30 418	33 841	19 372	37 615	7 272	27 816	36 443	61 130	3 129	64 259
1960	40 980	42 056	26 197	48 259	8 580	37 951	45 085	71 554	11 482	83 036
1970	56 314	56 881	36 415	66 102	10 678	56 101	57 094	89 917	23 278	113 195
1980	65 516	66 928	38 179	80 825	13 440	64 563	67 881	112 220	20 224	132 444
<b>Agglomeration Zürich</b>										
1950	267 502	305 486	142 973	376 746	53 269	262 000	310 988	530 376	42 612	572 988
1960	343 576	369 449	186 260	456 486	70 279	335 424	377 601	617 222	95 803	713 025
1970	404 835	427 684	215 555	521 771	95 193	405 993	426 526	672 600	159 919	832 519
1980	404 528	434 136	191 499	531 161	116 004	392 083	446 581	696 592	142 072	838 664

<sup>1</sup> Volkszählungsergebnisse

**Wohnbevölkerung<sup>1</sup> der Agglomerationsgebiete nach Geschlecht, Alter, Zivilstand und Heimat seit 1950 – Promille**

Jahre	Geschlecht		Altersklassen			Zivilstand		Heimat		Im ganzen
	männlich	weiblich	unter 20	20–64	65 u.m.	verheiratet	übrige	Schweiz	Ausland	
<b>Stadt Zürich</b>										
1950	460	540	227	683	90	462	538	917	83	1 000
1960	470	530	230	662	108	466	534	874	126	1 000
1970	472	528	205	645	150	467	533	825	175	1 000
1980	466	534	170	632	198	440	560	823	177	1 000
<b>Erster Vorortgürtel (14 Gemeinden) Volkszählung 1950</b>										
1950	475	525	283	624	93	458	542	929	71	1 000
1960	492	508	299	624	77	492	508	847	153	1 000
1970	493	507	292	623	85	514	486	795	205	1 000
1980	486	514	243	644	113	491	509	827	173	1 000
<b>Zweiter Vorortgürtel (25 Gemeinden) Volkszählung 1960</b>										
1950	494	506	301	609	90	456	544	948	52	1 000
1960	512	488	319	609	72	484	516	853	147	1 000
1970	509	491	322	614	64	511	489	791	209	1 000
1980	502	498	274	650	76	492	508	839	161	1 000
<b>Dritter Vorortgürtel (11 Gemeinden) Volkszählung 1970</b>										
1950	506	494	333	581	86	431	569	944	56	1 000
1960	526	474	337	582	81	466	534	846	154	1 000
1970	514	486	343	609	48	523	477	765	235	1 000
1980	504	496	315	632	53	481	519	828	172	1 000
<b>Vierter Vorortgürtel (30 Gemeinden) Volkszählung 1980</b>										
1950	473	527	302	585	113	433	567	951	49	1 000
1960	494	506	316	581	103	457	543	862	138	1 000
1970	497	503	322	584	94	496	504	794	206	1 000
1980	495	505	288	610	102	487	513	847	153	1 000
<b>Agglomeration Zürich</b>										
1950	467	533	250	658	92	457	543	926	74	1 000
1960	482	518	261	640	99	470	530	866	134	1 000
1970	486	514	259	627	114	488	512	808	192	1 000
1980	482	518	228	634	138	468	532	831	169	1 000

<sup>1</sup> Volkszählungsergebnisse

Erwerbstätige Zu- und Wegpendler der Stadt Zürich nach Agglomerationsgemeinden 1980<sup>1</sup>

Wohn- bzw. Arbeitsgemeinde	Erwerbs- personen <sup>2</sup>	Grundzahlen Zu- pendler <sup>3</sup> nach Zürich	Weg- pendler <sup>4</sup> von Zürich	Pendler- saldo für die Stadt Zürich	Promille Zu- pendler <sup>3</sup> nach Zürich	Weg- pendler <sup>4</sup> von Zürich	Zupendler <sup>3</sup> nach Zürich je 1000 Erwerbs- personen <sup>5</sup>
Adliswil	8 928	5 548	336	+ 5 212	43	19	621
Aesch b. Birmensdorf	377	184	14	+ 170	1	1	488
Arni AG <sup>6</sup>	413	185	4	+ 181	1	0	448
Bachenbülach	1 419	244	32	+ 212	2	2	172
Bassersdorf	2 801	796	64	+ 732	6	4	284
Bergdietikon AG	883	315	19	+ 296	2	1	357
Berikon AG	1 159	375	16	+ 359	3	1	324
Birmensdorf	2 223	1 220	86	+ 1 134	9	5	549
Bonstetten	1 124	582	17	+ 565	4	1	518
Boppelsen	341	92	1	+ 91	1	0	270
Buchs	955	302	98	+ 204	2	6	316
Bülach	6 272	1 191	185	+ 1 006	9	10	190
Dällikon	1 375	489	129	+ 360	4	7	356
Dänikon	519	180	15	+ 165	1	1	347
Dielsdorf	1 952	466	104	+ 362	4	6	239
Dietikon	11 940	4 467	542	+ 3 925	34	31	374
Dietlikon	2 914	1 002	372	+ 630	8	21	344
Dübendorf	11 586	4 555	1 045	+ 3 510	35	59	393
Egg	2 982	1 145	62	+ 1 083	9	3	384
Embrach	3 024	426	61	+ 365	3	3	141
Erlenbach	2 170	839	76	+ 763	6	4	387
Fällanden	3 106	1 625	97	+ 1 528	13	5	523
Geroldswil	2 119	969	34	+ 935	7	2	457
Greifensee	2 511	1 059	53	+ 1 006	8	3	422
Herrliberg	2 051	974	24	+ 950	8	1	475
Hochfelden	477	91	3	+ 88	1	0	191
Höri	972	188	17	+ 171	1	1	193
Horgen	8 760	2 535	225	+ 2 310	20	13	289
Illnau-Effretikon	7 702	2 437	118	+ 2 319	19	7	316
Islisberg AG <sup>7</sup>	*	*	*	*	*	*	*
Kilchberg	3 703	1 969	299	+ 1 670	15	17	532
Killwangen AG	529	138	27	+ 111	1	2	261
Kloten	9 432	2 317	2 266	+ 51	18	127	246
Küsnacht	5 973	2 582	264	+ 2 318	20	15	432
Langnau a.A.	3 496	1 989	29	+ 1 960	15	2	569
Lufingen	371	95	2	+ 93	1	0	256
Männedorf	3 893	950	78	+ 872	7	4	244
Maur	3 148	1 625	50	+ 1 575	13	3	516
Meilen	5 199	1 898	115	+ 1 783	15	6	365

<sup>1</sup> Volkszählungsergebnisse <sup>2</sup> aus der Wohnbevölkerung der entsprechenden Gemeinde <sup>3</sup> In der entsprechenden Gemeinde wohnend und in Zürich arbeitende Erwerbspersonen <sup>4</sup> In der entsprechenden Gemeinde arbeitend und in Zürich wohnende Erwerbspersonen <sup>5</sup> der entsprechenden Gemeinde <sup>6</sup> Einschliesslich Islisberg AG <sup>7</sup> Unter Arni AG enthalten <sup>8</sup> Rudolfstetten-Friedlisberg AG

**Erwerbstätige Zu- und Wegpendler der Stadt Zürich  
nach Agglomerationsgemeinden 1980<sup>1</sup> (Schluss)**

Wohn- bzw. Arbeitsgemeinde	Erwerbs- personen <sup>2</sup>	Grundzahlen Zu- pendler <sup>3</sup> nach Zürich	Weg- pendler <sup>4</sup> von Zürich	Pendler- saldo für die Stadt Zürich	Promille Zu- pendler <sup>3</sup> nach Zürich	Weg- pendler <sup>4</sup> von Zürich	Zupendler <sup>3</sup> nach Zürich je 1000 Erwerbs- personen <sup>5</sup>
Neerach	600	162	4	+ 158	1	0	270
Niederglatt	1 580	560	26	+ 534	4	1	354
Niederhasli	2 718	864	57	+ 807	7	3	318
Nürensdorf	1 614	384	20	+ 364	3	1	238
Oberengstringen	3 494	2 109	97	+ 2 012	16	5	604
Oberglatt	2 315	940	26	+ 914	7	1	406
Oberrieden	1 900	888	23	+ 865	7	1	467
Oberweningen	330	78	5	+ 73	1	0	236
Oberwil-Lieli AG	590	261	3	+ 258	2	0	442
Oetwil a.d. Limmat	797	326	8	+ 318	3	0	409
Opfikon	7 007	2 735	988	+ 1 747	21	55	390
Regensberg	308	75	8	+ 67	1	0	244
Regensdorf	6 991	2 499	813	+ 1 686	19	46	357
Richterswil	4 317	1 198	22	+ 1 176	9	1	278
Rudolfstetten <sup>8</sup>	1 878	809	10	+ 799	6	1	431
Rümlang	2 765	1 060	305	+ 755	8	17	383
Rüschlikon	2 363	1 173	142	+ 1 031	9	8	496
Schlieren	7 579	3 342	1 093	+ 2 249	26	62	441
Schöfflisdorf	335	86	5	+ 81	1	0	257
Schwerzenbach	1 522	560	84	+ 476	4	5	368
Spreitenbach AG	4 233	1 149	288	+ 861	9	16	271
Stäfa	5 274	1 260	58	+ 1 202	10	3	239
Stallikon	766	357	34	+ 323	3	2	466
Steinmaur	1 127	307	8	+ 299	2	0	272
Thalwil	8 088	3 981	128	+ 3 853	31	7	492
Uetikon a. See	1 732	388	27	+ 361	3	2	224
Uitikon	1 368	804	74	+ 730	6	4	588
Unterengstringen	1 248	660	51	+ 609	5	3	529
Urdorf	4 564	2 131	200	+ 1 931	16	11	467
Volketswil	5 130	1 695	286	+ 1 409	13	16	330
Wädenswil	9 499	2 726	182	+ 2 544	21	10	287
Wallisellen	6 016	2 270	1 249	+ 1 021	18	70	377
Wangen-Brüttisellen	1 958	569	73	+ 496	4	4	291
Weiningen	1 620	691	34	+ 657	5	2	427
Wettswil a.A.	1 631	959	26	+ 933	7	1	588
Widen AG	1 267	462	12	+ 450	4	1	365
Winkel	1 079	198	8	+ 190	2	0	184
Wollerau SZ	1 832	323	11	+ 312	2	1	176
Zollikon	5 965	3 227	349	+ 2 878	25	20	541
Zufikon AG	1 283	352	3	+ 349	3	0	274
Zumikon	2 212	1 243	119	+ 1 124	10	7	562
Agglomeration Zürich	*	93 905	13 938	+ 79 967	723	780	*
Übrige Gemeinden	*	35 947	3 915	+ 32 032	277	220	*
Im ganzen	*	129 852	17 853	+111 999	1 000	1 000	*

Fussnoten siehe Seite 468

**Bevölkerungsbilanz<sup>1</sup> der Agglomerationsgemeinden 1985 – Grundzahlen**

Gemeinden	Wohnbevölkerung Jahresanfang	Eheschliessungen	Lebendgeborene	Gestorbene	Geburten-(+) bzw. Sterbeüberschuss(-)	Wanderungsgewinn (+) bzw. -verlust (-)	Gesamtzu- (+) bzw. -abnahme (-)	Wohnbevölkerung Jahresende
Zürich	361 493	2 495	2 953	4 448	-1 495	-914	-2 409	359 084
Adliswil	16 049	106	192	109	+ 83	-185	- 102	15 947
Aesch b. Birmensdorf	878	3	12	3	+ 9	+ 2	+ 11	889
Arni AG	752	7	10	6	+ 4	+ 39	+ 43	795
Bachenbülach	2 885	17	36	10	+ 26	- 60	- 34	2 851
Bassersdorf	6 196	41	91	36	+ 55	+132	+ 187	6 383
Bergdietikon AG	2 014	15	18	12	+ 6	- 7	- 1	2 013
Berikon AG	2 871	31	40	16	+ 24	+143	+ 167	3 038
Birmensdorf	4 424	35	50	26	+ 24	+ 43	+ 67	4 491
Bonstetten	2 591	12	31	20	+ 11	- 37	- 26	2 565
Boppelsen	751	5	13	5	+ 8	+ 17	+ 25	776
Buchs	2 590	37	50	12	+ 38	+176	+ 214	2 804
Bülach	13 063	85	177	62	+ 115	- 7	+ 108	13 171
Dällikon	2 473	21	35	7	+ 28	- 28	-	2 473
Dänikon	978	6	19	4	+ 15	- 69	- 54	924
Dielsdorf	3 998	32	50	17	+ 33	+ 53	+ 86	4 084
Dietikon	20 971	119	251	127	+ 124	-327	- 203	20 768
Dietlikon	5 486	34	58	31	+ 27	+190	+ 217	5 703
Dübendorf	20 290	152	218	106	+ 112	-208	- 96	20 194
Egg	6 042	32	70	35	+ 35	- 21	+ 14	6 056
Embrach	6 153	40	86	26	+ 60	+213	+ 273	6 426
Erlenbach	4 235	15	25	32	- 7	- 35	- 42	4 193
Fällanden	6 608	41	81	15	+ 66	- 19	+ 47	6 655
Geroldswil	4 190	50	63	13	+ 50	- 75	- 25	4 165
Greifensee	5 235	37	73	16	+ 57	- 90	- 33	5 202
Herrliberg	4 440	23	45	33	+ 12	-	+ 12	4 452
Hochfelden	906	10	9	5	+ 4	+ 55	+ 59	965
Höri	1 800	13	30	9	+ 21	- 14	+ 7	1 807
Horgen	16 471	105	184	109	+ 75	+ 5	+ 80	16 551
Illnau-Effretikon	14 679	105	192	76	+ 116	-217	- 101	14 578
Islisberg AG	194	-	2	1	+ 1	+ 11	+ 12	206
Kilchberg	6 957	44	50	57	- 7	+ 23	+ 16	6 973
Killwangen AG	1 097	8	12	3	+ 9	+ 16	+ 25	1 122
Kloten	14 851	113	157	80	+ 77	+167	+ 244	15 095
Küsnacht	12 611	82	105	129	- 24	-108	- 132	12 479
Langnau a. A.	6 609	27	64	28	+ 36	- 23	+ 13	6 622
Lufingen	795	6	9	4	+ 5	+ 9	+ 14	809
Männedorf	7 494	41	87	77	+ 10	- 69	- 59	7 435
Maur	6 652	41	85	25	+ 60	+ 49	+ 109	6 761
Meilen	10 736	58	109	118	- 9	- 83	- 92	10 644

<sup>1</sup> Bevölkerung der Stadt Zürich nach wirtschaftlichem, übrige Gemeinden nach zivilrechtlichem Wohnsitzbegriff. <sup>2</sup> Rudolfstetten-Friedlisberg AG <sup>3</sup> Provisorische Angabe – Quelle: Bundesamt für Statistik und Statistische Ämter der Kantone Zürich und Aargau

**Bevölkerungsbilanz<sup>1</sup> der Agglomerationsgemeinden 1985 – Grundzahlen (Schluss)**

Gemeinden	Wohnbevölkerung Jahresanfang	Eheschliessungen	Lebendgeborene	Gestorbene	Geburten- (+) bzw. Sterbeüberschuss (-)	Wanderungsgewinn (+) bzw. -verlust (-)	Gesamtzu- (+) bzw. -abnahme (-)	Wohnbevölkerung Jahresende
Neerach	1 508	13	24	6	+ 18	+ 44	+ 62	1 570
Niederglatt	3 166	25	38	14	+ 24	- 19	+ 5	3 171
Niederhasli	5 399	49	94	22	+ 72	+ 25	+ 97	5 496
Nürensdorf	3 688	28	57	17	+ 40	+ 21	+ 61	3 749
Oberengstringen	6 157	59	56	30	+ 26	- 140	-114	6 043
Oberglatt	4 110	34	60	24	+ 36	- 172	-136	3 974
Oberrieden	4 010	21	30	35	- 5	- 45	- 50	3 960
Oberweningen	817	6	5	5	-	+ 25	+ 25	842
Oberwil-Lieli AG	1 396	16	23	13	+ 10	+ 41	+ 51	1 447
Oetwil a.d. Limmat	1 797	24	21	5	+ 16	+ 97	+113	1 910
Opfikon	11 232	99	140	60	+ 80	+ 101	+181	11 413
Regensberg	535	9	4	3	+ 1	- 14	- 13	522
Regensdorf	12 689	110	166	49	+ 117	- 256	-139	12 550
Richterswil	8 886	41	111	54	+ 57	+ 89	+146	9 032
Rudolfstetten AG <sup>2</sup>	3 645	36	52	12	+ 40	- 20	+ 20	3 665
Rümlang	5 047	36	50	33	+ 17	- 59	- 42	5 005
Rüschlikon	4 666	25	41	45	- 4	- 10	- 14	4 652
Schlieren	12 593	90	147	91	+ 56	+ 95	+151	12 744
Schöfflisdorf	735	7	10	2	+ 8	+ 42	+ 50	785
Schwerzenbach	2 788	24	40	13	+ 27	- 52	- 25	2 763
Spreitenbach AG	7 231	55	108	37	+ 71	+ 178	+249	7 480
Stäfa	10 569	54	117	82	+ 35	- 123	- 88	10 481
Stallikon	1 639	8	24	14	+ 10	+ 8	+ 18	1 657
Steinmaur	2 466	26	33	15	+ 18	- 9	+ 9	2 475
Thalwil	15 462	122	178	129	+ 49	- 201	-152	15 310
Uetikon a. See	3 498	23	51	39	+ 12	+ 116	+128	3 626
Uitikon	2 986	12	28	18	+ 10	- 6	+ 4	2 990
Unterengstringen	2 440	17	40	13	+ 27	- 38	- 11	2 429
Urdorf	8 002	59	93	47	+ 46	- 28	+ 18	8 020
Volketswil	10 532	72	124	36	+ 88	+ 202	+290	10 822
Wädenswil	18 796	110	223	143	+ 80	- 20	+ 60	18 856
Wallisellen	10 733	81	102	77	+ 25	- 94	- 69	10 664
Wangen-Brüttisellen	4 041	46	53	27	+ 26	+ 90	+116	4 157
Weiningen	3 096	20	43	22	+ 21	+ 26	+ 47	3 143
Wettswil a.A.	3 471	15	40	13	+ 27	- 95	- 68	3 403
Widen AG	3 397	27	49	13	+ 36	+ 121	+157	3 554
Winkel	2 085	11	21	12	+ 9	+ 13	+ 22	2 107
Wollerau SZ	4 216	19	59	46	+ 13	+ 41	+ 54	4 270 <sup>3</sup>
Zollikon	11 883	70	95	121	- 26	- 36	- 62	11 821
Zufikon AG	3 256	28	48	9	+ 39	+ 44	+ 83	3 339
Zumikon	4 629	24	47	40	+ 7	- 51	- 44	4 585
Agglomeration Zürich	838 800	5 795	8 587	7 434	+1 153	-1 322	-169	838 631

Fussnote siehe Seite 470

**Bevölkerungsbilanz der Agglomerationsgemeinden 1985 – Kennziffern**

Gemeinden	Grundzahlen	Je 1000 Personen der mittleren Wohnbevölkerung					Wanderungs- gewinn (+) bzw. -verlust (-)	Gesamtzu- (+) bzw. -abnahme (-)
	Mittlere Wohnbe- völkerung	Ehe- schlies- sungen <sup>1</sup>	Lebend- geborene <sup>2</sup>	Gestor- bene <sup>3</sup>	Geburten- (+) bzw. Sterbe- überschuss (-)			
Zürich	362 480	6,9	8,1	12,3	- 4,2	- 2,4	- 6,6	
Adliswil	16 000	6,6	12,0	6,8	+ 5,2	-11,6	- 6,4	
Aesch b. Birmensdorf	880	3,4	13,6	3,4	+10,2	+ 2,3	+12,5	
Arni AG	770	9,1	13,0	7,8	+ 5,2	+50,6	+55,8	
Bachenbülach	2 870	5,9	12,5	3,4	+ 9,1	-20,9	-11,8	
Bassersdorf	6 290	6,5	14,4	5,7	+ 8,7	+21,0	+29,7	
Bergdietikon AG	2 010	7,5	9,0	6,0	+ 3,0	- 3,5	- 0,5	
Berikon AG	2 950	10,5	13,5	5,4	+ 8,1	+48,5	+56,6	
Birmensdorf	4 460	7,8	11,2	5,8	+ 5,4	+ 9,6	+15,0	
Bonstetten	2 580	4,7	12,0	7,8	+ 4,2	-14,3	-10,1	
Boppelsen	760	6,6	17,1	6,6	+10,5	+22,4	+32,9	
Buchs	2 700	13,7	18,5	4,4	+14,1	+65,2	+79,3	
Bülach	13 120	6,5	13,4	4,7	+ 8,7	- 0,5	+ 8,2	
Dällikon	2 470	8,5	14,1	2,8	+11,3	-11,3	-	
Dänikon	950	6,3	20,0	4,2	+15,8	-72,6	-56,8	
Dielsdorf	4 040	7,9	12,4	4,2	+ 8,2	+13,1	+21,3	
Dietikon	20 870	5,7	12,0	6,1	+ 5,9	-15,6	- 9,7	
Dietlikon	5 590	6,1	10,3	5,5	+ 4,8	+34,0	+38,8	
Dübendorf	20 240	7,5	10,8	5,2	+ 5,6	-10,3	- 4,7	
Egg	6 050	5,3	11,6	5,8	+ 5,8	- 3,5	+ 2,3	
Embrach	6 290	6,4	13,6	4,1	+ 9,5	+33,9	+43,4	
Erlenbach	4 210	3,6	5,9	7,6	- 1,7	- 8,3	-10,0	
Fällanden	6 630	6,2	12,2	2,2	+10,0	- 2,9	+ 7,1	
Geroldswil	4 180	12,0	15,0	3,1	+11,9	-17,9	- 6,0	
Greifensee	5 220	7,1	14,0	3,1	+10,9	-17,2	- 6,3	
Herrliberg	4 450	5,2	10,1	7,4	+ 2,7	-	+ 2,7	
Hochfelden	940	10,6	9,6	5,3	+ 4,3	+58,5	+62,8	
Höri	1 800	7,2	16,7	5,0	+11,7	- 7,8	+ 3,9	
Horgen	16 510	6,4	11,1	6,6	+ 4,5	+ 0,3	+ 4,8	
Illnau-Effretikon	14 630	7,2	13,1	5,2	+ 7,9	-14,8	- 6,9	
Islisberg AG	200	-	10,0	5,0	+ 5,0	+55,0	+60,0	
Kilchberg	6 970	6,3	7,2	8,2	- 1,0	+ 3,3	+ 2,3	
Killwangen AG	1 110	7,2	10,8	2,7	+ 8,1	+14,4	+22,5	
Kloten	14 970	7,5	10,4	5,3	+ 5,1	+11,2	+16,3	
Küsnacht	12 550	6,5	8,4	10,3	- 1,9	- 8,6	-10,5	
Langnau a. A.	6 620	4,1	9,7	4,2	+ 5,5	- 3,5	+ 2,0	
Lufingen	800	7,5	11,3	5,0	+ 6,3	+11,2	+17,5	
Männedorf	7 460	5,5	11,6	10,3	+ 1,3	- 9,2	- 7,9	
Maur	6 710	6,1	12,6	3,7	+ 8,9	+ 7,3	+16,2	
Meilen	10 690	5,4	10,2	11,0	- 0,8	- 7,8	- 8,6	

<sup>1</sup> Heiratsziffer

<sup>2</sup> Geburtenziffer

<sup>3</sup> Sterbeziffer

<sup>4</sup> Rudolfstetten-Friedlisberg AG

## Bevölkerungsbilanz der Agglomerationsgemeinden 1985 – Kennziffern (Schluss)

Gemeinden	Grundzahlen						Gesamtzu- (+) bzw. -abnahme (-)
	Mittlere Wohnbe- völkerung	Ehe- schlies- sungen <sup>1</sup>	Lebend- geborene <sup>2</sup>	Gestor- bene <sup>3</sup>	Geburten- (+) bzw. Sterbe- überschuss (-)	Wanderungs- gewinn (+) bzw. -verlust (-)	
Neerach	1 540	8,4	15,6	3,9	+ 11,7	+ 28,6	+ 40,3
Niederglatt	3 170	7,9	12,0	4,4	+ 7,6	- 6,0	+ 1,6
Niederhasli	5 450	9,0	17,2	4,0	+ 13,2	+ 4,6	+ 17,8
Nürensdorf	3 720	7,5	15,3	4,5	+ 10,8	+ 5,6	+ 16,4
Oberengstringen	6 100	9,7	9,2	4,9	+ 4,3	- 23,0	- 18,7
Oberglatt	4 040	8,4	14,8	5,9	+ 8,9	- 42,6	- 33,7
Oberrieden	3 990	5,3	7,5	8,7	- 1,2	- 11,3	- 12,5
Oberweningen	830	7,2	6,0	6,0	-	+ 30,1	+ 30,1
Oberwil-Lieli AG	1 420	11,3	16,2	9,2	+ 7,0	+ 28,9	+ 35,9
Oetwil a.d. Limmat	1 850	13,0	11,4	2,7	+ 8,7	+ 52,4	+ 61,1
Opfikon	11 320	8,7	12,4	5,3	+ 7,1	+ 8,9	+ 16,0
Regensberg	530	17,0	7,5	5,6	+ 1,9	- 26,4	- 24,5
Regensdorf	12 620	8,7	13,2	3,9	+ 9,3	- 20,3	- 11,0
Richterswil	8 960	4,6	12,4	6,0	+ 6,4	+ 9,9	+ 16,3
Rudolfstetten AG <sup>4</sup>	3 660	9,8	14,2	3,3	+ 10,9	- 5,4	+ 5,5
Rümlang	5 030	7,2	9,9	6,5	+ 3,4	- 11,7	- 8,3
Rüschlikon	4 660	5,4	8,8	9,7	- 0,9	- 2,1	- 3,0
Schlieren	12 670	7,1	11,6	7,2	+ 4,4	+ 7,5	+ 11,9
Schöfflisdorf	760	9,2	13,1	2,6	+ 10,5	+ 55,3	+ 65,8
Schwerzenbach	2 780	8,6	14,4	4,7	+ 9,7	- 18,7	- 9,0
Spreitenbach AG	7 360	7,5	14,6	5,0	+ 9,6	+ 24,2	+ 33,8
Stäfa	10 530	5,1	11,1	7,8	+ 3,3	- 11,7	- 8,4
Stallikon	1 650	4,8	14,5	8,4	+ 6,1	+ 4,8	+ 10,9
Steinmaur	2 470	10,5	13,3	6,1	+ 7,2	- 3,6	+ 3,6
Thalwil	15 390	7,9	11,6	8,4	+ 3,2	- 13,1	- 9,9
Uetikon a. See	3 560	6,5	14,3	10,9	+ 3,4	+ 32,6	+ 36,0
Uitikon	2 990	4,0	9,3	6,0	+ 3,3	- 2,0	+ 1,3
Unterengstringen	2 430	7,0	16,4	5,3	+ 11,1	- 15,6	- 4,5
Urdorf	8 010	7,4	11,6	5,9	+ 5,7	- 3,5	+ 2,2
Volketswil	10 680	6,7	11,6	3,4	+ 8,2	+ 18,9	+ 27,1
Wädenswil	18 830	5,8	11,8	7,6	+ 4,2	- 1,0	+ 3,2
Wallisellen	10 700	7,6	9,5	7,2	+ 2,3	- 8,7	- 6,4
Wangen-Brüttisellen	4 100	11,2	12,9	6,6	+ 6,3	+ 22,0	+ 28,3
Weinigen	3 120	6,4	13,8	7,1	+ 6,7	+ 8,3	+ 15,0
Wettswil a. A.	3 440	4,4	11,6	3,8	+ 7,8	- 27,6	- 19,8
Widen AG	3 480	7,8	14,0	3,7	+ 10,3	+ 34,8	+ 45,1
Winkel	2 100	5,2	10,0	5,7	+ 4,3	+ 6,2	+ 10,5
Wollerau SZ	4 240	4,5	13,9	10,8	+ 3,1	+ 9,6	+ 12,7
Zollikon	11 850	5,9	8,0	10,2	- 2,2	- 3,0	- 5,2
Zufikon AG	3 300	8,5	14,5	2,7	+ 11,8	+ 13,3	+ 25,1
Zumikon	4 610	5,2	10,2	8,7	+ 1,5	- 11,0	- 9,5
Agglomeration Zürich	840 960	6,9	10,2	8,8	+ 1,4	- 1,6	- 0,2

Fussnoten siehe Seite 472

## Neuerstellte Wohnungen in den Agglomerationsgemeinden seit 1982

Gemeinden	Grundzahlen				Je 1000 Personen <sup>1</sup>			
	1982	1983	1984	1985	1982	1983	1984	1985
Zürich	1 791	974	1 373	1 511	4,8	2,7	3,8	4,2
Adliswil	37	84	61	57	2,3	5,2	3,8	3,6
Aesch b. Birmensdorf	18	12	8	–	22,5	14,5	9,3	–
Arni AG <sup>2</sup>	5	20	6	13	6,0	28,2	8,2	16,9
Bachenbülach	19	3	19	20	6,5	1,0	6,6	7,0
Bassersdorf	139	115	159	84	24,8	20,2	26,5	13,4
Bergdietikon AG	29	30	27	16	15,8	15,5	13,6	8,0
Berikon AG	132	88	59	60	52,4	33,1	21,1	20,3
Birmensdorf	81	9	59	45	18,6	2,0	13,3	10,1
Bonstetten	57	26	7	3	23,7	10,2	2,7	1,2
Boppelsen	6	–	4	16	8,0	–	5,3	21,1
Buchs	155	177	62	104	78,7	78,3	24,4	38,5
Bülach	83	89	127	124	6,4	6,9	9,8	9,5
Dällikon	16	16	12	7	6,3	6,6	4,9	2,8
Dänikon	2	–	1	1	1,9	–	1,0	1,1
Dielsdorf	58	96	43	34	14,7	25,0	10,9	8,4
Dietikon	112	89	66	67	5,2	4,2	3,1	3,2
Dietlikon	27	50	145	85	5,0	9,4	26,8	15,2
Dübendorf	152	166	33	122	7,3	8,1	1,6	6,0
Egg	88	4	67	85	14,3	0,7	11,1	14,0
Embrach	67	44	38	161	10,8	7,2	6,2	25,6
Erlenbach	21	6	3	5	4,8	1,4	0,7	1,2
Fällanden	41	46	52	52	6,4	7,3	8,0	7,8
Geroldswil	23	21	10	15	5,4	5,0	2,4	3,6
Greifensee	3	5	10	10	0,6	0,9	1,9	1,9
Herrliberg	57	29	24	24	13,0	6,6	5,4	5,4
Hochfelden	4	8	29	2	4,3	8,8	31,9	2,1
Höri	15	41	5	8	8,7	23,6	2,8	4,4
Horgen	135	39	44	79	8,1	2,4	2,7	4,8
Illnau-Effretikon	88	35	85	59	5,9	2,4	5,8	4,0
Islisberg AG <sup>3</sup>	*	6	11	6	*	37,5	61,1	30,0
Kilchberg	63	43	58	14	8,6	6,1	8,3	2,0
Killwangen AG	6	5	15	7	5,7	4,6	13,8	6,3
Kloten	14	74	112	278	0,9	5,0	7,5	18,6
Küsnacht	33	75	45	18	2,6	5,9	3,6	1,4
Langnau a. A.	5	27	45	11	0,8	4,1	6,8	1,7
Lufingen	7	11	13	10	9,3	14,5	16,7	12,5
Männedorf	17	27	53	31	2,2	3,5	7,0	4,2
Maur	38	–	20	28	5,8	–	3,0	4,2
Meilen	90	86	74	24	8,4	8,1	6,9	2,2

<sup>1</sup> der mittleren Wohnbevölkerung<sup>2</sup> Bis 1982 einschliesslich Islisberg AG<sup>3</sup> Bis 1982 unter Arni AG enthalten

## Neuerstellte Wohnungen in den Agglomerationsgemeinden seit 1982 (Schluss)

Gemeinde	Grundzahlen				Je 1000 Personen <sup>1</sup>			
	1982	1983	1984	1985	1982	1983	1984	1985
Neerach	29	38	15	31	22,7	27,1	10,1	20,1
Niederglatt	13	37	31	10	4,2	11,8	9,8	3,2
Niederhasli	40	32	51	44	7,5	6,0	9,5	8,1
Nürensdorf	47	61	32	53	13,2	16,8	8,7	14,2
Oberengstringen	–	1	6	2	–	0,2	1,0	0,3
Oberglatt	41	40	–	16	9,8	9,7	–	4,0
Oberrieden	13	–	11	37	3,3	–	2,7	9,3
Oberweningen	16	4	8	13	21,9	5,2	10,0	15,7
Oberwil-Lieli AG	29	15	27	14	22,0	11,0	19,4	9,9
Oetwil a.d. Limmat	62	200	41	42	40,8	122,7	23,6	22,7
Opfikon	65	74	60	210	5,6	6,7	5,4	18,6
Regensberg	–	–	–	–	–	–	–	–
Regensdorf	45	97	163	125	3,6	7,7	12,9	9,9
Richterswil	162	40	108	72	18,3	4,5	12,2	8,0
Rudolfstetten AG	7	32	5	23	1,9	8,7	1,4	6,3
Rümlang	54	65	3	66	10,7	12,6	0,6	13,1
Rüschlikon	18	21	16	55	3,7	4,4	3,4	11,8
Schlieren	187	60	132	103	14,4	4,8	10,5	8,1
Schöfflisdorf	42	14	8	22	62,7	19,7	11,0	28,9
Schwerzenbach	31	3	21	18	10,9	1,1	7,5	6,5
Spreitenbach AG	61	32	88	98	8,3	4,5	12,2	13,3
Stäfa	66	38	15	26	6,2	3,6	1,4	2,5
Stallikon	29	28	22	26	18,7	17,7	13,7	15,8
Steinmaur	8	73	29	11	3,7	31,9	12,0	4,5
Thalwil	54	61	53	44	3,4	3,9	3,4	2,9
Uetikon a. See	23	13	66	63	6,2	3,8	19,0	17,7
Uitikon	28	18	41	8	9,7	6,1	13,9	2,7
Unteringstringen	3	4	49	9	1,3	1,7	20,2	3,7
Urdorf	60	5	63	32	7,1	0,6	7,8	4,0
Volketswil	61	136	242	202	5,9	13,2	23,2	18,9
Wädenswil	258	210	61	69	13,7	11,3	3,3	3,7
Wallisellen	9	45	64	138	0,8	4,2	5,9	12,9
Wangen-Brüttisellen	59	133	148	74	16,4	36,3	37,8	18,0
Weiningen	19	1	94	26	6,1	0,3	30,7	8,3
Wettswil	17	13	8	2	4,9	3,7	2,3	0,6
Widen AG	153	28	78	49	52,6	9,0	23,6	14,1
Winkel	5	11	25	19	2,4	5,3	12,1	9,0
Wollerau SZ	53	5	16	71	13,1	1,2	3,9	16,7
Zollikon	31	18	55	41	2,6	1,5	4,6	3,5
Zufikon AG	68	60	41	22	23,3	19,5	12,9	6,7
Zumikon	30	21	39	19	6,5	4,5	8,4	4,1
Agglomeration Zürich	5 730	4 463	5 119	5 301	6,8	5,3	6,1	6,3

<sup>1</sup> der mittleren Wohnbevölkerung

## Wohnungsbestand und leerstehende Wohnungen in den Agglomerationsgebieten seit 1966

Jahre	Veränderung durch			Gesamt- veränderung <sup>2</sup>	Bestand Jahres- ende <sup>3</sup>	Verän- derung <sup>4</sup> Pro- zent	Leerstehende Woh- nungen am Stichtag <sup>5</sup>	
	Neubau	Abbruch	Umbau <sup>1</sup>				Grund- zahlen	Prozent- anteil <sup>6</sup>
<b>Stadt Zürich</b>								
1966/70	+2 144	-393	-123	+1 628	156 827	+ 0,6	49	0,03
1971/75	+1 809	-360	-195	+1 254	163 095	+ 0,8	77	0,05
1976/80	+1 424	-278	- 25	+1 121	168 698	+ 0,7	140	0,08
1981/85	+1 462	-261	- 27	+1 177	174 585	+ 0,7	489	0,28
1984	+1 373	-218	-135	+1 027	173 181	+ 0,6	578 <sup>7</sup>	0,33 <sup>7</sup>
1985	+1 511	-176	+ 69	+1 404	174 585	+ 0,8	463 <sup>8</sup>	0,26 <sup>8</sup>
<b>Erster Vorortgürtel</b>								
1966/70	+1 517	- 63	+ 10	+1 464	44 002	+ 4,0	71	0,16
1971/75	+1 734	- 43	+ 16	+1 707	52 538	+ 3,9	299	0,57
1976/80	+ 846	- 51	+ 16	+ 811	56 591	+ 1,5	302	0,53
1981/85	+ 697	- 50	+ 21	+ 668	59 492	+ 1,0	284	0,48
1984	+ 761	- 41	+ 19	+ 739	58 800	+ 1,3	407 <sup>7</sup>	0,69 <sup>7</sup>
1985	+ 765	- 91	+ 18	+ 692	59 492	+ 1,2	259 <sup>8</sup>	0,44 <sup>8</sup>
<b>Zweiter Vorortgürtel</b>								
1966/70	+1 821	- 35	+ 9	+1 795	38 932	+ 6,2	86	0,22
1971/75	+2 273	- 36	+ 12	+2 249	50 174	+ 5,8	607	1,21
1976/80	+1 061	- 32	+ 10	+1 039	55 373	+ 2,1	345	0,62
1981/85	+1 341	- 32	+ 31	+1 341	61 935	+ 2,4	322	0,52
1984	+1 309	- 22	+ 41	+1 328	60 601	+ 2,2	403 <sup>7</sup>	0,67 <sup>7</sup>
1985	+1 331	- 27	+ 30	+1 334	61 935	+ 2,2	305 <sup>8</sup>	0,49 <sup>8</sup>
<b>Dritter Vorortgürtel</b>								
1966/70	*	*	*	*	*	*	*	*
1971/75	+1 296	- 6	+ 6	+1 296	20 278	*	*	*
1976/80	+ 414	- 4	+ 15	+ 425	22 401	+ 2,1	403	1,80
1981/85	+ 573	- 3	+ 17	+ 587	25 111	+ 2,4	248	0,99
1984	+ 676	- 4	+ 7	+ 679	24 499	+ 2,9	419 <sup>7</sup>	1,71 <sup>7</sup>
1985	+ 587	- 1	+ 26	+ 612	25 111	+ 2,5	243 <sup>8</sup>	0,97 <sup>8</sup>
<b>Vierter Vorortgürtel</b>								
1966/70	*	*	*	*	*	*	*	*
1971/75	*	*	*	*	*	*	*	*
1976/80	*	*	*	*	*	*	*	*
1981/85	*	*	*	*	55 631	*	*	*
1984	+1 000	- 45	+ 37	+ 992	54 525	+ 1,9	388 <sup>7</sup>	0,71 <sup>7</sup>
1985	+1 107	- 37	+ 36	+1 106	55 631	+ 2,0	217 <sup>8</sup>	0,39 <sup>8</sup>
<b>Agglomeration Zürich</b>								
1966/70	+5 482	-491	-104	+4 887	239 761	+ 1,9	206	0,09
1971/75	+7 112	-445	-161	+6 506	286 085	+ 3,9	*	*
1976/80	+3 745	-365	+ 16	+3 396	303 063	+ 1,2	1 190	0,39
1981/85	*	*	*	*	376 754	+ 4,9	*	*
1984	+5 119	-330	- 31	+4 765	371 606	+ 1,3	2 195 <sup>7</sup>	0,59 <sup>7</sup>
1985	+5 301	-332	+179	+5 148	376 754	+ 1,4	1 487 <sup>8</sup>	0,39 <sup>8</sup>

<sup>1</sup> Saldo; Stadt Zürich: Einschliesslich Zweckänderung, seit 1983 ohne Korrektur <sup>2</sup> Stadt Zürich: Einschliesslich Korrektur  
<sup>3</sup> Fünfjahresperiode: Endbestand des letzten Jahres <sup>4</sup> Fünfjahresperiode: mittlere jährliche Veränderung des entsprechenden Zeitraums, einzelne Jahre: Veränderung gegenüber dem Vorjahr <sup>5</sup> Bis 1982 am 1. Dezember <sup>6</sup> am Gesamtbestand der Wohnungen (Leerwohnungsziffer) <sup>7</sup> Am 1. Juni 1985 <sup>8</sup> Am 1. Juni 1986

## Wohnungsbestand in den Agglomerationsgebieten seit 1966

Jahre	Bestand Jahresende <sup>1</sup>		Jährliche Gesamtveränderung	
	Grundzahlen	Promille	Grundzahlen	Promille <sup>2</sup>
<b>Stadt Zürich</b>				
1966/70	156 827	654	+ 1 628	+ 6
1971/75	163 095	570	+ 1 254	+ 8
1976/80	168 698	556	+ 1 121	+ 7
1981/85	174 585	463	+ 1 177	+ 7
1984	173 181	466	+ 1 027	+ 6
1985	174 585	463	+ 1 404	+ 8
<b>Erster Vorortgürtel</b>				
1966/70	44 002	184	+ 1 464	+ 37
1971/75	52 538	184	+ 1 707	+ 36
1976/80	56 591	187	+ 811	+ 15
1981/85	59 492	158	+ 668	+ 10
1984	58 800	158	+ 739	+ 13
1985	59 492	158	+ 692	+ 12
<b>Zweiter Vorortgürtel</b>				
1966/70	38 932	162	+ 1 795	+ 55
1971/75	50 174	175	+ 2 249	+ 52
1976/80	55 373	183	+ 1 039	+ 20
1981/85	61 935	164	+ 1 341	+ 23
1984	60 601	163	+ 1 328	+ 22
1985	61 935	164	+ 1 334	+ 22
<b>Dritter Vorortgürtel</b>				
1966/70	*	*	*	*
1971/75	20 278	71	+ 1 296	*
1976/80	22 401	74	+ 425	+ 20
1981/85	25 111	67	+ 587	+ 23
1984	24 499	66	+ 679	+ 29
1985	25 111	67	+ 612	+ 25
<b>Vierter Vorortgürtel</b>				
1966/70	*	*	*	*
1971/75	*	*	*	*
1976/80	*	*	*	*
1981/85	55 631	148	*	*
1984	54 525	147	+ 992	+ 19
1985	55 631	148	+ 1 106	+ 20
<b>Agglomeration Zürich</b>				
1966/70	239 761	1 000	+ 4 887	+ 18
1971/75	286 085	1 000	+ 6 506	+ 36
1976/80	303 063	1 000	+ 3 396	+ 12
1981/85	376 754	1 000	*	+ 44
1984	371 606	1 000	+ 4 765	+ 13
1985	376 754	1 000	+ 5 148	+ 14

<sup>1</sup> Fünfjahresperiode: Endbestand des letzten Jahres<sup>2</sup> Berechnungsformel:  $1000 \left[ \left( \frac{P_t}{P_0} \right)^{1/t} - 1 \right]$ , worin  $P_0$  = Wohnungen am Jahresanfang,  $P_t$  = Wohnungen Jahresende nach t Jahren, t = Anzahl Jahre

## Wohnungsbestand und leerstehende Wohnungen in den Agglomerationsgemeinden 1985

Gemeinden	Bestand Jahres- anfang	Veränderung durch			Um- bau <sup>1</sup>	Gesamt- verände- rung <sup>2</sup>	Bestand Jahres- ende	Verände- rung <sup>3</sup> Pro- zent	Leerstehende Woh- nungen am 1. 6. 1986	
		Neubau	Abbruch						Grund- zahlen	Prozent- anteil <sup>4</sup>
Zürich	173 181	+1511	-176	+69	+1 404	174 585	+ 0,8	463	0,26	
Adliswil	7 097	+ 57	- 2	- 1	+ 54	7 151	+ 0,8	-	-	
Aesch b. Birmensdorf	325	-	- 2	+ 1	- 1	324	- 0,3	12	3,70	
Arni AG	286	+ 13	-	-	+ 13	299	+ 4,5	-	-	
Bachenbülach	1 035	+ 20	-	+ 1	+ 21	1 056	+ 2,0	9	0,85	
Bassersdorf	2 538	+ 84	-	+ 1	+ 85	2 623	+ 3,3	68	2,59	
Bergdietikon AG	709	+ 16	-	+ 2	+ 18	727	+ 2,5	-	-	
Berikon AG	1 132	+ 60	-	-	+ 60	1 192	+ 5,3	38	3,19	
Birmensdorf	1 864	+ 45	-	- 1	+ 44	1 908	+ 2,4	3	0,16	
Bonstetten	965	+ 3	-	-	+ 3	968	+ 0,3	-	-	
Boppelsen	247	+ 16	- 1	-	+ 15	262	+ 6,1	1	0,38	
Buchs	1 088	+ 104	-	+ 1	+ 105	1 193	+ 9,7	11	0,92	
Bülach	5 122	+ 124	-	-	+ 124	5 246	+ 2,4	12	0,23	
Dällikon	980	+ 7	-	+ 2	+ 9	989	+ 0,9	-	-	
Dänikon	369	+ 1	-	-	+ 1	370	+ 0,3	4	1,08	
Dielsdorf	1 596	+ 34	-	+ 1	+ 35	1 631	+ 2,2	5	0,31	
Dietikon	8 943	+ 67	- 24	+ 1	+ 44	8 987	+ 0,5	37	0,41	
Dietlikon	2 259	+ 85	-	- 1	+ 84	2 343	+ 3,7	5	0,21	
Dübendorf	9 003	+ 122	-	- 3	+ 119	9 122	+ 1,3	23	0,25	
Egg	2 319	+ 85	-	+ 7	+ 92	2 411	+ 4,0	-	-	
Embrach	2 408	+ 161	- 1	-	+ 160	2 568	+ 6,6	14	0,55	
Erlenbach	1 791	+ 5	-	-	+ 5	1 796	+ 0,3	-	-	
Fällanden	2 488	+ 52	-	+ 2	+ 54	2 542	+ 2,2	-	-	
Geroldswil	1 625	+ 15	- 1	-	+ 14	1 639	+ 0,9	28	1,71	
Greifensee	1 856	+ 10	-	+ 1	+ 11	1 867	+ 0,6	16	0,86	
Herrliberg	1 821	+ 24	-	-	+ 24	1 845	+ 1,3	16	0,87	
Hochfelden	365	+ 2	-	+ 3	+ 5	370	+ 1,4	-	-	
Höri	652	+ 8	-	-	+ 8	660	+ 1,2	-	-	
Horgen	6 934	+ 79	- 15	+ 1	+ 65	6 999	+ 0,9	14	0,20	
Illnau-Effretikon	5 943	+ 59	-	+ 9	+ 68	6 011	+ 1,1	5	0,08	
Islisberg AG	51	+ 6	-	+ 1	+ 7	58	+13,7	2	3,45	
Kilchberg	3 314	+ 14	-	+ 2	+ 16	3 330	+ 0,5	12	0,36	
Killwangen AG	411	+ 7	-	-	+ 7	418	+ 1,7	6	1,44	
Kloten	6 776	+ 278	- 3	+ 1	+ 276	7 052	+ 4,1	2	0,03	
Küsnacht	5 416	+ 18	- 2	-	+ 16	5 432	+ 0,3	28	0,52	
Langnau a. A.	2 599	+ 11	-	+ 6	+ 17	2 616	+ 0,7	1	0,04	
Lufingen	290	+ 10	-	+ 1	+ 11	301	+ 3,8	1	0,33	
Männedorf	3 034	+ 31	-	+ 1	+ 32	3 066	+ 1,1	2	0,07	
Maur	2 540	+ 28	- 2	+ 7	+ 33	2 573	+ 1,3	36	1,40	
Meilen	4 538	+ 24	-	+ 1	+ 25	4 563	+ 0,6	-	-	

<sup>1</sup> Saldo; Stadt Zürich: Einschliesslich Zweckänderung ohne Korrektur

gegenüber dem vorjährigen Wohnungsbestand

<sup>2</sup> Stadt Zürich: Einschliesslich Korrektur<sup>4</sup> am Gesamtbestand der Wohnungen (Leerwohnungsziffer)<sup>3</sup> ge-<sup>5</sup> Rudolf-

**Wohnungsbestand und leerstehende Wohnungen in den Agglomerationsgemeinden 1984**  
**(Schluss)**

Gemeinden	Bestand Jahres- anfang	Veränderung durch		Um- bau <sup>1</sup>	Gesamt- verände- rung <sup>2</sup>	Bestand Jahres- ende	Verände- rung <sup>3</sup> Pro- zent	Leerstehende Woh- nungen am		
		Neubau	Abbruch					Grund- zahlen	Prozent- anteil <sup>4</sup>	
Neerach	539	+ 31	-	-	+ 31	570	+5,8	6	1,05	
Niederglatt	1 252	+ 10	-	-	+ 10	1 262	+0,8	6	0,48	
Niederhasli	1 966	+ 44	-	-	+ 44	2 010	+2,2	1	0,05	
Nürensdorf	1 338	+ 53	-	+ 4	+ 57	1 395	+4,3	3	0,22	
Oberengstringen	2 818	+ 2	-	+ 2	+ 4	2 822	+0,1	5	0,18	
Oberglatt	1 799	+ 16	-	+ 10	+ 26	1 825	+1,4	20	1,10	
Oberrieden	1 692	+ 37	-	- 1	+ 36	1 728	+2,1	21	1,22	
Oberweningen	298	+ 13	-	+ 1	+ 14	312	+4,7	-	-	
Oberwil-Lieli AG	499	+ 14	-	+ 3	+ 17	516	+3,4	2	0,39	
Oetwil a. d. Limmat	927	+ 42	-	-	+ 42	969	+4,5	19	1,96	
Opfikon	5 227	+ 210	-	-	+ 210	5 437	+4,0	56	1,03	
Regensberg	220	-	-	-	-	220	-	1	0,45	
Regensdorf	4 933	+ 125	-	4	+ 121	5 054	+2,5	23	0,46	
Richterswil	3 746	+ 72	-	+ 2	+ 74	3 820	+2,0	36	0,94	
Rudolfstetten <sup>5</sup> AG	1 384	+ 23	-	-	+ 23	1 407	+1,7	10	0,71	
Rümlang	2 123	+ 66	-	+ 14	+ 80	2 203	+3,8	-	-	
Rüschlikon	2 011	+ 55	-	-	+ 55	2 066	+2,7	4	0,19	
Schlieren	5 907	+ 103	-	57	+ 46	5 953	+0,8	31	0,52	
Schöfflisdorf	305	+ 22	-	-	+ 22	327	+7,2	3	0,92	
Schwerzenbach	1 141	+ 18	-	-	+ 18	1 159	+1,6	4	0,35	
Spreitenbach AG	3 217	+ 98	-	-	+ 98	3 315	+3,0	44	1,33	
Stäfa	4 328	+ 26	-	+ 2	+ 28	4 356	+0,6	16	0,37	
Stallikon	597	+ 26	-	-	+ 26	623	+4,4	2	0,32	
Steinmaur	908	+ 11	-	+ 3	+ 14	922	+1,5	2	0,22	
Thalwil	7 051	+ 44	-	15	+ 29	7 080	+0,4	8	0,11	
Uetikon a. See	1 395	+ 63	-	-	+ 63	1 458	+4,5	8	0,55	
Uitikon	1 235	+ 8	-	-	+ 8	1 243	+0,6	10	0,80	
Unterengstringen	1 074	+ 9	-	-	+ 9	1 083	+0,8	4	0,37	
Urdorf	3 276	+ 32	-	- 1	+ 31	3 307	+0,9	3	0,09	
Volketswil	3 992	+ 202	-	1	+ 4	+ 205	4 197	+5,1	88	2,10
Wädenswil	7 894	+ 69	-	18	+ 4	+ 55	7 949	+0,7	53	0,67
Wallisellen	4 722	+ 138	-	4	+ 1	+ 135	4 857	+2,9	66	1,36
Wangen-Brüttisellen	1 706	+ 74	-	+ 6	+ 80	1 786	+4,7	20	1,12	
Weiningen	1 269	+ 26	-	-	+ 26	1 295	+2,0	2	0,15	
Wettswil a. A.	1 246	+ 2	-	+ 1	+ 3	1 249	+0,2	2	0,16	
Widen AG	1 249	+ 49	-	-	+ 49	1 298	+3,9	15	1,16	
Winkel	768	+ 19	-	-	+ 19	787	+2,5	-	-	
Wollerau SZ	1 511	+ 71	-	-	+ 71	1 582	+4,7	-	-	
Zollikon	5 161	+ 41	-	2	+ 8	+ 47	5 208	+0,9	2	0,04
Zufikon AG	1 119	+ 22	-	2	-	+ 20	1 139	+1,8	17	1,49
Zumikon	1 853	+ 19	-	-	+ 19	1 872	+1,0	-	-	
Agglomeration Zürich	371 606	+5 301	-332	+179	+5 148	376 754	+1,4	1 487	0,39	

## Steuerfüsse 1985 und 1986 und Steuerkraft 1985 der Agglomerationsgemeinden

Gemeinden	Gesamtsteuerfüsse in Prozenten der einfachen Staatssteuer						Steuerkraft <sup>1</sup> 1985	
	Einschliesslich Kirchensteuer				Ohne Kirchensteuer		im ganzen 1000 Fr.	je Ein- wohner Fr.
	ev.-reformierte 1985	1986	röm.-katholische 1985	1986	1985	1986		
Zürich	136	134	138	136	125	123	785 850	2 240
Adliswil	132	132	134	134	122	122	24 686	1 548
Aesch b. Birmensdorf	124	126	125	126	110	112	1 396	1 570
Arni AG	*	*	*	*	110	110	975	1 226
Bachenbülach	129	129	133	133	118	118	3 113	1 092
Bassersdorf	136	136	139	138	126	125	8 061	1 263
Bergdietikon AG	*	*	*	*	88	88	5 784	2 874
Berikon AG	*	*	*	*	90	90	3 393	1 116
Birmensdorf	105	108	106	108	91	94	8 163	1 818
Bonstetten	136	139	139	140	124	125	3 120	1 216
Boppelsen	116	122	124	130	109	115	1 065	1 373
Buchs	113	113	118	115	103	100	4 260	1 519
Bülach	137	134	141	138	126	123	16 103	1 223
Dällikon	115	115	120	120	105	105	3 094	1 251
Dänikon	127	125	132	130	117	115	1 001	1 083
Dielsdorf	125	130	129	134	117	122	7 176	1 757
Dietikon	131	134	133	136	120	123	26 284	1 266
Dietlikon	105	105	106	106	95	95	11 376	1 995
Dübendorf	121	121	121	121	109	109	29 917	1 481
Egg	129	130	129	129	118	118	9 491	1 567
Embrach	129	129	133	133	118	118	6 358	989
Erlenbach	109	110	109	110	100	100	11 217	2 675
Fällanden	114	114	116	116	104	104	11 987	1 801
Geroldswil	115	112	116	113	103	100	5 897	1 416
Greifensee	132	133	136	136	122	122	6 961	1 338
Herrliberg	104	104	106	107	96	96	14 170	3 183
Hochfelden	131	128	135	132	120	117	806	835
Höri	131	128	135	132	120	117	1 553	859
Horgen	112	112	117	114	103	103	33 212	2 007
Illnau-Effretikon	135	134	138	137	121	120	15 698	1 077
Islisberg AG	*	*	*	*	130	130	198	960
Kilchberg	104	104	109	109	94	94	23 882	3 425
Killwangen AG	*	*	*	*	90	90	1 680	1 498
Kloten	109	109	111	111	98	98	27 903	1 849
Küsnacht	93	92	94	95	85	85	59 982	4 807
Langnau a. A.	124	124	128	128	113	113	8 831	1 334
Lufingen	125	130	132	135	117	120	1 209	1 494
Männedorf	124	124	126	128	112	112	11 046	1 486
Maur	105	110	106	111	95	100	12 111	1 791
Meilen	99	94	102	97	90	85	22 657	2 129

<sup>1</sup> Gemeinden auf Zürcher Kantonsgebiet: Nettosteuerertrag zu 100%, Gemeinden auf Aargauer Kantonsgebiet: 100% Sollsteuerbetrag <sup>2</sup> Wollerau SZ lässt sich nicht vergleichen mit den übrigen Agglomerationsgemeinden infolge anderen Aufbaus des Steuergesetzes des Kantons Schwyz. <sup>3</sup> Mit der Zahl der 1983 bzw. 1984 Personalsteuerpflichtigen gewogenes Mittel, ohne Berücksichtigung der zehn Aargauer Gemeinden und der Gemeinde Wollerau SZ <sup>4</sup> ohne Berücksichtigung der Gemeinde Wollerau SZ Ämter der Kantone Zürich und Aargau und Eidgenössische Steuerverwaltung

**Steuerfüsse 1985 und 1986 und Steuerkraft 1985 der Agglomerationsgemeinden (Schluss)**

Gemeinden	Gesamtsteuerfüsse in Prozenten der einfachen Staatssteuer						Steuerkraft <sup>1</sup> 1985	
	Einschliesslich Kirchensteuer				Ohne Kirchensteuer		im ganzen 1000 Fr.	je Ein- wohner Fr.
	ev.-reformierte 1985	1986	röm.-katholische 1985	1986	1985	1986		
Neerach	113	111	115	112	103	100	2 174	1 385
Niederglatt	133	132	133	132	121	120	3 838	1 210
Niederhasli	138	137	138	137	126	125	5 830	1 061
Nürensdorf	130	131	133	133	120	120	5 752	1 534
Oberengstringen	111	111	113	113	100	100	9 417	1 558
Oberglatt	138	137	138	137	126	125	3 885	978
Oberrieden	116	116	120	117	106	106	7 271	1 836
Oberweningen	125	124	128	127	116	115	744	884
Oberwil-Lieli AG	*	*	*	*	90	90	2 167	1 497
Oetwil a. d. Limmat	115	115	116	116	103	103	3 093	1 620
Opfikon	101	101	105	105	93	93	21 642	1 896
Regensberg	109	123	111	121	99	109	902	1 727
Regensdorf	111	119	117	125	102	110	18 714	1 491
Richterswil	140	139	140	139	126	125	11 220	1 242
Rudolfstetten-Friedlisberg AG	*	*	*	*	105	105	4 126	1 126
Rümlang	118	118	124	123	107	106	7 380	1 475
Rüschlikon	106	106	108	108	96	96	14 963	3 216
Schlieren	136	136	137	139	125	125	18 071	1 418
Schöfflisdorf	125	124	128	127	116	115	804	1 025
Schwerzenbach	125	125	128	128	116	116	3 853	1 395
Spreitenbach AG	*	*	*	*	108	108	9 862	1 319
Stäfa	104	104	106	106	95	95	18 664	1 781
Stallikon	129	132	134	137	119	122	2 532	1 528
Steinmaur	126	126	128	127	116	115	2 504	1 012
Thalwil	116	116	119	119	107	107	24 317	1 588
Uetikon a. See	122	127	126	133	112	117	5 323	1 468
Uitikon	90	95	99	104	84	89	12 441	4 161
Unterenstringen	117	122	118	123	105	110	4 644	1 912
Urdorf	137	131	139	133	124	118	11 954	1 491
Volketswil	133	136	135	138	121	124	12 866	1 189
Wädenswil	135	133	138	136	125	123	25 906	1 374
Wallisellen	104	104	106	106	95	95	24 841	2 329
Wangen-Brüttisellen	127	127	130	130	119	119	5 185	1 247
Weiningen	119	127	120	128	107	115	4 108	1 307
Wettswil a. A.	125	131	130	136	115	121	5 375	1 579
Widen AG	*	*	*	*	85	85	5 375	1 513
Winkel	111	104	115	108	100	93	3 427	1 626
Wollerau SZ <sup>2</sup>	*	*	*	*	*	*	*	*
Zollikon	99	105	105	111	92	98	42 208	3 571
Zufikon AG	*	*	*	*	95	95	4 287	1 284
Zumikon	104	104	108	108	95	95	17 733	3 868
Agglomeration Zürich	*	*	*	*	117 <sup>3</sup>	116 <sup>3</sup>	1 621 064 <sup>4</sup>	1 962 <sup>4</sup>

Fussnoten siehe Seite 480

## Fremdenverkehr in der Agglomeration 1985

Merkmale	Stadt Zürich	9 Gemeinden <sup>1</sup> mit Mittel- und Gross- betrieben <sup>2</sup>	Übrige 71 Ge- meinden <sup>3</sup> in der Agglomeration	Agglomeration ohne die Stadt Zürich	mit der Stadt Zürich
	Grundzahlen				
Beherbergungsbetriebe <sup>4</sup>	112	27	78	105	217
Gastbetten <sup>4</sup>	10 397	2 851	1 499	4 350	14 747
Ankünfte					
Inlandgäste	172 824	85 584	34 582	120 166	292 990
Auslandgäste	957 962	242 124	56 534	298 658	1 256 620
Alle Gäste	1 130 786	327 708	91 116	418 824	1 549 610
Übernachtungen					
Inlandgäste	357 115	149 833	83 170	233 003	590 118
Auslandgäste	1 986 409	403 016	107 818	510 834	2 497 243
Alle Gäste	2 343 524	552 849	190 988	743 837	3 087 361
Bettenbesetzung <sup>5</sup> - Procente	61,8	53,1	34,9	46,8	57,4
Aufenthaltsdauer <sup>5</sup> - Tage	2,07	1,68	2,09	1,77	1,99
	Promilleverteilung nach Gebieten				
Beherbergungsbetriebe <sup>4</sup>	516	124	360	484	1 000
Gastbetten <sup>4</sup>	705	193	102	295	1 000
Ankünfte					
Inlandgäste	590	292	118	410	1 000
Auslandgäste	762	193	45	238	1 000
Alle Gäste	730	211	59	270	1 000
Übernachtungen					
Inlandgäste	605	254	141	395	1 000
Auslandgäste	795	162	43	205	1 000
Alle Gäste	759	179	62	241	1 000
	Promilleverteilung nach Herkunft der Gäste				
Ankünfte					
Inlandgäste	153	261	380	287	189
Auslandgäste	847	739	620	713	881
Alle Gäste	1 000	1 000	1 000	1 000	1 000
Übernachtungen					
Inlandgäste	152	271	435	313	191
Auslandgäste	848	729	565	687	809
Alle Gäste	1 000	1 000	1 000	1 000	1 000

<sup>1</sup> Adliswil, Dietikon, Dübendorf, Geroldswil, Horgen, Kloten, Männedorf, Opfikon und Regensdorf <sup>2</sup> Beherbergungsbetriebe mit 100 und mehr Betten <sup>3</sup> Aesch b. Birmensdorf, Arni AG, Bachenbülach, Bassersdorf, Bergdietikon AG, Berikon AG, Birmensdorf, Bonstetten, Boppelsen, Buchs, Bülach, Dällikon, Dänikon, Dielsdorf, Dietlikon, Egg, Embrach, Erlenbach, Fällanden, Greifensee, Herrliberg, Hochfelden, Höri, Illnau-Effretikon, Isisberg AG, Kilchberg, Killwangen AG, Küssnacht, Langnau a. A., Lufingen, Maur, Meilen, Neerach, Niederglatt, Niederhasli, Nürensdorf, Oberengstringen, Oberglatt, Oberrieden, Oberweningen, Oberwil-Lieli AG, Oetwil a. d. Limmat, Regensberg, Richterswil, Rudolfstetten-Friedlisberg AG, Rümlang, Rüschnlikon, Schlieren, Schöfflisdorf, Schwerzenbach, Spreitenbach AG, Stäfa, Stallikon, Steinmaur, Thalwil, Uetikon a. See, Uitikon, Unterengstringen, Urdorf, Volketswil, Wädenswil, Wallisellen, Wangen-Brüttisellen, Weiningen, Wettswil a.A., Widen AG, Winkel, Wollerau SZ, Zollikon, Zufikon AG und Zumikon <sup>4</sup> Mittel <sup>5</sup> Mittlere



