



STATISTISCHE MITTEILUNGEN DES KANTONS ZÜRICH

Herausgegeben

vom Statistischen Bureau des Kantons Zürich Heft Nr.

176

DIE GEMEINDEFINANZEN

im Kanton Zürich

nach den Ergebnissen der Gemeinderechnungen

für das Jahr

1932

Zürich 1934

31/3

5
**STATISTISCHE MITTEILUNGEN
DES KANTONS ZÜRICH**

Herausgegeben

vom Statistischen Bureau des Kantons Zürich Heft Nr.

176

DIE GEMEINDEFINANZEN

im Kanton Zürich

nach den Ergebnissen der Gemeinderechnungen

für das Jahr

1932

Zürich 1934

G 977
H_g

Vorwort

Dank einigen Verbesserungen organisatorischer Art konnte die Aufarbeitung dieser Statistik beschleunigt werden, sodaß die vorliegende Ausgabe vier Monate früher als die entsprechenden Ergebnisse des Vorjahres veröffentlicht werden kann. In geringerem Maße ist das frühere Erscheinen auch auf einige Kürzungen zurückzuführen, die wohl — wie wir hoffen — nicht zu sehr als Nachteil empfunden werden. Diese Kürzungen bestehen vor allem in einer weniger detaillierten Aufteilung der Einnahmen und Ausgaben nach Gemeindegütern, indem in den Darstellungen B und C nicht mehr alle, sondern nur noch die größeren Gemeinden (mit über 2000 Einwohnern) einzeln aufgeführt werden. Die Uebersicht B/C der Kirchgemeinden beschränkt sich sogar auf die Wiedergabe der Bezirksergebnisse. In Anlehnung an die letztjährigen Aenderungen wurden nun auch bei den Schulgütern die Darstellungen B und C in eine Tabelle vereinigt.

Entsprechend ihrer Bedeutung sind die Gesamtergebnisse den Gemeindeübersichten vorangesetzt und um drei neue Vergleichstabellen erweitert worden.

Eine Darstellung der für die Beurteilung der Gemeindesteuerverhältnisse von 1932 maßgebenden Grundlagen (Steuerkraft, steuerpflichtige Einkommen und Vermögen, usw.) ist in Vorbereitung und wird Gegenstand einer besonderen Veröffentlichung bilden. Ueber die in den Jahren 1932 und 1933 geltenden Steueransätze der einzelnen Gemeindegüter ist bereits in Heft Nr. 174 dieser Mitteilungen Bericht erstattet worden.

Zürich, im Januar 1934.

STATISTISCHES BUREAU DES KANTONS ZÜRICH

Dr. E. Leemann.

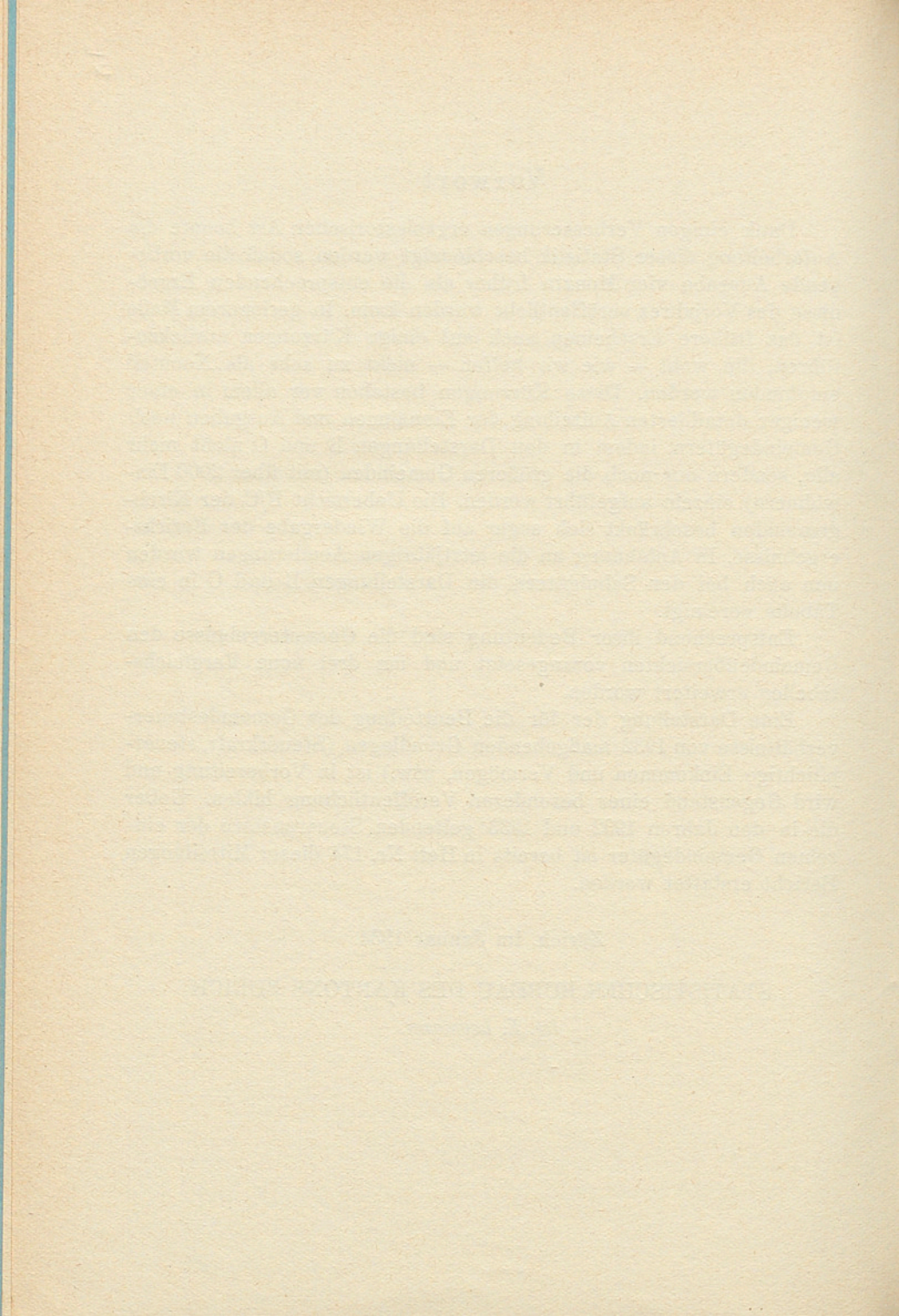

INHALTSVERZEICHNIS

Text

	Seite
Vorwort	3*
Übersicht der Gesamtergebnisse	7*
Der Finanzbedarf	14*

Tabellen

ERSTER TEIL

Übersicht der Gesamt-Ergebnisse

Jahresübersichten:	Tabelle Nr.	Seite
I. Die gesamten Einnahmen und Ausgaben der einzelnen Güter	1*—3*	24*
II. Das Gemeindevermögen	4*—5*	25*
III. Gliederung der Einnahmen und Ausgaben im ordentlichen Verkehr nach Rechnungstiteln	6*	26*
IV. Gliederung der Einnahmen und Ausgaben im außerordentlichen Verkehr nach Rechnungstiteln	7*	27*
V. Gliederung der Einnahmen und Ausgaben im ordentlichen Verkehr nach Kategorien und Güterarten	8*	28*
VI. Gliederung der Einnahmen und Ausgaben im außerordentlichen Verkehr nach Kategorien und Güterarten	9*	28*
Vergleichende Übersichten:		
Entwicklung wichtiger Ausgabekategorien seit 1920	10*	30*
Das Gemeindevermögen 1929—1932	11*—14*	31*
Ausgaben des Staates und der Gemeinden für das Volksschulwesen 1928—1932	15*	32*
Ausgaben des Staates und der Gemeinden für das Armenwesen 1928—1932	16*	32*

ZWEITER TEIL

Gemeindeweise Darstellungen

Es bedeuten für alle Gemeingüter:

- Darstellung A. Die gesamten Einnahmen und Ausgaben im ordentlichen und außerordentlichen Verkehr;
- „ B. Gliederung der Einnahmen und Ausgaben im ordentlichen Verkehr nach Rechnungstiteln;
- „ C. Gliederung der Einnahmen und Ausgaben im außerordentlichen Verkehr nach Rechnungstiteln;
- „ D. Aktiven, Passiven und Reinvermögen;
- „ E. Passivendeckung und Bestand der Spezialfonds.

Seiten- und Tabellenhinweise umstehend

	Tabelle Nr.	Seite
I. Politische Gemeindegüter:		
Darstellung A	1	2
" B	2	8
" C	3	14
" D	4	20
" E	5	21
II. Primar- und Sekundarschulgüter:		
Darstellung A	6	32
" B/C	7	40
" D	8	50
" E	9	51
III. Armengüter:		
Darstellung A	10	64
" B/C	11	70
" D	12	76
" E	13	77
IV. Kirchengüter:		
Darstellung A	14	86
" B/C	15	92
" D	16	94
" E	17	95
V. Zivilgemeindegüter:		
Darstellung A	18	106
" B/C	19	108
" D	20	114
" E	21	115
VI. Bürgerliche Nutzungsgüter:		
Darstellungen A—E	22	120
VII. Stiftungs- und Separatgüter:		
Einnahmen, Ausgaben und Bestand	23	122
VIII. Die Armenunterstützungen und die Staatsbeiträge an die Armenausgaben der Gemeinden im Jahre 1932:		
Die Unterstützungsausgaben nach Art der Unterstützung	24	159
Unterstützte Einzelpersonen in freier Niederlassung nach dem Wohnort	25	160
Unterstützte Familien nach dem Wohnort	26	160
Die Armenunterstützungen und die hierfür geleisteten Staatsbeiträge	27	161

Die Gemeindefinanzen im Kanton Zürich nach den Ergebnissen der Gemeinderechnungen für das Jahr 1932

Uebersicht der Gesamtergebnisse

Wenn wir hier die einzelnen Rechnungsergebnisse der 822 Gemeindegüter unseres Kantons in eine Gesamtübersicht zusammenfassen, so ist zu beachten, daß diese Zusammenfassung nicht etwa gleichbedeutend ist mit der nachträglichen Erstellung einer Gesamtbuchhaltung.

Was wir hier vorlegen, ist eine nach der statistischen Methode gewonnene Darstellung der Rechnungsabschlüsse. Unsere Gesamtergebnisse geben daher nicht Aufschluß darüber, wie die Gemeindefinanzwirtschaft während des Berichtsjahres gesamthaft „abgeschlossen“ hätte, wenn alle finanzwirtschaftlichen Vorgänge in einer Gesamtrechnung verbucht worden wären.

Wir können hier die Frage offen lassen, ob eine solche buchhaltungstechnische Zusammenfassung der Einzelrechnungen nach unseren Grundlagen überhaupt möglich wäre, um so mehr als der praktische Wert eines Gesamthaushaltes den Nutzen unserer finanzstatistischen Gesamtübersicht kaum überragen dürfte. Aber wir hielten es für angebracht, hier einmal ausdrücklich darauf hinzuweisen, daß die vorliegenden Uebersichten nicht auf den einzelnen Buchungsvorgängen, sondern auf den Rechnungsabschlüssen der einzelnen Gemeindegüter aufgebaut sind, ein Umstand, der bei der Beurteilung insbesondere der einzelnen Hauptposten im Auge behalten werden sollte.

Vom Standpunkt der Finanzwirtschaft interessieren in erster Linie die tatsächlichen Finanzvorgänge der 822 Gemeindegüter. Zu diesem Zwecke werden in der vorliegenden Statistik die „wirklichen“ Einnahmen und Ausgaben besonders dargestellt und aufaddiert. (Darstellungen B und C.)

Den Gesamtübersichten, die, in Abweichung von der bisherigen Darstellungsweise, den Gemeindeübersichten vorangestellt sind [Tab. 1* ff., S. 24*], können wir folgende Hauptdaten entnehmen:

	1931	1932	Zunahme 1931/32
Total wirkliche Einnahmen (in 1000 Fr.) .	138 781	144 899	6 118
Total wirkliche Ausgaben (in 1000 Fr.) .	144 737	157 125	12 388
Ueberschuß der wirklichen Ausgaben (in 1000 Fr.)	5 956	12 226	6 270

Dadurch, daß die Ausgaben gegenüber dem Vorjahre um rund 12,4 Millionen Franken, die Einnahmen jedoch nur um rund 6,1 Millionen Franken angewachsen sind, hat sich der Ueberschuß der wirklichen Ausgaben mehr als verdoppelt. Er beträgt nun rund 12,2 Millionen Franken oder 8,4⁰/₁₀ der wirklichen Gesamteinnahmen.¹⁾

Um die verhältnismäßige Bedeutung dieser Zahlen besser beurteilen zu können, lassen wir einen Vergleich mit der nächsten Vergangenheit folgen:

Ordentlicher und außerordentlicher Verkehr aller Gemeindegüter 1927—1932.

Jahre	Wirkliche Einnahmen	Wirkliche Ausgaben	Ueberschuß der Einnahmen (+) oder Ausgaben (-)	
			absolut	in % der Einnahmen
1927	114 073	116 167	- 2 094	- 1,8
1928	115 074	114 877	+ 197	+ 0,2
1929	125 472	123 353	+ 2 119	+ 1,7
1930	134 010	135 071	- 1 061	- 0,8
1931	138 781	144 737	- 5 956	- 4,3
1932	144 899	157 125	- 12 226	- 8,4

Für 1932 ergibt sich somit der seit Inkrafttreten des neuen Gemeindegesetzes (1. Januar 1927)²⁾ ungünstigste Rechnungsabschluß. Ja man kann sogar sagen, daß die Defizite der Jahre 1927 und 1930 gegenüber dem Ausgabenüberschuß von 1932 als durchaus unbedeutend erscheinen.

Wie folgende Zahlen dartun, ist die Steigerung des Ausgabenüberschusses besonders auf die im ordentlichen Verkehr verbuchten Finanzvorgänge zurückzuführen.

¹⁾ Die Einnahmen und Ausgaben der 1668 Stiftungs- und Separatgüter sind in den hier aufgeführten Zahlen nicht enthalten und werden in dieser Textübersicht außer acht gelassen, weil sie von den Ergebnissen der Gemeinderechnungen ganz unabhängig sind. Im Berichtsjahr sind diesen Stiftungs- und Separatgütern insgesamt Fr. 17 069 969 zugeflossen, d. h. Fr. 412 257 mehr als im Vorjahr. Die Ausgaben sind von Fr. 10 475 352 auf Fr. 11 226 476 gestiegen. (Zunahme: Fr. 751 124). Es ergibt sich somit ein Einnahmenüberschuß von Fr. 5 843 493 (= 34,2⁰/₁₀ der Jahreseinnahmen oder = 4,7⁰/₁₀ des Gesamtbestandes von Franken 124 808 234 Ende 1932).

²⁾ Wir verweisen hier ausdrücklich auf dieses Gesetz, weil auf Grund desselben neue Buchungsvorschriften eingeführt worden sind, wodurch die Vergleichbarkeit mit früheren Rechnungsergebnissen teilweise erschwert wird.

Ordentlicher Verkehr:

	1932	1931	1930
Wirkliche Einnahmen (1000 Fr.)	135 217	131 246	125 094
Wirkliche Ausgaben (1000 Fr.)	125 384	116 587	108 727
Ueberschuß der Einnahmen (1000 Fr.) . .	+ 9 833	+ 14 659	+ 16 367

Außerordentlicher Verkehr:

	1932	1931	1930
Wirkliche Einnahmen (1000 Fr.)	9 682	7 535	8 916
Wirkliche Ausgaben (1000 Fr.)	31 741	28 150	26 344
Ueberschuß der Ausgaben (1000 Fr.) . .	- 22 059	- 20 615	- 17 428

Der Ueberschuß der wirklichen Einnahmen des ordentlichen Verkehrs ist gegenüber dem Vorjahr um rund 4,8 Millionen Franken oder um 32,8 % zurückgegangen, was dadurch verursacht wurde, daß die wirklichen, ordentlichen Ausgaben um rund 8,8 Millionen, die entsprechenden Einnahmen dagegen nur um 4 Millionen zugenommen haben. Im außerordentlichen Verkehr ist ebenfalls eine, wenn auch unbedeutendere Verschlechterung des Gesamtergebnisses festzustellen, indem der Ausgabenüberschuß von rund 20,6 auf 22,1 Millionen Franken oder um 7,3 % angestiegen ist.

Durch welche Aufwendungen die Steigerung der Finanzbedürfnisse verursacht wurde, wird weiter unten dargelegt. Auf welche Art und Weise die Zunahme der Ausgaben teilweise durch entsprechende Einnahmenvermehrung gedeckt werden konnte, erhellt aus folgender Uebersicht:

Gliederung der Einnahmen im ordentlichen und außerordentlichen Verkehr:

a) Ordentlicher Verkehr:

	Einnahmen in 1000 Fr.		Zu- (+) od. Abnahme (-)	
	1932	1931	1931/32	
			in 1000 Fr.	in %
Steuern (insgesamt)	70 628	71 812	- 1 184	- 1,6
Zinsen vom Anlagekapital produktiver Unternehmungen	10 171	9 679	+ 492	+ 5,1
Zinsen von anderen Kapitalien	2 602	2 924	- 322	- 11,0
Ertrag von Gebäuden und Grundstücken	5 983	6 090	- 107	- 1,8
Reinertrag der Gemeindebetriebe	11 921	10 378	+ 1 543	+ 14,9
Staatsbeiträge	11 330	10 164	+ 1 166	+ 11,5
Gemeindeingenieur u. Vermessungswesen	3 881	3 808	+ 73	+ 1,9
Rückerstattungen an Armenunterstützungen	2 939	2 634	+ 305	+ 11,6
Uebrig wirkliche Einnahmen	15 762	13 757	+ 2 005	+ 14,6
Total ordentliche Einnahmen	135 217	131 246	+ 3 971	+ 3,0

b) Außerordentlicher Verkehr:

	Einnahmen in 1000 Fr.		Zu- (+) od. Abnahme (-)	
	1932	1931	1931/32	
			in 1000 Fr.	in %
Freiwillige und Anstößerbeiträge . . .	4 204	2 753	+ 1 451	+ 52,7
Staatsbeiträge	2 312	1 777	+ 535	+ 30,1
Vorerlöse, Höherwertung und Neuaufnahme von realisierbaren Aktiven .	2 892	2 702	+ 190	+ 7,0
Verschiedene wirkliche Einnahmen . .	274	303	- 29	- 9,6
Total außerordentliche Einnahmen	9 682	7 535	+ 2 147	+ 28,5

Die verhältnismäßig größte Einnahmensteigerung (14,9⁰/₀) finden wir bei den Reinerträgen der Gemeindebetriebe, und zwar ist dieses Ergebnis in erster Linie auf eine entsprechende Mehreinnahme im Haushalt der Stadt Zürich zurückzuführen. In den Landbezirken sind nur unbedeutende Veränderungen festzustellen. Eine Ausnahme macht der Bezirk Hinwil, der eine Mehreinnahme aus Gemeindebetrieben von Fr. 59 000 oder 52,4⁰/₀ aufweist.

Die absolut größte Verbesserung zeigt das Total der in unserer Statistik nicht besonders ausgeschiedenen, „übrigen wirklichen Einnahmen“. Hierunter fallen unter anderem die „Gebühren, Abgaben und Bußen“, die allein der Stadt Zürich rund 6,4 Millionen Franken oder rund 300 000 Franken mehr als im Vorjahr eingebracht haben.

Nicht unbedeutend ist außerdem die Zunahme der aus der Staatskasse bezogenen Einnahmen, indem die ordentlichen Staatsbeiträge von rund 10,2 auf 11,3 Millionen Franken oder um 11,5⁰/₀ angewachsen sind. Die außerordentlichen Staatszuschüsse haben ebenfalls zugenommen, und zwar von rund 1,8 auf 2,3 Millionen Franken d. h. um 30,1⁰/₀. Fassen wir die ordentlichen und außerordentlichen Staatsbeiträge zusammen, so erhalten wir für die Summe der Landgemeinden einerseits und die beiden Städte andererseits folgende Entwicklungsdaten:

Ordentliche und außerordentliche Staatsbeiträge in 1000 Fr.

Jahr	Alle Gemeinden	Landgemeinden	Stadt Winterthur	Stadt Zürich
1930	11 161	4 177	1 668	5 316
1931	11 941	4 779	1 815	5 347
1932	13 641	5 842	2 199	5 600

Daraus folgt, daß diese Einnahmequelle insbesondere für die Landschaft und für Winterthur erhöhte Bedeutung gewonnen hat. Die Landgemeinden allein (einschließlich Eingemeindevororte von Zürich) haben 1932 über eine Million Franken mehr aus der Staatskasse geschöpft als im Vorjahr. Von dieser staatlichen Mehrleistung entfallen rund 40⁰/₀ auf die laut Gesetz vom 5. Juli 1931 im Berichts-

jahre erstmals fälligen Finanzausgleichsbeiträge. Durch Verfügung der Direktion des Innern wurden an 96 Gemeinden insgesamt Fr. 410 611 ausbezahlt. (Der größte Zuschuß betrug rund Fr. 34 000.) Außerdem hat die Stadt Zürich an 5 Vororte Ausgleichsbeiträge von zusammen Fr. 186,603 geleistet, und zwar an 2 Gemeinden mehr als Fr. 50 000 (§ 26 des Gesetzes vom 5. Juli 1931). Im ganzen haben somit von 179 politischen Gemeinden 101 Gemeinden Finanzausgleichsbeiträge von Total Fr. 597 214 erhalten; das sind rund 5,3⁰/₁₀ der ordentlichen Staatsleistungen, die sich, wie oben erwähnt, auf rund 11,3 Millionen Franken belaufen.³⁾

Nicht unerwähnt möchten wir hier lassen, daß auch die Rückerstattungen an Armenunterstützungen (ordentlicher Verkehr) sowie die Freiwilligen- und Anstößerbeiträge (außerordentlicher Verkehr) gegenüber dem Vorjahr wesentlich zugenommen haben; ja der letztgenannte Einnahmeposten zeigt sogar eine Steigerung von 52,7⁰/₁₀.

Nicht Schritt gehalten mit der Zunahme des Finanzbedarfes hat hingegen die wichtigste Finanzquelle unserer Gemeinden:

Die Steuereinnahmen

Mit Rücksicht auf ihre Bedeutung soll hier die Entwicklung der Steuererträge einige Jahre zurück verfolgt werden.

Die gesamten Steuereinnahmen der Gemeinden erreichten im Jahre 1931 ihren Höchststand mit rund 71,8 Millionen Franken. Dieses Maximum ist nicht in stetigem Anstieg erklommen worden. Schon früher einmal, in den Jahren 1920/23, nach Inkrafttreten des neuen Steuergesetzes, bewegten sich die Steuereinnahmen in ansteigender Richtung. So wurden 1923 rund 65 Millionen Franken aus Steuern vereinnahmt. Diese Hausseperiode wurde dann durch eine ebenso deutliche Baisseperiode abgelöst, so daß im Jahre 1927 den Gemeinden an Steuern nur noch knapp 55 Millionen Franken zuflossen. (Der Anteil an den gesamten Einnahmen sank gleichzeitig von 53,6 auf 47,2⁰/₁₀.) Wir sind damit wieder an einem Wendepunkt angelangt; denn nun steigen die Steuererträge wieder, und zwar von Jahr zu Jahr um mehrere Millionen Franken — bis 1931.⁴⁾ Im selben Zeitraum hebt sich der Anteil an den Gesamteinnahmen von 47,2 auf

³⁾ Ueber die Wirkung der Finanzausgleichsbeiträge auf die Steuerbelastung: Vergleiche Heft Nr. 174 dieser Mitteilungen, S. 14. Diese Zuschußleistungen erhöhten sich für 1933: auf rund Fr. 572 000 beim kantonalen und auf rund Fr. 237 000 beim städtischen Finanzausgleich.

⁴⁾ Diese Entwicklung ist in der Hauptsache auf die seit 1927 feststellbare Zunahme der steuerbaren Einkommen, Erträge, Vermögen und Kapitalien zurückzuführen, vergl. Heft Nr. 174 dieser *Mitteilungen*, Seite 34 ff.

**Die Steuereinnahmen
der Gemeinden und des Staates 1927 – 1932**

Jahre	Gemeindesteuern			Staats- steuern ⁶	Gemeinde- u. Staatssteuern zusammen
	ordentliche ⁵	außer- ordentliche	Total ⁵		
a) Einnahmen in 1000 Fr.					
1927	51 008	3 804	54 812	39 610	94 422
1928	54 561	4 021	58 582	42 394	100 976
1929	57 816	5 491	63 307	44 869	108 176
1930	61 722	6 447	68 169	48 745	116 914
1931	65 120	6 692	71 812	49 160	120 972
1932	65 291	5 337	70 628	48 215	118 843
b) Indexziffern (1927 = 100)					
1927	100	100	100	100	100
1928	107,0	105,7	106,9	107,0	106,9
1929	113,4	144,4	115,5	113,3	114,5
1930	121,1	169,5	124,4	123,1	123,7
1931	127,7	175,9	131,0	124,1	128,0
1932	128,0	140,3	128,8	121,7	125,9

51,8⁰/o. Damit wird das zweite Ertragsmaximum seit der Nachkriegszeit erreicht. Ob es auch ein „Wendepunkt“ ist, der von einem ausgesprochenen Rückgang der Steuereinnahmen befolgt wird? Wir können diese Frage nicht beantworten, denn das Wirtschaftsbarometer sucht ja vorderhand noch seinen genialen Erfinder. Aber selbst wenn wir ein solches Barometer hätten, so ist durchaus nicht gesagt, daß aus dessen Zeigerstellung ohne weiteres auf die zukünftige Entwicklung der Einnahmewirtschaft überhaupt und der Steuererträge im besonderen geschlossen werden könnte; denn die für die letzteren maßgebenden Faktoren sind nur teilweise identisch mit den die allgemeine Konjunktorentwicklung bestimmenden Komponenten.

Soviel hingegen steht fest: die Richtungsänderung von 1931 ist weniger deutlich als diejenige von 1923. Damals sanken die Einnahmen in einem Jahre um 7,3 Millionen Franken oder 11⁰/o, d. h.

⁵) Einschließlich Feuerwehrpflichtersatzsteuer.

⁶) Direkte Staatssteuer gemäß Gesetz vom 25. XI. 1917, 19. II. 1922 und 2. XII. 1928, einschließlich Nach- und Strafsteuern, Nachträge früherer Jahre, Verzugszinse etc.; jedoch ohne Erbschaftssteuer und ohne Anteil an der eidgen. Kriegssteuer.

sie sanken stärker als sie im Vorjahr 1922/23 gestiegen waren. Diesmal ergibt sich ein Rückgang von ungefähr 1,2 Millionen Franken oder 1,6⁰/₁₀. Die Steuererträge von 1932 stehen deshalb immer noch um rund 2,5 Millionen Franken über dem Haussejahr 1930.

Vom Gesamtsteuerertrag 1931 von 71 812 000 Fr. entfallen 65 120 000 Fr. auf die ordentlichen Steuern, während der Rest von 6 692 000 Fr. durch außerordentliche Steuern aufgebracht wurde. Wie aus nebenstehender Tabelle ersichtlich ist, wurde die Entwicklung des Gesamtsteuerertrages hauptsächlich durch Erträge aus den ordentlichen Steuern bestimmt. Nun verzeichnen aber diese Steuern gegenüber dem Vorjahr keine Minder-, sondern eine geringe Mehreinnahme. Wenn auch diese unbedeutende Erhöhung faktisch einem Stillstand gleichkommt, so ist gleichzeitig zu beachten, daß die durchschnittliche Steuerbelastung aller Gemeinden von 1931 auf 1932 noch keine Erhöhung erfuhr.⁷⁾

Die Einnahmen aus außerordentlichen Gemeindesteuern (Liegenschaften-, Handänderungs- und Grundstückgewinnsteuer) verzeichnen eine besondere Entwicklungsreihe. Bemerkenswert ist die seit der Nachkriegszeit (1922) feststellbare, bis 1931 ununterbrochene Anschwellung dieser Einnahmequelle. Dabei ist zu berücksichtigen, daß die Entwicklung in erster Linie auf die zunehmende Verbreitung dieser fakultativen Gemeindesteuern zurückzuführen ist.⁸⁾ Im Berichtsjahre haben diese Abgaben gegenüber 1931 rund 1,4 Millionen Franken weniger eingebracht. Bei der Beurteilung dieses Rückganges ist zu beachten, daß der Jahresertrag der Grundstückgewinnsteuer, die in 26 Gemeinden eingeführt ist, stark von zufälligen Faktoren abhängig ist, weshalb auf Grund dieser Daten nicht ohne weiteres auf eine rückläufige Entwicklungstendenz geschlossen werden darf.

Die weitere Entwicklung dieser zusätzlichen Steuereinnahmen hängt vielmehr auch davon ab, ob und wieviele Gemeinden ohne außerordentliche Steuern sich im Laufe der Zeit dazu entschließen können, diese fakultative und bisweilen sehr ergiebige Einnahmequelle zu fassen und der Gemeindekasse zuzuführen. Heute zählen wir noch 136 Gemeinwesen, die überhaupt noch keine der 3 außerordentlichen Steuern eingeführt haben.

Nicht ohne Bedeutung für die Deckung des Finanzbedarfes — besonders in Zeiten wirtschaftlicher Depression — sind die Reserven. Das Gemeindegesetz schreibt in § 131 vor, daß ein allfälliger Einnahmenüberschuß im ordentlichen Verkehr zum Gemeinde-

⁷⁾ Vergleiche Heft Nr. 174 dieser *Mitteilungen*, Seite 9.

⁸⁾ Vergleiche Heft Nr. 174 dieser *Mitteilungen*, Tabelle 16.

vermögen zu schlagen, zur außerordentlichen Schuldentilgung zu verwenden oder in einen Fonds zur Deckung von Ausgabenüberschüssen oder außerordentlichen Ausgaben zu legen ist. Diese Fonds (zur besseren Unterscheidung von den Stiftungs- und Separatgütern auch „Spezialfonds“ genannt), bildeten Ende 1931 eine Reserve von rund 39,6 Millionen Franken. Im Berichtsjahr selbst sind diesen Fonds rund Fr. 1 651 000 zugeführt worden. Da anderseits Fr. 3 768 000 abgehoben wurden, ergibt sich für 1932 eine Mehrentnahme von rund Fr. 2 117 000. Dieses Defizit stellt nur etwa 5,3% des Gesamtbestandes Ende 1932 von 39,8 Millionen Franken dar. Gegenüber dem Vorjahr ergibt sich immerhin eine Verschlechterung des Gesamtverkehrs von rund 3,6 Millionen Franken.

Fonds der Gemeindegüter
Einlagen und Entnahmen 1929—1932

Jahre	Einlagen in Fonds	Entnahmen aus Fonds	Überschuß der Einlagen (+) bezw. Entnahmen (-)
	1000 Fr.	1000 Fr.	1000 Fr.
1929	4789	6702	— 1913
1930	3410	1633	+ 1777
1931	4252	2723	+ 1529
1932	1651	3768	— 2117

(Diese Einlagen und Entnahmen werden in der vorliegenden Statistik als „rechnungsmäßige“ Einnahmen bezw. Ausgaben ausgewiesen. — Vergl. auch die Veränderungen des Bestandes: Tab. 13*.)

Der Finanzbedarf

Die Darstellungen B und C des nachfolgenden Tabellenwerkes enthalten eine Gliederung der Ausgaben nach ihrem Verwendungszweck und nach Gemeindegütern.⁹⁾ Es würde naturgemäß zu weit führen, wenn wir hier die Ausgabewirtschaft einzelner Gemeinden oder einzelner Gemeindegruppen in systematischer Weise textlich beleuchten wollten. Wir müssen uns auf die Auswertung einiger Gesamtergebnisse beschränken. Indes darf bei der Beurteilung dieser Gesamtergebnisse nicht außer acht gelassen werden, daß selbst die relative Bedeutung der meisten Ausgabenposten von Gemeinde zu Gemeinde wechselt.

Von einer besondern Beurteilung der bezirksweisen Ergebnisse sehen wir deshalb ab, weil den Bezirksgrenzen in der Hauptsache

⁹⁾ Bei den Kirchgemeinden werden nur noch die Bezirke aufgeführt; die Gliederung nach Gemeinden, wie sie in der vorjährigen Ausgabe veröffentlicht worden ist (Heft Nr. 173, S. 117 ff.), ist im Manuskript vorhanden und kann jederzeit auf dem Statistischen Bureau eingesehen werden.

Entwicklung der wichtigsten Ausgabekategorien der zürcherischen Gemeinden 1923—1932

INDEXZAHLEN: DURCHSCHNITT 1924/1928 = 100

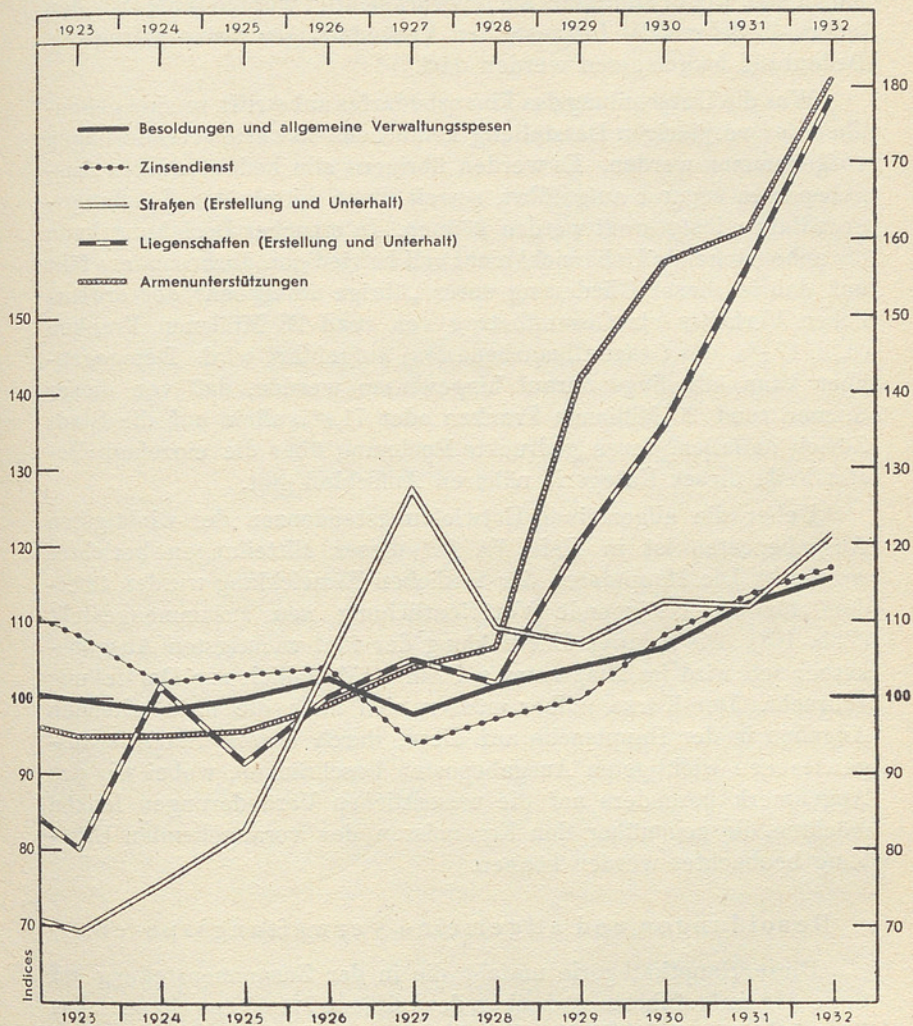

Grundlagen dieser Darstellung: Tab. 10*

doch nur formale Bedeutung zukommt. Immerhin möchten wir in diesem Zusammenhang darauf aufmerksam machen, daß die in den Tabellen 1—22 enthaltene Gegenüberstellung der letzten mit den vorjährigen Bezirksergebnissen einen flüchtigen Einblick in die regionalen Entwicklungsunterschiede der Gemeinde-Finanzwirtschaft ermöglichen, wobei allerdings auch berücksichtigt werden muß, daß den innerhalb Jahresfrist festgestellten Veränderungen keine allzugroße Bedeutung beigemessen werden darf.

Was die Unterteilung des Finanzbedarfes anbetrifft, so sind gegenüber der vorjährigen Darstellung keine nennenswerten Aenderungen vorgenommen worden. Es werden übrigens alle bedeutenderen Ausgabeposten separat aufgeführt, soweit diese mittels der Erhebungsgrundlagen festgestellt werden können. In mancher Beziehung kann die nebenstehende Uebersicht nicht voll befriedigen. Insbesondere fällt auf, daß in dieser Gliederung unter „übrige Ausgaben“ des ordentlichen Verkehrs ein Gesamtbetrag von rund 28 Millionen Franken (d. h. 17,7% des Gesamtfinanzbedarfes) aufgeführt wird. Demgegenüber kann allerdings darauf hingewiesen werden, daß von dieser Summe rund 20 Millionen Franken oder 71,4% allein auf die Stadt Zürich entfallen, deren gedruckte Rechnung über die einzelnen Bestandteile dieser Kategorie näheren Aufschluß gibt.

Ueber die allgemeinen Entwicklungstendenzen der wichtigsten Ausgabeposten ist in Heft *Nr. 173* dieser Mitteilungen berichtet worden.¹⁰ Die Hauptdaten der zeitlichen Entwicklung wurden überdies für die vorliegende Veröffentlichung neu zusammengestellt (Tab. 10*). Die relative Entwicklung der fünf wichtigsten Ausgabekategorien wird im Diagramm auf Seite 15* bildlich zur Darstellung gebracht. Der Kürze halber müssen sich auch die nachstehenden Angaben in der Hauptsache auf diese, durch unsere Statistik ausgewiesenen wichtigsten Ausgabeposten beschränken, wobei wir das Augenmerk besonders auf die wesentlichen Veränderungen lenken möchten, die gegenüber den Ergebnissen der vorangehenden Erhebung beobachtet werden können.

Besoldungen und allgemeine Verwaltungsspesen.

Diese Hauptkategorie umfaßt die in der Zusammenstellung auf Seite 17* aufgeführten Ausgaben der „allgemeinen Verwaltung“ aller Gemeindegüter (Nr. 1), die „Besoldungen der Lehrer“, soweit diese durch die Gemeinden direkt ausbezahlt werden (Nr. 8 a), und die

¹⁰) Vergl. auch: Die Gemeindefinanzen im Kanton Zürich 1879—1928, Heft Nr. 165 dieser Mitteilungen, S. 10* ff.

Gliederung des Finanzbedarfes

nach den neuesten Rechnungsergebnissen der 822 Gemeindegüter.

Ausgabekategorien	absolute Zahlen		Verhältniszahlen	
	1932 1000 Fr.	1931 1000 Fr.	1932 %	1931 %
1. Allgemeine Verwaltung (aller ordentlicher Güter:)				
Besoldungen und Barauslagen	15 225	14 814	9,7	10,2
2. Zinse für entlehnte Kapitalien	17 554	17 022	11,2	11,8
3. Liegenschaften:				
a) Unterhalt	7 464	7 031	4,7	4,9
b) Neubauten	12 287	10 263	7,8	7,1
4. Straßen:				
a) Unterhalt	9 651	10 806	6,1	7,5
b) Beleuchtung	910	816	0,6	0,6
c) Bauten (inkl. Kanalisationen)	12 876	9 961	8,2	6,9
5. Sonstige Ausgaben der Bauverwaltung:				
a) Gewässerkorrekturen	91	95	0,1	0,1
b) andere Tiefbauten	479	1 962	0,3	1,4
c) Gemeindeingenieur u. Vermessungswesen	3 202	3 215	2,0	2,2
6. Sicherheits- und Feuerpolizei, Löschwesen	4 805	4 563	3,1	3,1
7. Beiträge an produktive Unternehmungen	617	563	0,4	0,4
8. Volksschulwesen: ¹¹⁾				
a) Besoldungen der Lehrer ¹²⁾	14 284	13 837	9,1	9,6
b) Lehrmittel und Schreibmaterialien	1 602	1 644	1,0	1,1
c) Uebrige Ausgaben ¹³⁾	5 668	5 088	3,6	3,5
9. Kirche: ¹¹⁾				
a) Besoldungen des kirchlichen Personals	1 086	1 071	0,7	0,7
b) Spezielle Kultusausgaben	128	134	0,1	0,1
c) Uebrige Ausgaben ¹³⁾	1 117	1 208	0,7	0,8
10. Armenunterstützungen	14 294	12 727	9,1	8,8
11. Uebrige Ausgaben:				
a) ordentliche	27 777	22 047	17,7	15,2
b) außerordentliche	6 008	5 870	3,8	4,0
Total wirkliche Ausgaben	157 125	144 737	100	100

„Besoldungen des kirchlichen Personals“ (Nr. 9 a)¹⁴⁾. Dieser Summenposten, der von jeher nur geringe Schwankungen aufweist, verzeichnet gegenüber dem Vorjahr eine verhältnismäßig unbedeutende Erhöhung von rund 29,7 auf 30,6 Millionen Franken. Da diese Erhöhung

¹¹⁾ Ohne allgemeine Verwaltung, die in Posten Nr. 1 enthalten.

¹²⁾ Ohne die vom Staate den Lehrern direkt ausbezahlten Beträge. Wie sich die Gesamtausgaben für das Volksschulwesen auf Staat und Gemeinden verteilen, ist in Tab. 15* der Gesamtübersichten zur Darstellung gebracht.

¹³⁾ Ohne Unterhalt der Liegenschaften, welche Ausgabe in Posten Nr. 3 a enthalten ist, sowie ohne Zinse für entlehnte Kapitalien, welche Ausgabe in Posten Nr. 2 enthalten ist.

¹⁴⁾ Die Zusammenfassung dieser 3 Posten entspricht der seit Jahren durchgeführten Gliederung der wirklichen Ausgaben.

geringfügiger ist als diejenige der Gesamtausgaben, ist der Anteil dieser Kategorie am gesamten Finanzbedarf etwas zurückgegangen, und zwar von 17,9⁰/₀ auf 17,6⁰/₀ bei den Landgemeinden, von 26,6⁰/₀ auf 25,5⁰/₀ bei der Stadt Winterthur und von 20,8⁰/₀ auf 19,4⁰/₀ bei der Stadt Zürich.

Unter dem Titel „Allgemeine Verwaltung der Gemeindegüter“ (Nr. 1 der Zusammenstellung auf Seite 17*) sind gegenüber dem Vorjahr 411 000 Fr. mehr aufgewendet worden. Trotz dieser Erhöhung ist der Anteil an den Gesamtausgaben von 10,2⁰/₀ auf 9,7⁰/₀ zurückgegangen. Eine ähnliche Entwicklung verzeichnen die Lehrerbessoldungen, indem die absoluten Ausgaben von rund 13,8 auf rund 14,3 Millionen Franken gestiegen sind, wogegen der Anteil dieser Aufwendungen von 9,6⁰/₀ auf 9,1⁰/₀ gesunken ist.

Effektive Einsparungen an Verwaltungskosten können demnach für das Jahr 1932 noch nicht festgestellt werden. Immerhin kann beobachtet werden, daß die jährliche Ausgabensteigerung mit der Zunahme des Gesamtfinanzbedarfes nicht Schritt gehalten hat.

Zinsendienst.

Entsprechend der allgemeinen Entwicklungstendenz der zürcherischen Gemeindefinanzen sind auch die durch Zinsendienst verursachten Ausgaben weiter angestiegen, nämlich von rund 17,02 auf rund 17,55 Millionen Franken. Dieser letztgenannte Betrag entspricht einem Index von 117 (Durchschnitt 1924/28 = 100). Das seit 1921 bis anhin nie mehr erreichte Maximum von 115 ist somit erstmals um weniges überschritten worden. Im Vergleich zu den Gesamtausgaben ist auch hier ein Rückgang feststellbar und zwar von 11,8 auf 11,2 Prozent. Diese relative Ausgabenverminderung ist hauptsächlich auf eine entsprechende Verminderung der städtischen Anteile zurückzuführen. (Stadt Zürich: 13,4⁰/₀ [Vorjahr 14,2⁰/₀], Stadt Winterthur: 11,1⁰/₀ [12,4⁰/₀], Landgemeinden: 6,3⁰/₀ [6,4⁰/₀].)

Erstellung und Unterhalt von Straßen.

An der Gesamterhöhung des Finanzbedarfes von 144,7 auf 157,1 Millionen Franken sind nahezu alle bedeutenderen Ausgabegruppen beteiligt. Die absolut größte Zunahme verzeichnen jedoch die Straßen- und Kanalisationsbauten (rund 2,9 Millionen Franken). Der Anteil an den Gesamtausgaben ist dadurch von 6,9⁰/₀ auf 8,2⁰/₀ angewachsen. Demgegenüber sind allerdings für den Straßenunterhalt rund 1,2 Millionen Franken weniger verausgabt worden.

Fassen wir diese beiden Posten zusammen, so ergibt sich gegen-

über dem Vorjahr eine Zunahme der Straßenerstellungs- und Unterhaltskosten von rund 1,8 Millionen Franken. An dieser Ausgabenvermehrung sind sowohl die Städte Zürich und Winterthur, als auch insbesondere die Landgemeinden beteiligt. Bei den letzteren sind die Erstellungskosten von 3,3 auf 4,8 Millionen Franken oder von 7,9% auf 11% der Gesamtausgaben angewachsen.¹⁵⁾ Die Gesamtzunahme der Straßenkosten kommt auch auf der graphischen Darstellung zum Ausdruck; allerdings tritt dort diese Entwicklung gegenüber der Steigerung anderer Gruppen etwas in den Hintergrund, weil eben die relative Vermehrung der Straßenkosten nicht an erster, sondern an dritter Stelle steht.

Ueber das Verhältnis zwischen Stadt und Land gibt nachstehende Uebersicht Auskunft:

**Finanzbedarf für Erstellung und Unterhalt von Straßen
im Jahre 1932.**

	Total	Land- gemeinden	Stadt Winterthur	Stadt Zürich
<i>Finanzbedarf in 1000 Franken</i>				
Unterhalt	9 650	2 348	991	6 311
Erstellung (einschl. Kanalisationen) .	12 876	4 837	1 405	6 634
Insgesamt	22 526	7 185	2 396	12 945
<i>Finanzbedarf in Prozenten der wirklichen Gesamtausgaben</i>				
Unterhalt	6,1	5,3	6,5	6,5
Erstellung (einschl. Kanalisationen) .	8,2	11,0	9,1	6,8
Insgesamt	14,3	16,3	15,6	13,3
(Wirkl. Gesamtausgaben)	(100)	(100)	(100)	(100)

Erstellung und Unterhalt von Liegenschaften.

Die im Diagramm dargestellte Indexkurve des für den Bau und Unterhalt von Liegenschaften notwendigen Finanzbedarfes hat die seit 1928 eingeschlagene Steigerung geradlinig fortgesetzt. Sie erreichte im Berichtsjahre Punkt 179 und steht damit nur um rund 2 Punkte unter dem Index der Armenunterstützungen (Durchschnitt 1924/28 = 100). Wenn diese Entwicklung in gleichem Tempo weiter geht (und warum sollte sie nicht?), so wird diese Ausgabekategorie für 1933 ungefähr Punkt 200 erreichen (d. h. die Gesamtkosten würden sich in weniger als 10 Jahren verdoppelt haben). Für Neubauten allein sind gegenüber dem Vorjahre rund 2 Millionen Franken mehr ausgegeben worden, während die Unterhaltskosten nur eine bedeutungslose Zunahme erfuhren. Die Steigerung der Neubaukosten

¹⁵⁾ Vergl. die Bezirksergebnisse auf Seite 15 ff., Spalte 8.

ist ausschließlich auf die Bautätigkeit der Stadt Zürich zurückzuführen (6,9 gegenüber 4,6 Millionen Franken). Bei den Landgemeinden ist ein kleiner Rückgang festzustellen, sodaß hier der verhältnismäßig hohe Anteil von 11,6⁰/₀ (1931) auf 10,6⁰/₀ (1932) gesunken ist. Demgegenüber verzeichnen die Unterhaltskosten auf dem Lande eine Zunahme von rund 1,3 auf rund 2,3 Millionen Franken, während umgekehrt die Stadt Zürich Einsparungen von 580 000 Franken erzielen konnte.

Die Gesamtausgaben setzen sich nunmehr wie folgt zusammen:

**Finanzbedarf für Erstellung und Unterhalt von Liegenschaften
im Jahre 1932.**

	Total	Land- gemeinden	Stadt Winterthur	Stadt Zürich
<i>Finanzbedarf in 1000 Franken</i>				
Neubauten	12 287	4 666	694	6 927
Unterhalt	7 464	2 285	473	4 706
Insgesamt	19 751	6 951	1 167	11 633
<i>Finanzbedarf in Prozenten der wirklichen Gesamtausgaben</i>				
Neubauten	7,8	10,6	4,5	7,1
Unterhalt	4,8	5,1	3,1	4,8
Insgesamt	12,6	15,7	7,6	11,9
(Wirkl. Gesamtausgaben)	(100)	(100)	(100)	(100)

Mehr als die Hälfte der gesamten Neubaukosten entfallen auf die Hauptstadt, während diese im Vorjahr von den Landgemeinden um rund 400 000 Fr. überboten wurde. Die letzteren haben nämlich ihre Bautätigkeit um rund 300 000 Fr. eingeschränkt — Winterthur um 37 000 Fr. —, wogegen Zürich rund 2,4 Millionen Franken mehr in Neubauten anlegte als im Vorjahr. Dafür kann diese allerdings eine Einsparung an Unterhaltskosten ausweisen und steht in dieser Beziehung etwas günstiger da als die Landschaft.

Armenwesen.

Bei Betrachtung des Diagrammes drängt sich hier die Frage auf: wie lange noch wird dieser Ausgabeposten von Jahr zu Jahr ununterbrochen ansteigen? Im Berichtsjahr sind für das Armenwesen 16,2 Millionen Franken aufgewendet worden. Allerdings verteilt sich diese Last auf zahlreiche Gemeinwesen, und der Staat leistet überdies namhafte Beiträge (1932: 17,6⁰/₀ aller auf das Armenwesen entfallenden Aufwendungen — 1931: 14,4⁰/₀). Zudem ist ja beim gegenwärtigen Rückgang zahlreicher Einkommen die außergewöhnliche Steigerung der Wohlfahrtslasten eine geradezu logische, konjunkturelle

bedingte Erscheinung. Aber vom rein finanzwirtschaftlichen Standpunkte der Gemeinden und des Staates betrachtet, ist diese Entwicklung durchaus nicht unbedenklich, umsomehr als keine Anzeichen namhaft gemacht werden können, die auf eine Stabilisierung dieser Ausgabenkategorie hindeuten würden.

Wie sich übrigens diese Aufwendungen auf Stadt und Land verteilen, geht aus folgender Uebersicht hervor:

Die Ausgaben für das Armenwesen im Jahre 1932

	Total		Land- gemeinden		Stadt Winterthur		Stadt Zürich	
	1000 Fr.	%	1000 Fr.	%	1000 Fr.	%	1000 Fr.	%
Brutto-Ausgaben . .	16 213	100	6 730	100	1 473	100	8 010	100
Hievon durch Staats- beiträge gedeckt ¹⁶ .	2 856	17,6	2 636	39,2	197	13,4	23	0,3
Somit Netto-Ausgaben der Gemeinden . .	13 357	82,4	4 094	60,8	1 276	86,6	7 987	99,7

Die gesamten Brutto-Ausgaben, d. h. die Summe der wirklichen, ordentlichen und außerordentlichen Ausgaben aller Armen-güter, haben sich gegenüber 1931 um rund 1 Million Franken oder um 6,6⁰/₁₀ auf rund 16 Millionen Franken erhöht. Der nunmehr erreichte Höchststand überragt die entsprechenden Jahresausgaben der Nachkriegsjahre um nahezu 100⁰/₁₀. Die Armenunterstützungen allein sind im letzten Jahre von 12,7 auf 14,3 Millionen Franken angewachsen. Der Index dieses Ausgabenpostens steht derzeit auf 181 (Durchschnitt 1924/28 = 100). Der Aufwand an gesetzlicher Armenfürsorge beziffert sich im Berichtsjahr auf rund 13,3 Millionen Franken gegenüber 11,8 Millionen Franken im Vorjahr.¹⁷⁾ Sowohl die Landgemeinden (gesamthaft betrachtet) als auch die beiden Städte Zürich und Winterthur verzeichnen eine Zunahme der gesamten Armenausgaben und zwar können in dieser Beziehung zwischenörtlich keine bemerkenswerten Unterschiede festgestellt werden.

Anders verhält es sich mit den Netto-Armenausgaben. Hier beschränkt sich nämlich die Erhöhung auf die beiden Städte;

¹⁶⁾ Nähere Angaben betreffend die Staatsbeiträge an die Armenausgaben der Gemeinden können den Tabellen im Anhang entnommen werden.

In den angeführten Ziffern sind nur die direkten Beiträge des Staates an die Gemeindelasten enthalten. Die übrigen Leistungen des Staates auf dem Gebiete der Armenunterstützung (Subventionierung von Hilfsgesellschaften, Bestreitung von Arzneien und Verband für die Universitätspoliklinik, Verpflegung und Beerdigung kantonsfremder armer Personen, Beiträge an Armen- und Versorgungsanstalten etc.) sind hier nicht berücksichtigt.

¹⁷⁾ Zusammengestellt in Tab. 27, Spalte 1 („Gesamtbetrag der reinen Unter-
stützungsausgaben“), Seite 161.

während das Total der Landgemeinden eine Abnahme von rund 218 000 Fr. verzeichnet.¹⁸⁾ Diese Divergenz ist darauf zurückzuführen, daß der Staat von den Mehrausgaben der Landgemeinden einen verhältnismäßig höhern Anteil auf sich genommen hat; denn die Summe der entsprechenden Staatsbeiträge ist von 32,8 % auf 39,2 % der Bruttoausgaben angewachsen.

Erwähnenswert ist noch die Tatsache, daß die Hauptstadt erstmals nach den Bestimmungen des neuen Armengesetzes einen Staatsbeitrag erhalten hat. (Die Unterstützungsausgaben der einzelnen Gemeinden und die hierfür geleisteten Staatsbeiträge sind in Tabelle 27 zusammengestellt.)

¹⁸⁾ Vergleiche auch die Uebersichtstabelle 16*, in welcher die Ausgaben der Landbezirke angegeben sind.

TABELLEN

Erster Teil

Uebersicht der Gesamtergebnisse

Jahresübersichten	Seite 24*
Vergleichende Uebersichten	„ 30*

Zweiter Teil

Gemeindeweise Darstellungen

(Die Gesamtergebnisse der einzelnen Gemeindegüter werden jeweils am Anfang der Tabellen aufgeführt)

Politische Gemeindegüter	Seite 2
Primar- und Sekundarschulgüter	„ 32
Armengüter	„ 64
Kirchengüter	„ 86
Zivilgüter	„ 106
Bürgerliche Nutzungsgüter	„ 120
Stiftungs- und Separatgüter	„ 122
Armenunterstützungen und Staatsbeiträge an die Armen- ausgaben der Gemeinden	„ 159

(Vergl. auch das Inhaltsverzeichnis Seite 6*)

Gesamt-Uebersicht

I. Die gesamten Einnahmen und Ausgaben der einzelnen Güter im Jahre 1932

1* 1. Ordentlicher Verkehr

Gemeindegüter ¹	Zahl der Güter	Einnahmen	Ausgaben	Einnahmen- (bezw. Aus- gaben-) Ueberschuß
		in 1000 Fr.	in 1000 Fr.	in 1000 Fr.
Politische Gemeindegüter **	179	109 400	110 645	— 1 245
Schulgüter	245	7 021	7 104	— 83
Armengüter	167	14 596	14 809	— 213
Kirchengüter	166	5 650	5 699	— 49
Zivilgüter	58	677	697	— 20
Bürgerliche Nutzungsgüter	7	231	113	118
Summe der Gemeindegüter ¹	822	137 575	139 067	— 1 492

2* 2. Außerordentlicher Verkehr

Gemeindegüter ¹	Einnahmen	Brutto- Ausgaben	Beitrag des ordentl. Verkehrs	Netto- Einnahmen- (bezw. Aus- gaben-) Ueberschuß
	in 1000 Fr.	in 1000 Fr.	in 1000 Fr.	in 1000 Fr.
Politische Gemeindegüter **	8 668	25 905	5 028	— 12 209
Schulgüter	758	1 680	225	— 697
Armengüter	326	389	34	— 29
Kirchengüter	1 289	4 029	485	— 2 255
Zivilgüter	51	151	27	— 73
Bürgerliche Nutzungsgüter	—	—	—	—
Summe der Gemeindegüter ¹	11 092	32 154	5 799	— 15 263

3* 3. Ordentlicher und außerordentlicher Verkehr

		Einnahmen	Ausgaben	Ausgaben- Ueberschuß (ohne Beitrag des ordentl. Verkehrs)
		in 1000 Fr.	in 1000 Fr.	in 1000 Fr.
Summe der Gemeindegüter ¹	1932	148 667	171 221	— 22 554
	1931	141 504	161 413	— 19 909

¹) Der Gesamtverkehr der Stiftungs- und Separatgüter ist auf Seite 122 wiedergegeben.

** Bei zentralisierter Verwaltung der politischen und Schulgemeinden sind die Gesamrechnungsergebnisse hier eingestellt.

II. Das Gemeindevermögen

(Vergleichende Uebersichten betreffend die Jahre 1929—32 siehe Tab. 11*—14*)

1. Aktiven, Passiven und Reinvermögen Ende 1932

4*

Güter	Aktiven					Pas- siven	Ueber- schuß der Aktiven (-Passiven)
	Realisierbare			Nicht realisier- bare Aktiven	Total aller Aktiven		
	Total (realisier- bare)	Zins- tragende Kapitalien	Liegen- schaften				
	in 1000 Fr.	in 1000 Fr.	in 1000 Fr.	in 1000 Fr.	in 1000 Fr.		
	1	2	3	4	5	6	7
Gemeindegüter, politische	418 229	251 809	117 376	107 716	525 945	437 541	88 404
Schulgüter	8 104	5 352	1 389	47 028	55 132	9 285	45 847
Armengüter	11 005	5 559	2 737	4 809	15 814	4 279	11 535
Kirchengüter	7 347	3 104	3 630	49 071	56 418	14 701	41 717
Zivilgemeindegüter	6 424	1 872	4 025	1 180	7 604	2 555	5 049
Bürgerliche Nutzungsgüter	5 230	2 865	2 364	2	5 232	281	4 951
Summe der Gemeindegüter	456 339	270 561	131 521	209 806	666 145	468 642	197 503
Stiftungs- u. Separatgüter .	125 592	114 942	9 927	5 458	131 050	6 242	124 808
Gesamttotal ¹ 31. Dez. 1932	581 931	385 503	141 448	215 264	797 195	474 884	322 311
31. Dez. 1931	608 872	364 421	135 692	208 973	817 845	497 638	320 207

¹⁾ Die Fonds der ordentlichen Gemeindegüter sind in diesen Zahlen nicht enthalten; sie sind in der untenstehenden Tabelle separat aufgeführt.

2. Passivendeckung und Bestand der Spezialfonds Ende 1932

5*

Güter	Vergleichung der <i>realisierbaren</i> Aktiven und Passiven				Spezialfonds der ordentl. Gemeindegüter											
	Realisierbares Rein- ver- mögen†	Unge- deckte Schuld	Ver- besse- rung	Ver- schlech- terung	Aus- gleichs- fonds	Fonds für außer- ordent- liche Aus- gaben	Forst- reserve- fonds	Reserve- fonds der pro- duktiven Unter- neh- mungen	Andere Spezial- fonds	Total Sp. 5—9						
			gegen dem Vorjahr								in 1000 Fr.	in 1000 Fr.	in 1000 Fr.	in 1000 Fr.	in 1000 Fr.	in 1000 Fr.
			in 1000 Fr.	in 1000 Fr.												
	1	2	3	4	5	6	7	8	9	10						
Gemeindegüter, pol.	13 587	32 899	225	9 030	5 076	5 334	1 421	16 339	1 608	29 778						
Schulgüter	2 717	3 898	595	697	1 903	1 215	—	—	2	3 120						
Armengüter	6 984	258	377	360	966	440	—	—	12	1 418						
Kirchengüter	1 493	8 847	853	2 121	3 104	1 230	—	—	22	4 356						
Zivilgemeindegüter	3 969	100	21	83	257	380	350	63	6	1 056						
Bürgerl. Nutzungs- güter	4 949	—	118	—	12	13	43	—	—	68						
Summe der Gemeindegüter	33 699	46 002	2 189	12 291	11 318	8 612	1 814	16 402	1 650	39 796						
Stiftungs- und Separatgüter	—	—	—	—	—	—	—	—	—	—						
Gesamttotal																
31. Dez. 1932	33 699	46 002	2 189	12 291	11 318	8 612	1 814	16 402	1 650	39 796						
31. Dez. 1931	34 189	36 383	2 941	10 284	12 683	8 511	1 902	14 858	1 660	39 614						

† Ohne Spalte 10

III. Gliederung der Einnahmen und Ausgaben im
ordentlichen Verkehr 1932 nach Rechnungstiteln

6*

Ordnungs-Nr.	Rechnungstitel	Ganzer Kanton			Landgemeinden		
		Summe der Gemeindegüter		Stiftungs- und Separatgüter in 1000 Fr.	Summe der Gemeindegüter		Stifts- und Separatgüter in 1000 Fr.
		insgesamt in 1000 Fr.	in % des Totals		insgesamt in 1000 Fr.	in % des Totals	
	Ordentlicher Verkehr.						
	Wirkliche Einnahmen:						
1	Steuern (Gesamtertrag)	70 628	52,2	—	20 119	57,0	—
2	Zinse vom Anlagekapital produktiver Unternehmungen	10 171	7,5	—	990	2,8	—
3	Andere Kapitalzinse	2 602	1,9	4 906	1 103	3,1	1 216
4	Ertrag der Gebäude und Grundstücke	5 983	4,4	589	2 420	6,9	142
5	Reinertrag produktiver Unternehmungen	11 921	8,8	—	1 461	4,1	—
6	Ordentliche Beiträge von Bund u. Kanton	11 330	8,4	—	4 263	12,1	—
7	Beiträge aus andern Gütern, Fonds etc.	1 660	1,2	—	910	2,6	—
8	Gemeindeingenieur, Vermessungswesen	3 881	2,9	—	411	1,2	—
9	Rückerstattungen an Armenunterstützgn.	2 939	2,2	—	907	2,6	—
10	Andere wirkliche Einnahmen	14 102	10,5	11 575	2 692	7,6	2 375
	Total wirkliche Einnahmen	135 217	100	17 070	35 276	100	3 733
	Rechnungsmäßige Einnahmen:						
1	Entnahme aus Fonds	2 358	—	—	1 148	—	—
	Gesamttotal der ordentl. Einnahmen	137 575	—	17 070	36 424	—	3 733
	Wirkliche Ausgaben:						
1	Besoldungen u. Barauslagen für die Verw.	15 225	12,1	585	4 126	12,8	386
2	Besoldungen der Lehrer und des kirchlichen Personals	15 370	12,8	—	3 628	11,2	—
3	Zinse für entlehnte Kapitalien	17 554	14,0	244	2 790	8,6	24
4	Unterhalt v. Gebäuden u. Liegenschaften	7 464	6,0	693	2 285	7,1	256
5	Unterhalt von Straßen	9 651	7,7	—	2 348	7,3	—
6	Straßenbeleuchtung	910	0,7	—	297	0,9	—
7	Sicherheits-, Feuerpolizei, Löschwesen	4 805	3,8	—	815	2,5	—
8	Gesundheitspolizei, Friedhofwesen	3 737	3,0	—	1 295	4,0	—
9	Gemeindeingenieur, Vermessungswesen	3 202	2,5	—	587	1,8	—
10	Beiträge an produktive Unternehmungen	617	0,5	—	60	0,2	—
11	Lehrmittel und Schreibmaterialien für Schule und Schüler	1 602	1,3	—	786	2,4	—
12	Reinigung und Heizung von Schullokalen und Kirchen	2 780	2,2	—	1 256	3,9	—
13	Spezielle Kultusausgaben	128	0,1	—	52	0,2	—
14	Armenunterstützungen	14 294	11,4	—	5 877	18,2	—
15	Andere wirkliche Ausgaben	28 045	22,4	9 704	6 121	18,9	2 066
	Total wirkliche Ausgaben	125 384	100	11 226	32 323	100	2 732
	Rechnungsmäßige Ausgaben:						
1	Beiträge an den außerordentl. Verkehr	5 799	—	—	1 520	—	—
2	Gesetzliche und außerordentliche Schulentilgung	6 293	—	—	2 049	—	—
3	Zuweisung an Fonds	1 591	—	—	1 230	—	—
	Totalrechnungsmäßige Ausgaben	13 683	—	—	4 800	—	—
	Gesamttotal der ordentl. Ausgaben	139 067	—	11 226	37 123	—	2 732

**IV. Gliederung der Einnahmen und Ausgaben im
ausserordentl. Verkehr 1932 nach Rechnungstiteln**

7*

Ordnungs-Nr.	Rechnungstitel	Ganzer Kanton		Landgemeinden	
		Summe der Gemeindegüter		Summe der Gemeindegüter	
		insgesamt in 1000 Fr.	in % des Totals	insgesamt in 1000 Fr.	in % des Totals
	Außerordentlicher Verkehr.				
	Wirkliche Einnahmen:				
1	Freiwillige und Anstößerbeiträge	4 204	43,4	1 344	34,6
2	Staatsbeiträge	2 312	23,9	1 579	40,7
3	Vorerlöse, Höherwertung und Neu- aufnahme von realisierb. Aktiven	2 892	29,9	836	21,5
4	Verschiedenes	274	2,8	123	3,2
	Total wirkliche Einnahmen	9 682	100	3 882	100
	Rechnungsmäß. Einnahmen:				
1	Entnahme aus Fonds	1 410	—	854	—
2	Beiträge des ordentl. Verkehrs .	5 799	—	1 520	—
	Total rechnungsmäß. Einn.	7 209	—	2 374	—
	Gesamttotal der außerordentlichen Einnahmen	16 891	—	6 256	—
	Wirkliche Ausgaben:				
1	Straßenbauten, Kanalisationen . .	12 876	40,6	4 837	40,9
2	Gewässerkorrekturen	91	0,3	91	0,3
3	Andere Tiefbauten	479	1,5	314	2,6
4	Hochbauten	12 287	38,7	4 666	39,5
5	Außerordentl. Ankäufe v. Aktiven	1 293	4,1	709	6,0
6	Abschreibungen an realis. Aktiven	769	2,4	121	1,0
7	Andere Ausgaben	3 946	12,4	1 085	9,2
	Total wirkliche Ausgaben	31 741	100	11 823	100
	Rechnungsmäß. Ausgaben				
1	Schuldentilgung (außerordentliche)	353	—	298	—
2	Einlage in Fonds	60	—	59	—
	Total rechnungsm. Ausgaben	413	—	357	—
	Gesamttotal der außerordentlichen Ausgaben	32 154	—	12 180	—

Gesamt-Uebersicht

8*

V. Gliederung der Einnahmen und Ausgaben im

Arten der Güter	Wirkliche Einnahmen					Rechnungs- mäßige Einn.
	Total	Steuern (Gesamt- ertrag)	Zinse von Kapitalen	Ertrag der Liegens- schaften	Ordentliche Beiträge von Bund und Kanton	Ent- nahme aus Fonds
	in 1000 Fr.	in 1000 Fr.	in 1000 Fr.	in 1000 Fr.	in 1000 Fr.	in 1000 Fr.
Gemeindegüter, politische	100 435	50 814	11 974	4 800	2 862	1 522
Schulgüter	12 972	5 340	208	438	6 220	274
Armengüter	15 527	9 797	234	81	2 173	287
Kirchengüter	5 410	4 615	153	207	61	240
Zivilgemeindegüter . . .	642	62	85	347	14	35
Bürgerliche Nutzungsgüter	231	—	119	110	—	—
Summe der Gemeindegüter	135 217	70 628	12 773	5 983	11 330	2 358
Stiftungs- u. Separatgüter	17 070	—	4 906	589	—	—
Gesamttotal 1932	152 287	70 628	17 679	6 572	11 330	2 358
1931	147 904	71 812	17 437	6 593	10 164	1 046
Zu- oder Abnahme	+ 4 383	— 1 184	+ 242	— 21	+ 1 166	+ 1 312

9*

VI. Gliederung der Einnahmen und Ausgaben im

Arten der Güter	Wirkliche Einnahmen					Rechnungs- mäßige Einnahmen
	Total	Freiwillige und Anstößer- beiträge	Staats- beiträge	Vorerlöse, Höherwertg. und Neu- aufnahme von reali- sierbaren Aktiven	Verschiede- nes	Entnahme aus Fonds
	in 1000 Fr.	in 1000 Fr.	in 1000 Fr.	in 1000 Fr.	in 1000 Fr.	in 1000 Fr.
Gemeindegüter, politische	6 750	4 081	969	1 576	124	981
Schulgüter	1 456	33	1 302	109	12	239
Armengüter	311	—	1	175	135	15
Kirchengüter	1 159	89	40	1 030	0	130
Zivilgemeindegüter . . .	6	1	—	2	3	45
Bürgerliche Nutzungsgüter	—	—	—	—	—	—
Total 1932	9 682	4 204	2 312	2 892	274	1 410
1931	7 535	2 753	1 777	2 703	303	1 677
Zu- oder Abnahme	+ 2 147	+ 1 451	+ 535	+ 189	— 29	-- 267

ordentlichen Verkehr 1932 nach Kategorien und Güterarten 8*

Wirkliche Ausgaben							Rechnungsmäßige Ausgaben	
Total	Be- soldungen, Barauslagen für die Verwaltung	Zinse für entlehnte Kapitalien	Unterhalt von		Polizei-, Feuer- wehr- und Gesund- heits- wesen	Lehrmittel und Schreib- ma- terialien	Schulden- tilgung	Einlage in Fonds
			Gebäuden und Liegen- schaften	Straßen				
in 1000 Fr.	in 1000 Fr.	in 1000 Fr.	in 1000 Fr.	in 1000 Fr.	in 1000 Fr.	in 1000 Fr.	in 1000 Fr.	in 1000 Fr.
79 818	12 369	16 396	4 861	9 608	8 497	—	4 614	515
25 099	15 717	281	1 830	—	—	1 602	477	502
15 838	890	128	39	—	—	—	250	160
3 925	1 565	653	462	—	—	—	922	367
595	44	85	210	43	45	—	30	44
109	10	11	62	0	—	—	—	3
125 384	30 595	17 554	7 464	9 651	8 542	1 602	6 293	1 591
11 226	585	244	693	—	—	—	—	—
136 610	31 180	17 798	8 157	9 651	8 542	1 602	6 293	1 591
127 062	30 271	17 260	7 800	10 806	8 268	1 644	5 983	4 225
+ 9 548	+ 909	+ 538	+ 357	-1 155	+ 274	- 42	+ 310	-2 634

ausserordentl. Verkehr 1932 nach Kategorien und Güterarten 9*

Wirkliche Ausgaben								Rechnungsmäßige Ausgaben	
Total	Straßen- bauten, Kan- nalisierungen	Ge- wässer- korrek- tionen in 1000 Fr.	Andere Tief- bauten	Hoch- bauten	Außerord. Ankäufe von reali- sierbaren und nicht- realisierb. Aktiven	Abschrei- bungen an reali- sierbaren Aktiven	Andere Aus- gaben	Schulden- tilgung	Einlage in Fonds
20 727	12 786	91	479	1 928	942	699	3 802	35	43
6 577	—	—	—	6 278	243	11	45	202	—
375	—	—	—	338	22	13	2	9	6
3 912	—	—	—	3 743	84	46	39	107	10
150	90	—	—	—	2	0	58	—	1
—	—	—	—	—	—	—	—	—	—
31 741	12 876	91	479	12 287	1 293	769	3 946	353	60
28 150	9 960	95	1 962	10 263	2 937	606	2 326	517	26
+ 3 591	+ 2 916	- 4	- 1 483	+ 2 024	- 1 644	+ 163	+ 1 620	- 164	+ 34

Entwicklung wichtiger Ausgabekategorien seit 1920

10*

Summe aller Gemeinden

Jahre	Besoldungen und allgemeine Verwaltung	Zinsen- dienst	Erstellung und Unterhalt von		Armen- unter- stützungen
			Liegen- schaften	Straßen	
Ausgaben in 1000 Fr.					
1920	25 724	15 300	9 947	9 353	6 075
1921	25 963	17 258	10 329	10 779	6 913
1922	26 752	16 928	9 722	13 365	7 688
1923	26 390	16 241	8 844	12 857	7 485
1924	26 012	15 291	11 209	14 038	7 499
1925	26 443	15 455	10 100	15 314	7 545
1926	27 142	15 587	11 071	19 493	7 811
1927	25 863	14 069	11 596	23 712	8 192
1928	26 880	14 588	11 247	20 258	8 403
1929	27 533	14 972	13 295	19 872	11 171
1930	28 168	16 223	14 981	20 886	12 318
1931	29 722	17 022	17 294	20 767	12 727
1932	30 595	17 554	19 751	22 527	14 294
Indexzahlen (Durchschnitt 1924/1928 = 100)					
1920	97,2	102,0	90,0	50,4	77,0
1921	98,1	115,1	93,5	58,1	87,6
1922	101,1	112,9	88,0	72,0	97,4
1923	99,7	108,3	80,1	69,3	94,9
1924	98,3	101,9	101,5	75,6	95,0
1925	99,9	103,0	91,4	82,5	95,6
1926	102,5	103,9	100,2	105,0	99,0
1927	97,7	93,8	105,0	127,3	103,8
1928	101,5	97,3	101,8	109,1	106,5
1929	104,0	99,8	120,4	107,0	141,6
1930	106,4	108,2	135,6	112,5	156,1
1931	112,3	113,5	156,6	111,9	161,3
1932	115,6	117,0	178,8	121,3	181,2

Das Gemeindevermögen 1929—1932

1. Die Aktiven am Ende des Jahres (in 1000 Fr.)

11*

	1932	1931	1930	1929
Gemeindegüter	666 145	692 846	623 732	568 844
Spezialfonds	39 796	39 614	37 188	35 308
Stiftungs- und Separatgüter	131 050	124 999	117 796	104 102
Total Aktiven	836 991	857 459	778 716	708 254

2. Die Passiven am Ende des Jahres (in 1000 Fr.)

12*

	1932	1931	1930	1929
Gemeindegüter	468 642	491 479	421 311	373 132
Spezialfonds	—	—	—	—
Stiftungs- und Separatgüter	6 242	6 159	5 311	4 434
Total Passiven	474 884	497 638	426 622	377 566

3. Reinvermögen am Ende des Jahres (in 1000 Fr.)

13*

	1932	1931	1930	1929
Gemeindegüter	197 503	201 367	202 421	195 712
Spezialfonds	39 796	39 614	37 188	35 308
Stiftungs- und Separatgüter	124 808	118 840	112 485	99 668
Total Reinvermögen	362 107	359 821	352 094	330 688

4. Das Reinvermögen in den Städten Zürich und Winterthur
und den Landgemeinden Ende 1931 und 1932

14*

	Betrag in 1000 Fr.		Anteil in % des Totals		Anteil pro Kopf der Bevölkerung	
	1932	1931	1932	1931	1932	1931
Zürich, Stadt	188 603	183 417	52,1	51,0	755	734
Winterthur, Stadt . .	20 000	22 469	5,5	6,2	371	417
Landgemeinden . . .	153 504	153 935	42,4	42,8	489	490
Summe der Gemeindegüter (inkl. Stiftungs- und Separatgüter)	362 107	359 821	100	100	586	582

**Ausgaben des Staates und der Gemeinden
für das Volksschulwesen**

15*

Jahre	Gemeinden		Staat			Staat und Gemeinden zusammen*
	brutto	netto (nach Abzug der Staatsbeitr.)	Beiträge an Gemeinden	übrige Ausgaben	ins- gesamt*	
a) Ausgaben in 1000 Fr.						
1928	25 161	18 949	6 212	5 691	11 903	30 852
1929	27 603	21 334	6 269	5 627	11 896	33 230
1930	28 131	21 248	6 883	5 607	12 490	33 738
1931	30 068	22 952	7 116	5 956	13 072	36 024
1932	31 676	24 154	7 522	5 651	13 173	37 327
b) Indexzahlen (Durchschnitt 1928/1930 = 100)						
1928	93,8	92,4	96,4	100,9	98,4	94,6
1929	102,4	104,0	97,3	99,7	98,3	101,9
1930	104,3	103,6	106,8	99,3	103,3	103,5
1931	111,5	111,9	110,4	105,6	108,1	110,5
1932	117,5	117,8	116,7	100,2	108,9	114,5

* Einschließlich thurgauische Grenzschnulen, Vikariatsbesoldungen, Ruhegehälter, Witwen- und Waisenstiftung für Volksschullehrer.

**Ausgaben des Staates und der Gemeinden
für das Armenwesen**

16*

Jahre	Staat ¹⁾ (Beiträge an Gemeinden)		Gemeinden (Nettoaussgaben)		Staat u. Gemeinden zusammen	
	Land- bezirke ²⁾	Ganzer Kanton	Land- bezirke ²⁾	Ganzer Kanton	Land- bezirke ²⁾	Ganzer Kanton
a) Ausgaben in 1000 Fr.						
1928	1 428	1 706	2 915	7 851	4 343	9 557
1929	1 156	1 479	2 580	11 229	3 736	12 708
1930	1 531	1 944	2 773	12 086	4 304	14 030
1931	1 692	2 181	3 494	12 957	5 186	15 138
1932	2 128	2 856	3 094	13 357	5 222	16 213
b) Indexzahlen (Durchschnitt 1928/1930 = 100)						
1928	104,1	99,8	105,8	75,6	105,2	79,0
1929	84,3	86,5	93,6	108,1	90,5	105,0
1930	111,6	113,7	100,6	116,3	104,3	116,0
1931	123,3	127,5	126,8	124,7	125,6	125,1
1932	155,1	167,0	112,3	128,6	126,5	134,0

¹⁾ In den angeführten Ziffern sind nur die direkten Beiträge des Staates an die Gemeindelasten enthalten. Die übrigen Leistungen des Staates auf dem Gebiete der Armenunterstützung (Subventionierung von Hilfsgesellschaften, Bestreitung von Arzneien und Verband für die Universitäts-poliklinik, Verpflegung und Beerdigung kantonsfremder armer Personen, Beiträge an Armen- und Versorgungsanstalten etc.) sind hier nicht berücksichtigt.

²⁾ d. h. ganzer Kanton ohne die Bezirke Zürich und Winterthur.

Die Gemeindefinanzen im Kanton Zürich
nach den Ergebnissen der Gemeinderechnungen
für das Jahr 1932

Gemeindeweise Darstellungen

(Seitenzahlen: siehe Inhaltsverzeichnis)

Politische Gemeindegüter

Primar- und Sekundarschulgüter

Armengüter

Kirchengüter

Zivilgüter

Bürgerliche Nutzungsgüter

Fonds (Stiftungs- und Separatgüter)

Politische Gemeindegüter

Darstellung A

Die gesamten Einnahmen und Ausgaben
im ordentlichen und außerordentlichen Verkehr 1932

I

Ordnungsnummer	Bezirke und politische Gemeinden	Ordentlicher Verkehr			Außerordentlicher Verkehr			
		Einnahmen	Ausgaben	Einnahmen- (bezw. Aus- gaben-) Ueberschuß	Einnahmen	Brutto-Ausgaben	Beitrag des ordentlichen Verkehrs	Netto-Einnahmen- (bezw. Aus- gaben-) Ueberschuß
1 bis 179	Summe der polit. Gemeinden 1932	1	2	3	4	5	6	7
	Vorjahr 1931	109 399 529	110 644 807	-1 245 278	8 667 641	25 904 715	5 028 146	-12 208 928
	Zu- oder Abnahme	105 161 192	105 686 689	- 525 497	6 681 921	23 698 621	5 442 098	-11 574 602
		+4 238 337	+4 958 118	+ Ausg.-Übersch. 719 781	+1 985 720	+2 206 094	-413 952	+ Ausg.-Übersch. 634 326
1	Stadt Zürich*	77 009 386	77 412 565	-403 179	3 712 821	13 590 198	3 426 852	-6 450 525
2	Aesch . . .	15 836	15 836	—	3 000	9 360	2 000	- 4 360
3	Albisrieden*	483 315	483 315	—	175 616	371 782	36 166	-160 000
4	Altstetten*	1 127 208	1 127 208	—	198 669	636 145	42 476	-395 000
5	Birmensdorf .	51 587	51 587	—	—	5 000	5 000	—
6	Dietikon**	515 280	515 280	—	814 879	1 026 219	1 340	-210 000
7	Engstringen, Ober-	34 483	34 483	—	6 201	13 630	2 429	- 5 000
8	„ Unter-	26 852	26 852	—	2 600	7 100	1 000	- 3 500
9	Geroldswil . .	9 560	9 560	—	1 120	5 568	748	- 3 700
10	Höngg . . .	530 766	530 766	—	321 729	491 444	29 715	-140 000
11	Oerlikon**	1 845 164	1 845 164	—	339 475	1 179 292	29 817	-810 000
12	Oetwil . . .	6 764	6 764	—	695	739	44	—
14	Schlieren . . .	244 259	244 259	—	62 740	155 425	32 685	- 60 000
13	Schwamendingen .	168 182	168 182	—	164	6 209	6 045	—
15	Seebach*	706 194	710 210	- 4 016	52 869	453 329	67 460	-333 000
16	Utikon . . .	31 994	31 994	—	—	—	—	—
17	Urdorf . . .	26 474	33 251	- 6 777	10 600	36 207	4 607	- 21 000
18	Weiningen . .	41 460	42 763	- 1 303	11 135	50 610	11 538	- 27 937
18a	„ Friedhofgut	7 138	7 138	—	—	—	—	—
19	Witikon . . .	62 118	65 011	- 2 893	4 000	4 000	—	—
20	Zollikon . . .	687 533	687 533	—	39 581	400 302	65 721	-295 000
	Bez. Zürich 1932	83 631 553	84 049 721	-418 168	5 757 894	18 442 559	3 765 643	-8 919 022
	1931	79 468 900	79 744 010	-275 110	4 037 802	16 629 072	4 124 973	-8 466 297
21	Aeugst . . .	18 736	18 736	—	—	—	—	—
22	Affoltern a. A.	94 593	94 593	—	5 961	25 680	19 719	—
23	Bonstetten . .	18 384	18 384	—	—	—	—	—
24	Hausen . . .	41 532	41 532	—	—	10 700	3 741	- 6 959
25	Hedingen . . .	24 493	24 493	—	—	—	—	—
26	Kappel . . .	20 278	20 278	—	2 700	7 523	4 823	—
27	Knonau . . .	16 721	16 721	—	—	7 566	5 295	- 2 271
28	Maschwanden .	13 132	13 132	—	10 022	18 164	5 142	- 3 000
29	Metmenstetten .	65 753	65 753	—	—	—	—	—

* Im politischen Gemeinde-, Primar- und Sekundarschulwesen zentralisiertes Gut.

** Im politischen Gemeinde- und Primarschulwesen zentralisiertes Gut.

Die gesamten Einnahmen und Ausgaben
im ordentlichen und außerordentlichen Verkehr 1932

1

Ordnungsnummer	Bezirke und politische Gemeinden	Ordentlicher Verkehr			Außerordentlicher Verkehr			
		Einnahmen	Ausgaben	Einnahmen- (bezw. Aus- gaben-) Ueberschuß	Einnahmen	Brutto- Ausgaben	Beitrag des ordent- lichen Verkehrs	Netto- Einnahmen- (bezw. Ausgaben-) Ueberschuß
		1	2	3	4	5	6	7
30	Obfelden . .	46 863	46 863	—	40 699	40 699	—	—
31	Ottenbach . .	23 438	23 438	—	—	—	—	—
32	Rifferswil . .	20 450	20 450	—	—	27 000	4 500	— 22 500
33	Stallikon . .	18 680	19 951	— 1 271	—	—	—	—
34	Wettswil . .	7 893	7 893	—	—	—	—	—
	Bez. Affoltern 1932	430 946	432 217	— 1 271	59 382	137 332	43 220	— 34 730
	1931	441 691	445 263	— 3 572	249 222	374 397	39 465	— 85 710
35	Adliswil . .	195 588	217 520	— 21 932	61 318	131 936	11 770	— 58 848
36	Hirzel . .	37 322	37 322	—	—	—	—	—
37	Horgen* . .	1 029 881	1 029 881	—	84 341	305 914	37 573	— 184 000
38	Hütten . .	16 711	16 711	—	—	—	—	—
39	Kilchberg* .	639 975	664 399	— 24 424	54 906	597 619	90 452	— 452 261
40	Langnau* . .	142 886	144 401	— 1 515	13 800	17 101	3 301	—
41	Oberrieden .	93 976	93 976	—	377	15 882	3 005	— 12 500
42	Richterswil .	239 103	239 103	—	25 121	42 334	4 000	— 13 213
43	Rüschlikon .	276 264	276 264	—	5 510	25 353	19 843	—
44	Schönenberg .	33 067	33 067	—	—	—	—	—
45	Thalwil* . .	1 098 281	1 124 148	— 25 867	189 663	189 663	—	—
46	Wädenswil . .	675 217	675 217	—	110 780	253 960	60 000	— 83 180
	Bez. Horgen 1932	4 478 271	4 552 009	— 73 738	545 816	1 579 762	229 944	— 804 002
	1931	4 458 037	4 483 615	— 25 578	870 539	2 143 874	366 570	— 906 765
47	Erlenbach* .	419 077	419 077	—	105 712	198 812	93 100	—
48	Herrliberg . .	94 993	94 993	—	10 091	69 304	10 213	— 49 000
49	Hombrechtikon .	89 740	89 740	—	5 580	14 771	2 723	— 6 468
50	Küsnacht . .	713 472	713 472	—	45 119	230 770	31 651	— 154 000
51	Männedorf . .	200 493	200 493	—	6 293	44 969	6 636	— 32 040
52	Meilen . .	339 909	339 909	—	45 872	134 537	49 186	— 39 479
53	Oetwil . .	27 268	27 268	—	—	—	—	—
54	Stäfa . .	231 875	231 875	—	16 484	62 468	26 984	— 19 000
55	Uetikon . .	120 278	120 278	—	30 808	175 385	24 577	— 120 000
56	Zumikon . .	54 419	54 419	—	—	—	—	—
	Bez. Meilen 1932	2 291 524	2 291 524	—	265 959	931 016	245 070	— 419 987
	1931	2 288 921	2 288 921	—	204 711	704 604	166 433	— 333 460
57	Bäretswil . .	60 849	60 849	—	—	1 555	1 555	—
58	Bubikon . .	79 934	79 934	—	15 615	35 968	7 353	— 13 000
59	Dürnten . .	72 848	72 848	—	54 256	89 304	14 329	— 20 719

Politische Gemeindegüter

Darstellung A

(Fortsetzung)

Die gesamten Einnahmen und Ausgaben
im ordentlichen und außerordentlichen Verkehr 1932

1

Ordnungsnummer	Bezirke und politische Gemeinden	Ordentlicher Verkehr			Außerordentlicher Verkehr			
		Einnahmen	Ausgaben	Einnahmen- (bezie. Aus- gaben-) Ueber- schuß	Einnahmen	Brutto- Ausgaben	Beitrag des ordent- lichen Verkehrs	Netto- Einnahmen- (bezie. Ausgaben-) Ueberschuß
		1	2	3	4	5	6	7
60	Fisenthal . . .	48 497	48 497	—	7 974	34 776	13 602	— 13 200
61	Goßau . . .	70 197	70 197	—	9 350	24 684	625	— 14 709
62	Grüningen . . .	36 903	36 903	—	—	—	—	—
63	Hinwil . . .	128 224	128 224	—	6 728	6 728	—	—
64	Rüti . . .	356 340	395 462	—39 122	40 671	117 087	1 416	— 75 000
65	Seegräben . . .	21 159	25 853	— 4 694	—	—	—	—
66	Wald . . .	194 387	194 387	—	36 636	230 902	32 963	— 161 303
67	Wetzikon . . .	338 963	338 963	—	47 765	181 118	18 353	— 115 000
	Bez. Hinwil 1932	1 408 301	1 452 117	—43 816	218 995	722 122	90 196	— 412 931
	1931	1 463 585	1 463 585	—	214 688	700 359	142 500	— 343 171
68	Dübendorf . . .	228 193	228 193	—	18 000	90 673	33 889	— 38 784
69	Egg . . .	57 563	57 563	—	1 000	2 500	1 500	—
70	Fällanden . . .	21 356	21 356	—	—	22 349	6 000	— 16 349
71	Greifensee . . .	12 226	12 226	—	—	—	—	—
72	Maur . . .	50 792	51 112	— 320	—	—	—	—
73	Mönchaltorf . . .	27 074	27 074	—	—	—	—	—
74	Schwerzenbach . . .	6 020	6 020	—	—	—	—	—
75	Uster** . . .	794 516	794 516	—	21 755	214 865	32 210	— 160 900
76	Volketswil . . .	40 290	40 290	—	1 500	1 500	—	—
77	Wangen . . .	41 144	41 144	—	—	—	—	—
	Bez. Uster 1932	1 279 174	1 279 494	— 320	42 255	331 887	73 599	— 216 033
	1931	1 257 323	1 257 323	—	86 402	228 130	48 328	— 93 400
78	Bauma . . .	83 700	83 700	—	—	—	—	—
79	Fehraltorf . . .	34 110	34 110	—	—	—	—	—
80	Hittnau . . .	34 321	34 321	—	1 500	3 000	1 500	—
81	Illnau . . .	113 481	113 481	—	27 226	69 034	7 808	— 34 000
82	Kyburg . . .	13 909	14 656	— 747	794	1 541	747	—
83	Lindau . . .	59 223	59 223	—	430	430	—	—
84	Pfäffikon . . .	177 453	177 453	—	—	—	—	—
85	Russikon . . .	45 734	45 734	—	—	—	—	—
86	Sternenberg . . .	17 139	17 139	—	13 833	19 005	1 829	— 3 343
87	Weißlingen . . .	45 980	51 387	— 5 407	7 088	39 951	5 863	— 27 000
88	Wila . . .	20 370	20 370	—	—	100	100	—
89	Wildberg . . .	14 596	18 229	— 3 633	—	—	—	—
	Bez. Pfäffikon 1932	660 016	669 803	— 9 787	50 871	133 061	17 847	— 64 343
	1931	575 574	577 951	— 2 377	45 724	66 728	4 204	— 16 800

Die gesamten Einnahmen und Ausgaben
im ordentlichen und außerordentlichen Verkehr 1932

I

Ordnungsnummer	Bezirke und politische Gemeinden	Ordentlicher Verkehr			Außerordentlicher Verkehr			
		Einnahmen	Ausgaben	Einnahmen- (bezie. Ausgaben-) Ueberschuß	Einnahmen	Bruttoausgaben	Beitrag des ordentlichen Verkehrs	Netto-Einnahmen- (bezie. Ausgaben-) Ueberschuß
		1	2	3	4	5	6	7
90	Altikon . . .	18 619	18 619	—	—	—	—	—
91	Bertschikon . .	23 712	23 712	—	—	—	—	—
92	Brütten . . .	25 000	25 000	—	—	—	—	—
93	Dägerlen . . .	11 604	11 604	—	—	—	—	—
94	Dättlikon . . .	9 138	9 138	—	—	—	—	—
95	Dinhard . . .	16 319	16 319	—	—	—	—	—
96	Elgg . . .	54 198	66 569	—12 371	—	—	—	—
96a	„ Bestattungs- gemeinde	10 681	10 681	—	—	—	—	—
97	Ellikon a. d. Thur	18 521	18 521	—	852	940	88	—
98	Elsau . . .	27 664	33 789	— 6 125	—	—	—	—
99	Hagenbuch . . .	20 762	22 647	— 1 885	1 500	8 233	1 133	— 5 600
100	Hettlingen . . .	15 997	15 997	—	1 305	4 943	3 638	—
101	Hofstetten . . .	13 480	13 480	—	—	—	—	—
102	Neftenbach . .	80 644	80 644	—	500	500	—	—
103	Pfungen . . .	55 959	55 959	—	1 120	3 315	843	— 1 352
104	Rickenbach . .	21 560	26 359	— 4 799	2 524	21 758	3 234	— 16 000
105	Schlatt . . .	11 801	12 409	— 608	—	—	—	—
106	Seuzach . . .	39 137	41 739	— 2 602	5 620	26 621	3 501	— 17 500
107	Turbenthal . .	57 896	57 896	—	4 853	4 853	—	—
108	Wiesendangen . .	36 147	36 147	—	—	—	—	—
109	Stadt							
	Winterthur §	11 975 694	12 603 527	—627 833	1 450 245	2 987 988	434 351	—1 103 392
110	Zell . . .	42 247	43 675	— 1 428	4 926	23 041	3 019	— 15 096
	Bez. Winterthur § 1932	12 586 780	13 244 431	—657 651	1 473 445	3 082 192	449 807	—1 158 940
	thür § 1931	12 480 339	12 638 646	—158 307	791 696	2 435 448	455 967	—1 187 785
111	Adlikon . . .	10 750	10 750	—	—	—	—	—
112	Andelfingen, Groß-	58 245	58 245	—	10 000	18 405	8 320	— 85
113	„ Klein-	9 405	9 405	—	—	—	—	—
113a	„ Friedhofgut	4 968	4 968	—	—	—	—	—
114	Benken . . .	29 399	29 399	—	—	—	—	—
115	Berg . . .	8 641	8 641	—	—	—	—	—
116	Buch . . .	19 281	19 281	—	—	—	—	—
117	Dachsen . . .	13 905	13 905	—	1 100	1 100	—	—
118	Dorf . . .	17 887	18 224	— 337	5 067	5 067	—	—
119	Feuerthalen . .	76 051	76 051	—	29 190	29 190	—	—
120	Flaach . . .	30 770	30 770	—	3 103	16 700	6 597	— 7 000
120a	„ Volken, Friedhofgut	1 220	1 220	—	19	19	—	—
121	Flurlingen . .	45 390	45 390	—	1 500	1 500	—	—

§ Im politischen Gemeinde-, Primar-, Sekundarschul- und Armenwesen zentralisiertes Gut.

Politische Gemeindegüter

Darstellung A

(Fortsetzung)

Die gesamten Einnahmen und Ausgaben
im ordentlichen und außerordentlichen Verkehr 1932

I

Ordnungsnummer	Bezirke und politische Gemeinden	Ordentlicher Verkehr			Außerordentlicher Verkehr			
		Ein- nahmen	Aus- gaben	Ein- nahmen- (bezw. Aus- gaben-) Ueber- schuß	Ein- nahmen	Brutto- Ausgaben	Beitrag des ordent- lichen Verkehrs	Netto- Einnahmen- (bezw. Ausgaben-) Ueberschuß
		1	2	3	4	5	6	7
122	Henggart . .	16 272	18 509	— 2 237	—	—	—	—
123	Humlikon . .	14 439	14 439	—	—	1 447	1 447	—
124	Laufen-Uhwiesen	26 192	26 192	—	—	—	—	—
124a	Laufen-Uhwiesen, Friedhofvereinig. mit Dachsen-Flurlingen .	3 508	3 508	—	—	—	—	—
125	Marthalen . .	30 895	30 895	—	1 000	13 626	12 626	—
126	Ossingen . .	49 685	49 685	—	2 400	2 400	—	—
127	Rheinau . .	26 241	26 853	— 612	3 400	3 400	—	—
128	Stammheim, Ober- .	41 989	41 989	—	—	—	—	—
129	„ Unter- . .	46 583	51 177	— 4 594	—	—	—	—
129a	„ Friedhofgut	2 411	2 411	—	—	2 605	450	— 2 155
130	Thalheim . .	10 328	10 328	—	—	—	—	—
131	Trüllikon . .	14 644	17 710	— 3 066	—	—	—	—
132	Truttikon . .	12 779	12 779	—	—	4 000	4 000	—
133	Volken . .	6 510	6 510	—	—	—	—	—
134	Waltalingen .	8 226	8 226	—	—	—	—	—
	Bez. Andel-) 1932	636 614	647 460	— 10 846	56 779	99 459	33 440	— 9 240
	fingen) 1931	627 817	635 959	— 8 142	25 554	46 236	7 443	— 13 239
135	Bachenbülach	33 066	33 066	—	—	—	—	—
136	Bassersdorf .	61 889	61 889	—	—	—	—	—
136a	„ Nürensdorf Friedhofgut	4 646	4 646	—	—	—	—	—
137	Bülach . .	209 304	214 158	— 4 854	—	—	—	—
137a	„ Friedhofgut	3 900	3 900	—	—	—	—	—
138	Dietlikon . .	39 964	39 964	—	19 085	21 782	497	— 2 200
139	Eglisau . .	39 967	39 967	—	4 241	4 241	—	—
140	Embrach . .	73 065	78 065	— 5 000	4 392	17 288	2 396	— 10 500
141	„ Ober- . .	10 149	10 149	—	—	—	—	—
141a	„ Friedhofgut	3 084	3 084	—	—	—	—	—
142	Freienstein .	13 835	13 835	—	2 651	2 651	—	—
143	Glattfelden .	96 341	96 341	—	75	26 333	26 258	—
144	Hochfelden .	21 276	21 276	—	—	—	—	—
145	Höri . .	20 246	20 246	—	—	—	—	—
146	Hüntwangen .	38 364	38 364	—	2 475	2 475	—	—
147	Kloten . .	78 351	78 351	—	1 200	1 200	—	—
147a	„ -Opfikon, Friedhofgut	4 688	4 688	—	—	—	—	—
148	Lufingen . .	17 236	17 236	—	16 290	16 290	—	—
149	Nürensdorf .	11 748	14 118	— 2 370	—	—	—	—
150	Opfikon . .	45 816	45 816	—	24 289	32 940	8 651	—
151	Rafz . .	47 388	49 853	— 2 465	24 000	24 000	—	—

Die gesamten Einnahmen und Ausgaben
im ordentlichen und außerordentlichen Verkehr 1932

I

Ordnungsnummer	Bezirke und politische Gemeinden	Ordentlicher Verkehr			Außerordentlicher Verkehr			
		Einnahmen	Ausgaben	Einnahmen- (bezw. Aus- gaben-) Ueber- schuß	Einnahmen	Brutto- Ausgaben	Beitrag des ordent- lichen Verkehrs	Netto- Einnahmen- (bezw. Aus- gaben-) Ueberschuß
		Fr.	Fr.	Fr.	Fr.	Fr.	Fr.	Fr.
152	Rorbas . . .	30 715	31 465	— 750	12 710	48 396	1 986	— 33 700
152a	„ -Freienstein, Friedhofgut	6 489	6 489	—	—	—	—	—
153	Wallisellen . .	267 798	267 798	—	45 026	112 289	22 263	— 45 000
154	Wasterkingen .	17 033	17 033	—	—	—	—	—
155	Wil	24 940	24 940	—	—	—	—	—
156	Winkel	6 609	6 691	— 82	—	—	—	—
	Bez. Büllach 1932	1 227 907	1 243 428	—15 521	156 434	309 885	62 051	— 91 400
	1931	1 389 198	1 394 791	— 5 593	56 875	164 785	62 310	— 45 600
157	Affoltern b. Zeh.*	274 465	274 465	—	30 964	98 924	11 960	— 56 000
158	Bachs	19 721	19 721	—	—	—	—	—
159	Boppelsen . . .	10 672	11 870	— 1 198	—	—	—	—
160	Buchs	23 280	23 280	—	2 200	2 200	—	—
161	Dällikon	16 694	16 923	— 229	850	12 508	2 158	— 9 500
162	Dänikon	10 914	10 914	—	—	—	—	—
163	Dielsdorf	58 270	58 270	—	—	13 815	2 815	— 11 000
164	Hüttikon	3 120	3 120	—	—	—	—	—
165	Neerach	10 017	10 492	— 475	—	—	—	—
166	Niederglatt . .	18 958	22 996	— 4 038	—	—	—	—
167	Niederhasli . .	12 437	12 437	—	—	—	—	—
167a	„ -Niederglatt Friedhofgut	920	920	—	—	—	—	—
168	Niederweningen .	29 655	29 655	—	—	—	—	—
169	Oberglatt	28 592	28 592	—	—	—	—	—
170	Oberweningen .	14 990	14 990	—	—	—	—	—
171	Otelfingen	34 216	34 216	—	—	—	—	—
172	Regensberg . . .	20 034	24 398	— 4 364	—	—	—	—
173	Regensdorf . . .	38 970	38 970	—	—	—	—	—
174	Rümlang	49 677	49 677	—	4 317	6 513	396	— 1 800
175	Schleinikon . . .	13 103	13 103	—	—	—	—	—
176	Schöfflisdorf . .	13 627	13 627	—	1 480	1 480	—	—
177	Stadel	22 166	22 166	—	—	—	—	—
178	Steinmaur	15 613	15 613	—	—	—	—	—
179	Weiach	28 332	32 188	— 3 856	—	—	—	—
	Bez. Dielsdorf 1932	768 443	782 603	—14 160	39 811	135 440	17 329	— 78 300
	1931	709 807	756 625	—46 818	98 708	204 988	23 905	— 82 375

* Im politischen Gemeinde-, Primar- und Sekundarschulwesen zentralisiertes Gut.

** Im politischen Gemeinde- und Primarschulwesen zentralisiertes Gut.

Politische Gemeindegüter

Darstellung B

2

Gliederung der Einnahmen und Ausgaben im

Bezirke und politische Gemeinden mit über 2000 Einwohnern	Wirkliche Einnahmen							Rechnungsmäßig. Einnahm.
	Total	Steuern (ordentliche und außerordentliche)	Zinse von		Ertrag der Liegen-schaften	Reinertrag der produktiven Unter-nehmungen	Ordent-liche Beiträge von Bund u. Kanton	Ent-nahme aus Fonds
			Anlagekapitalien produktiver Unternehmungen	anderen Kapitalien				
Fr.	Fr.	Fr.	Fr.	Fr.	Fr.	Fr.	Fr.	
Summe polit. Gemeinden 1932	100 434 593	50 813 939	10 130 331	1 843 083	4 799 973	11 851 354	2 862 424	1 522 089
Vorjahr 1931	97 396 966	51 863 090	9 617 411	2 051 747	4 860 625	10 320 152	2 379 632	614 308
Zu- oder Abnahme	+3 037 627	-1 049 151	+512 920	-208 664	-60 652	+1 531 202	+482 792	+907 781
Ord. Nr. † Bez. Zürich:								
1. Stadt Zürich*	72 516 958	36 134 953	8 532 780	1 087 197	2 634 055	9 066 357	1 136 953	—
3. Albisrieden*	471 014	288 687	24 500	523	4 657	34 535	15 172	—
4. Altstetten*	992 523	637 736	27 125	2 027	28 214	43 024	76 238	46 951
6. Dietikon**	472 519	271 214	3 272	4 326	21 266	47 079	54 926	—
10. Höngg . . .	530 766	236 666	9 197	11 803	20 093	109 226	33 342	—
11. Oerlikon**	1 797 932	1 034 157	79 053	81 819	80 716	233 203	26 719	26 565
13. Schlieren . . .	244 259	136 225	9 597	1 320	8 088	18 898	11 319	—
14. Schwamendingen . . .	168 182	91 366	5 766	141	12 025	6 434	29 772	—
15. Seebach* . . .	637 726	287 300	24 288	1 283	30 656	77 000	77 152	—
20. Zollikon . . .	687 533	429 256	42 668	20 249	8 946	28 000	11 540	—
übrige Gemeinden †								
No. 2, 5, 7-9, 12, 16-19	294 735	156 887	17 336	8 535	16 568	13 616	38 551	19 531
Bez. Zürich 1932	78 814 147	39 704 447	8 775 582	1 219 223	2 865 284	9 677 372	1 511 684	93 047
1931	75 076 871	39 913 384	8 257 897	1 339 369	2 768 843	8 096 752	1 376 629	9 464
Bez. Affoltern:								
22. Affoltern a. A.	94 593	57 395	—	702	7 512	—	16 389	—
übrige Gemeinden †								
No. 21, 23-34	329 717	195 662	—	4 837	21 830	2 685	57 196	6 636
Bez. Affoltern 1932	424 310	253 057	—	5 539	29 342	2 685	73 585	6 636
1931	425 903	282 676	—	7 083	28 994	1 942	34 082	15 788
Bez. Horgen:								
35. Adliswil . . .	195 588	130 544	8 685	9 134	2 637	—	15 807	—
37. Horgen* . . .	992 862	569 866	85 603	18 599	74 774	111 266	10 686	10 739
39. Kilchberg*	637 312	526 357	17 288	10 574	35 377	3 819	10 931	—
42. Richterswil . . .	236 714	137 160	29 139	1 446	17 755	7 000	12 325	2 389
43. Rüschlikon . . .	276 264	202 403	18 176	2 558	16 818	—	5 343	—
45. Thalwil* . . .	1 059 639	631 261	57 046	54 679	38 105	—	127 301	25 000
46. Wädenswil . . .	675 217	431 950	37 204	20 554	21 983	11 796	27 664	—
übrige Gemeinden †								
No. 36, 38, 40, 41, 44	286 607	175 570	12 651	14 969	10 300	—	31 212	27 741
Bez. Horgen 1932	4 360 203	2 805 111	265 792	132 513	217 749	133 881	241 269	65 869
1931	4 262 365	2 728 410	273 086	144 968	213 875	137 747	153 397	144 374

† Gleiche Numerierung wie bei den Darstellungen A, D und E, wo alle polit. Gemeinden aufgeführt sind.
* Auszug aus der Rechnung des im politischen Gemeinde-, Primar- und Sekundarschulwesen zentralisierten Gemeindegutes (vgl. Gesamtergebnisse unter A).

ordentlichen Verkehr des Jahres 1932 nach Rechnungstiteln

2

† Ordnungsnr.	Wirkliche Ausgaben							Rechnungsmäßige Ausgaben	
	Total	Besolungen, Barauslagen für die Verwaltung	Zinse für entlehnte Kapitalien	Unterhalt von		Sicherheits-, Feuerwehr- u. Feuerwehres	Gesundheitspolizei, Friedhofswesen	Schuldentilgung	Einlage in Fonds
				Gebäuden und Liegenschaften	Straßen				
Fr.	Fr.	Fr.	Fr.	Fr.	Fr.	Fr.	Fr.	Fr.	Fr.
	9	10	11	12	13	14	15	16	17
	79 817 262	12 369 259	16 395 615	4 860 609	9 608 169	4 765 247	3 731 772	4 613 601	514 804
	73 687 311	12 148 548	15 942 003	4 359 545	10 764 952	4 519 556	3 697 601	4 411 663	2 817 768
	+6 129 951	+ 220 711	+ 453 612	+ 501 064	-1 156 783	+245 691	+ 34 171	+ 201 938	-2 302 964
1	56 640 682	7 613 722	12 501 747	3 349 418	6 311 656	3 515 617	2 226 143	3 363 607	116 316
3	303 075	62 208	49 729	5 746	42 103	6 968	19 937	17 890	53 208
4	717 434	157 119	147 419	12 594	157 654	38 329	52 620	65 864	—
6	313 942	72 219	53 617	4 935	17 242	17 827	23 974	51 000	6 203
10	471 933	104 300	57 277	41 446	75 157	13 433	26 508	22 118	7 000
11	1 326 448	203 599	244 462	57 887	156 437	66 302	114 130	62 000	70 000
13	199 664	56 656	6 867	9 614	28 483	15 407	19 521	6 000	5 910
14	151 756	43 825	17 200	947	32 912	4 047	8 325	—	10 381
15	461 260	84 706	60 229	16 260	78 043	15 430	26 370	33 271	—
20	555 399	144 042	90 932	20 003	103 246	14 276	55 921	41 500	24 913
	281 068	60 923	27 113	15 055	57 810	14 095	15 853	11 018	5 787
	61 422 661	8 603 319	13 256 592	3 533 905	7 060 743	3 721 731	2 589 302	3 674 268	299 718
	55 896 892	8 414 631	12 741 131	2 964 008	7 891 052	3 501 581	2 589 751	3 567 541	2 401 211
22	68 374	22 258	1 978	7 795	10 862	4 446	11 023	6 500	—
	294 504	68 341	12 230	25 670	49 908	23 451	28 598	13 589	6 030
	362 878	90 599	14 208	33 465	60 770	27 897	39 621	20 089	6 030
	375 753	94 295	14 934	19 079	76 803	48 283	39 504	22 194	7 851
35	178 042	46 895	27 367	2 029	20 406	5 421	14 910	27 708	—
37	731 896	134 736	228 632	54 814	76 157	36 497	80 132	39 317	—
39	377 012	69 195	114 725	29 374	53 559	15 376	7 896	46 135	—
42	221 839	55 366	39 761	16 742	29 545	12 359	16 186	13 264	—
43	212 154	46 088	48 574	12 055	26 710	10 295	18 732	26 100	18 167
45	821 970	111 722	2 713	39 867	93 056	27 456	44 362	55 506	7 184
46	524 185	103 257	86 461	31 365	79 238	36 269	46 824	52 805	38 227
	262 551	60 358	20 615	11 137	47 605	10 889	28 960	4 500	1 557
	3 329 649	627 617	568 848	197 383	426 276	154 562	258 002	265 335	65 135
	3 130 646	627 805	537 288	194 421	534 887	148 493	237 856	220 793	96 265

** Auszug aus der Rechnung des im politischen Gemeinde- und Primarschulwesen zentralisierten Gemeindegutes (vgl. Gesamtergebnisse unter A).

Politische Gemeindegüter

Darstellung B

(Fortsetzung)

2

Gliederung der Einnahmen und Ausgaben im

Bezirke und politische Gemeinden mit über 2000 Einwohnern	Wirkliche Einnahmen							Rechnungsmäßig. Einnahm.
	Total	Steuern (ordentliche und außerordentliche)	Zinse von		Ertrag der Liegenschaften	Reinertrag der produktiven Unternehmungen	Ordentliche Beträge von Bund u. Kanton	
			Anlagekapitalien produktiver Unternehmungen	anderen Kapitalien				Fr.
	Fr.	Fr.	Fr.	Fr.	Fr.	Fr.	Fr.	Fr.
<i>Bez. Meilen:</i>	1	2	3	4	5	6	7	8
47. Erlenbach*	410 916	313 571	24 614	1 643	12 843	26 000	11 931	—
49. Hombrechlikon	89 740	55 692	15 589	1 228	625	—	6 426	—
50. Küsnacht	713 472	439 544	69 192	4 475	22 413	25 000	22 802	—
51. Männedorf	200 493	111 870	26 539	1 651	5 644	20 000	7 077	—
52. Meilen	339 909	225 115	22 998	2 160	27 619	20 000	12 044	—
54. Stäfa	231 875	109 561	30 875	3 523	4 187	40 000	11 431	—
55. Uetikon	120 278	83 586	4 601	296	451	13 000	1 177	—
übrige Gemeinden † No. 48, 53, 56	176 680	108 899	26 195	2 918	7 056	7 989	8 853	—
Bez. Meilen 1932	2 283 363	1 447 838	220 603	17 894	80 838	151 989	81 741	—
1931	2 268 252	1 433 172	221 793	20 872	77 089	158 452	75 386	13 285
<i>Bez. Hinwil:</i>								
57. Bäretswil	60 849	31 918	3 835	2 585	145	—	12 101	—
59. Dürnten	72 848	48 445	—	1 034	3 565	—	7 434	—
61. Gobaun	70 197	33 566	—	145	2 679	—	21 034	—
63. Hinwil	124 407	59 893	4 564	798	9 116	—	27 664	3 817
64. Rüti	356 340	161 343	24 697	603	15 826	60 000	8 615	—
66. Wald	194 387	83 886	—	1 349	12 512	50 000	19 010	—
67. Wetzikon	304 059	124 453	34 228	11 665	3 942	54 000	36 299	34 904
übrige Gemeinden † No. 58, 60, 62, 65	179 272	105 206	9 561	3 006	183	7 500	23 119	7 221
Bez. Hinwil 1932	1 362 359	648 710	76 885	21 185	47 968	171 500	155 276	45 942
1931	1 365 754	808 067	71 843	11 047	44 522	112 500	125 576	97 831
<i>Bez. Uster:</i>								
68. Dübendorf	228 193	45 883	7 325	1 113	34 631	45 000	24 754	—
69. Egg	57 563	37 844	—	4 211	1 600	—	5 026	—
75. Uster**	665 124	369 604	57 942	12 744	60 037	73 855	11 156	97 394
übrige Gemeinden † No. 70-74, 76, 77	194 494	104 977	1 734	5 411	3 652	7 117	27 827	4 408
Bez. Uster 1932	1 145 374	558 308	67 001	23 479	99 920	125 972	68 763	101 802
1931	1 184 397	686 392	70 903	24 660	90 071	112 504	26 575	36 604
<i>Bez. Pfäffikon:</i>								
78. Bauma	71 331	46 412	—	418	10	—	10 430	12 369
81. Illnau	100 009	62 520	2 114	1 698	1 394	—	18 793	13 472
84. Pfäffikon	177 453	107 907	3 863	521	22 037	1 044	3 721	—
übrige Gemeinden † No. 79, 80, 82, 83, 85-89	278 874	149 739	1 685	11 789	12 683	17 882	35 209	6 508
Bez. Pfäffikon 1932	627 667	366 578	7 662	14 426	36 124	18 926	68 153	32 349
1931	562 172	352 506	8 059	11 893	27 468	14 666	30 703	13 402

Anmerkungen siehe Seite 8.

ordentlichen Verkehr des Jahres 1932 nach Rechnungstiteln

2

+ Ordnungsnummer	Wirkliche Ausgaben							Rechnungsmäßige Ausgaben	
	Total	Besol- dungen, Bar- auslagen für die Ver- waltung	Zinse für entlehnte Kapi- talien	Unterhalt von		Sicher- heits-, Feuer- polizei u. Feuer- wehr- wesen	Gesund- heits- polizei, Friedhof- wesen	Schulden- tilgung	Einlage in Fonds
				Gebäuden und Liegen- schaften	Straßen				
Fr.	Fr.	Fr.	Fr.	Fr.	Fr.	Fr.	Fr.	Fr.	
	9	10	11	12	13	14	15	16	17
47	223 380	37 933	48 987	16 409	45 639	7 710	15 570	40 000	2 557
49	79 017	24 112	15 715	1 986	13 401	3 970	6 694	8 000	—
50	573 461	94 816	168 346	18 700	71 118	31 972	35 303	104 600	3 760
51	186 357	43 114	38 453	9 752	31 171	7 109	11 240	7 500	—
52	234 011	54 126	44 313	16 207	41 268	13 456	15 462	33 150	23 562
54	194 003	46 883	29 310	17 221	29 091	8 547	17 748	10 000	888
55	88 690	29 619	11 223	223	16 623	4 732	9 692	7 000	11
	144 966	29 628	33 480	2 156	30 658	8 784	10 067	636	20 865
	1 723 885	360 231	389 827	82 654	278 969	86 280	121 776	210 886	51 643
	1 802 812	366 755	403 691	78 324	280 796	81 039	149 151	201 009	65 770
57	57 886	17 687	3 854	337	8 547	4 825	5 870	—	1 408
59	58 519	23 272	2 817	1 113	9 994	7 675	7 168	—	—
61	68 697	20 467	2 751	978	2 757	7 506	8 275	875	—
63	126 724	24 659	6 036	4 718	9 644	6 282	7 476	1 500	—
64	364 896	64 794	68 845	18 021	49 948	11 822	29 193	29 150	—
66	161 424	62 050	7 134	5 984	28 243	18 407	20 203	—	—
67	298 610	70 877	40 928	7 981	31 913	12 008	27 782	22 000	—
	165 782	46 083	8 324	1 235	35 337	11 316	13 158	4 450	—
	1 302 538	329 889	140 689	40 367	176 383	79 841	119 125	57 975	1 408
	1 219 997	329 411	129 038	51 035	210 749	73 037	115 966	63 632	37 456
68	194 304	40 416	13 850	8 657	41 286	8 217	25 942	—	—
69	48 266	15 380	5 736	1 766	6 628	1 715	5 119	7 797	—
75	558 896	121 216	59 240	45 445	33 463	23 194	41 620	3 800	—
	169 674	51 091	4 735	2 461	28 056	9 393	16 085	11 671	11 877
	971 140	228 103	83 561	58 329	109 433	42 519	88 766	23 268	11 877
	939 767	224 397	98 167	65 587	118 247	43 122	82 997	33 780	28 816
78	83 700	17 431	28	5 276	20 909	3 857	4 651	—	—
81	93 946	28 390	7 200	4 367	8 871	5 238	6 410	11 727	—
84	160 716	37 757	18 678	20 322	24 909	8 432	12 781	—	16 737
	265 764	61 002	10 337	13 124	53 784	16 817	27 422	11 681	7 685
	604 126	144 580	36 243	43 089	108 473	34 344	51 264	23 408	24 422
	512 250	147 532	31 566	31 459	105 399	25 953	48 814	22 259	39 238

Politische Gemeindegüter

Darstellung B

(Schluß)

2

Gliederung der Einnahmen und Ausgaben im

Bezirke und politische Gemeinden mit über 2000 Einwohnern	Wirkliche Einnahmen							Rechnungsmäßig. Einnahm.
	Total	Steuern (ordentliche und außerordentliche)	Zinse von		Ertrag der Liegenschaften	Reinertrag der produktiven Unternehmungen	Ordentliche Beiträge von Bund u. Kanton	Einnahme aus Fonds
			Anlagekapitalien produktiver Unternehmungen	anderen Kapitalien				
Fr.	Fr.	Fr.	Fr.	Fr.	Fr.	Fr.	Fr.	
<i>Bez. Winterthur:</i>	1	2	3	4	5	6	7	8
107. Turbenthal . . .	55 998	39 103	2 041	629	8	1 888	2 493	1 898
109. Stadt Winterthur §	8 332 008	4 059 460	648 414	297 148	528 766	1 393 416	411 837	1 031 288
110. Zell . . .	42 247	29 508	—	415	58	—	889	—
übrige Gemeinden † No. 90-106, 108	484 224	182 895	10 254	13 978	120 892	3 095	74 474	26 719
Bez. Winterthur 1932	8 914 477	4 310 966	660 709	312 170	649 724	1 398 399	489 693	1 059 905
1931	9 585 641	4 896 984	644 241	393 151	576 312	1 524 887	464 091	232 590
<i>Bez. Andelfingen:</i>								
119. Feuerthalen . . .	75 990	46 485	1 390	833	7 256	6 900	2 586	61
übrige Gemeinden † No. 111-118, 120-134	533 624	104 679	9 380	17 009	206 457	24 043	34 176	26 939
Bez. Andelfingen 1932	609 614	151 164	10 770	17 842	213 713	30 943	36 762	27 000
1931	618 773	156 760	11 009	21 731	251 992	36 220	18 917	9 044
<i>Bez. Bülach:</i>								
137. Bülach . . .	205 569	45 664	10 974	951	101 120	—	11 695	3 735
153. Wallisellen . . .	267 798	109 102	8 716	696	16 969	66 784	5 235	—
übr. Gemeinden No. 135-136 a, 137 a-152 a, 154-156	704 195	183 037	12 948	42 581	263 406	45 646	32 161	46 610
Bez. Bülach 1932	1 177 562	337 803	32 638	44 228	381 495	112 430	49 091	50 345
1931	1 368 438	374 049	44 100	41 237	552 867	111 217	33 477	20 760
<i>Bez. Dielsdorf:</i>								
157. Affoltern b. Zeh.*	260 733	126 067	105	372	4 035	17 850	51 495	—
übrige Gemeinden † No. 158-179	454 784	103 890	12 584	34 212	173 781	9 407	34 912	39 194
Bez. Dielsdorf 1932	715 517	229 957	12 689	34 584	177 816	27 257	86 407	39 194
1931	678 400	230 690	14 480	35 736	228 592	13 265	40 799	21 166

* Auszug aus der Rechnung des im politischen Gemeinde-, Primar- und Sekundarschulgut zentralisierten Gemeindegutes (vgl. Gemeinderesultate unter A).

** Auszug aus der Rechnung des im politischen Gemeinde- und Primarschulwesen zentralisierten Gemeindegutes (vgl. Gesamtergebnisse unter A).

§ Auszug aus der Rechnung des im Politischen-, Primar-, Sekundarschul- und Armenwesen zentralisierten Gemeindegutes (vgl. Gesamtergebnisse unter A).

† Gleiche Numerierung wie bei den Darstellungen A, D und E, wo alle polit. Gemeinden aufgeführt sind.

ordentlichen Verkehr des Jahres 1932 nach Rechnungstiteln

2

+ Ordnungsnummer	Wirkliche Ausgaben							Rechnungsmäßige Ausgaben	
	Total	Besoldungen, Barauslagen für die Verwaltung	Zinse für entlehnte Kapitalien	Unterhalt von		Sicherheits-, Feuerpolizei u. Feuerwehren	Gesundheitspolizei, Friedhofswesen	Schuldentilgung	Einlage in Fonds
				Gebäuden und Liegenschaften	Straßen				
Fr.	Fr.	Fr.	Fr.	Fr.	Fr.	Fr.	Fr.	Fr.	
	9	10	11	12	13	14	15	16	17
107	57 196	11 802	2 626	1 397	14 710	6 858	4 661	700	—
109	7 138 052	1 356 302	1 691 729	311 887	991 056	473 925	216 645	223 823	—
110	37 430	13 851	3 254	247	5 215	484	5 400	3 226	—
	497 417	93 417	27 246	68 388	65 037	37 500	45 170	20 725	8 754
	7 730 095	1 475 372	1 724 855	381 919	1 076 018	518 767	271 876	248 474	8 754
	7 378 898	1 427 768	1 796 963	371 932	1 214 728	495 954	246 038	204 252	11 163
119	72 816	29 580	6 368	5 963	9 666	5 088	9 296	3 235	—
	520 693	91 921	24 293	138 450	44 963	22 928	45 452	12 273	5 003
	593 509	121 501	30 661	144 413	54 629	28 016	54 748	15 508	5 003
	569 254	128 805	32 309	136 860	47 461	24 950	58 031	26 671	32 591
137	214 158	31 436	33 104	54 818	20 086	10 145	10 612	—	—
153	239 100	81 202	19 643	12 019	56 142	8 599	19 297	6 435	—
	692 810	147 716	46 314	165 400	79 486	28 584	64 022	12 144	16 730
	1 146 068	260 354	99 061	232 237	155 714	47 328	93 931	18 579	16 730
	1 234 468	255 742	107 865	312 893	172 153	53 120	92 260	17 511	80 502
157	144 007	38 185	13 876	2 571	14 956	4 591	6 603	42 150	21 682
	486 706	89 509	37 194	110 277	85 805	19 371	36 758	13 661	2 402
	630 713	127 694	51 070	112 848	100 761	23 962	43 361	55 811	24 084
	626 574	131 407	49 051	133 947	112 677	24 024	37 233	32 021	16 905

Politische Gemeindegüter

Darstellung C

3

Gliederung der Einnahmen und Ausgaben im

Bezirke und politische Gemeinden mit über 2000 Einwohnern ¹	Wirkliche Einnahmen					Rechnungs- mäßige Einnahmen
	Total	Freiwillige und Anstößber- beiträge	Staats- beiträge	Vorerlöse, Höherwertg. und Neu- aufnahme von reali- sierbaren Aktiven	Ver- schiedenes	Entnahme aus Fonds
Summe der polit. Gemeinden 1932	6 749 389	4 081 360	968 428	1 576 162	123 439	981 088
Vorjahr 1931	5 383 838	2 670 320	328 982	2 239 811	144 725	826 943
Zu- oder Abnahme	+1 365 551	+1 411 040	+639 446	-663 649	-21 286	+154 145
Ord. Nr. †						
<i>Bez. Zürich:</i>						
1. Stadt Zürich*	3 602 353	2 469 472	189 583	943 298	—	—
3. Albisrieden*	168 198	95 006	25 433	44 500	3 259	—
4. Altstetten*	161 304	129 050	13 815	17 000	1 439	37 365
6. Dietikon**	66 441	52 481	13 960	—	—	—
10. Höngg	321 729	227 319	7 506	86 304	600	—
11. Oerlikon**	179 955	161 880	18 075	—	—	159 520
13. Schlieren	62 740	49 377	10 191	3 172	—	—
14. Schwamendingen	164	—	164	—	—	—
15. Seebach*	27 869	27 869	—	—	—	—
20. Zollikon	39 581	39 581	—	—	—	—
übrige Gemeinden †						
No. 2, 5, 7-9, 12, 17-19	38 656	29 650	5 006	4 000	—	695
Bez. Zürich 1932	4 668 990	3 281 685	283 733	1 098 274	5 298	197 580
1931	3 542 471	2 180 965	89 713	1 253 401	18 392	60 605
<i>Bez. Affoltern:</i>						
22. Affoltern a. A.	3 750	3 390	360	—	—	2 211
übrige Gemeinden †						
No. 24, 26—28, 30, 32	43 399	20 999	2 000	20 400	—	10 022
Bez. Affoltern 1932	47 149	24 389	2 360	20 400	—	12 233
1931	80 035	3 736	11 130	61 169	4 000	169 187
<i>Bez. Horgen:</i>						
35. Adliswil	61 318	14 920	46 398	—	—	—
37. Horgen*	82 365	25 475	32 538	24 352	—	—
39. Kilchberg*	54 906	33 847	739	20 320	—	—
42. Richterswil	25 121	—	3 212	—	21 909	—
43. Rüschlikon	5 510	4 472	638	400	—	—
45. Thalwil*	118 635	101 652	16 983	—	—	71 028
46. Wädenswil	50 780	—	5 977	42 803	2 000	60 000
übrige Gemeinden †						
No. 40, 41	377	75	302	—	—	13 800
Bez. Horgen 1932	399 012	180 441	106 787	87 875	23 909	144 828
1931	637 268	69 080	31 663	451 025	85 500	196 888

¹ Gemeinden ohne außerordentlichen Verkehr werden hier nicht aufgeführt.

† Gleiche Numerierung wie bei den Darstellungen A, D und E, wo alle polit. Gemeinden aufgeführt sind. (Gemeinden auf deren Nummer hier nicht verwiesen wird, sind solche, die im außerordentl. Verkehr 1932 weder Einnahmen noch Ausgaben aufzuweisen hatten).

* Auszug aus der Rechnung des im politischen Gemeinde-, Primar- und Sekundarschulwesen zentralisierten Gemeindegutes (vergl. Gesamtergebnisse unter A).

außerordentlichen Verkehr des Jahres 1932

3

+ Ordnungsnummer	Wirkliche Ausgaben								Rechnungsmäß. Ausgaben	
	Total	Straßen- bauten, Kanali- sationen	Ge- wässer- korrek- tionen	Andere Tief- bauten	Hoch- bauten	Außerord. Ankäufe von reali- sierbaren und nicht- realisierb. Aktiven	Abschrei- bungen an reali- sierbaren Aktiven	Andere Aus- gaben	Schul- den- tilgung	Einlage in Fonds
	Fr.	Fr.	Fr.	Fr.	Fr.	Fr.	Fr.	Fr.	Fr.	Fr.
	7	8	9	10	11	12	13	14	15	16
	20 726 669	12 785 793	91 255	478 576	1 927 714	941 971	699 325	3 802 035	35 440	42 900
	19 544 627	9 935 116	58 500	1 790 831	3 021 953	2 060 009	496 277	2 181 941	19 811	7 381
	+1 182 042	+2 850 677	+32 755	-1 312 255	-1 094 239	-1 118 038	+203 048	+1 620 094	+15 629	+35 519
1	10 377 800	6 634 079	—	72 076	632 360	500 500	602 158	1 936 627	—	—
3	351 587	298 235	—	4 400	—	44 574	—	4 378	—	—
4	604 287	438 855	—	—	—	17 340	—	148 092	—	—
6	152 454	147 991	—	—	—	—	1 200	3 263	—	—
10	491 444	393 459	—	—	12 522	84 018	—	1 445	—	—
11	589 772	570 589	—	—	2 683	—	—	16 500	—	—
13	155 425	155 175	—	—	—	—	250	—	—	—
14	6 209	6 209	—	—	—	—	—	—	—	—
15	187 829	187 829	—	—	—	—	—	—	—	—
20	400 302	373 037	—	—	13 664	45	—	13 556	—	—
	128 214	91 851	4 780	6 205	639	—	—	24 739	4 000	—
	13 445 323	9 297 309	4 780	82 681	661 868	646 477	603 608	2 148 600	4 000	—
	12 683 267	6 678 517	6 051	1 138 859	1 232 614	1 620 690	251 892	1 754 644	—	—
22	25 680	9 893	—	900	3 872	—	—	11 015	—	—
	80 267	26 178	7 566	343	—	400	—	45 780	31 385	—
	105 947	36 071	7 566	1 243	3 872	400	—	56 795	31 385	—
	359 397	34 285	—	13 375	293 768	1 169	—	16 800	15 000	—
35	131 936	41 651	—	4 153	17 129	1 420	—	67 583	—	—
37	305 914	167 507	4 852	7 988	796	24 352	—	100 419	—	—
39	597 619	111 761	—	48 394	340 568	51 306	40 440	5 150	—	—
42	22 334	11 492	—	9 242	—	—	1 600	—	—	20 000
43	25 353	12 937	1 678	—	10 738	—	—	—	—	—
45	189 663	189 663	—	—	—	—	—	—	—	—
46	253 960	50 000	—	87 901	31 805	—	—	84 254	—	—
	32 983	11 952	9 328	3 930	—	7 773	—	—	—	—
	1 559 762	596 963	15 858	161 608	401 036	84 851	42 040	257 406	—	20 000
	2 135 092	654 517	4 147	60 554	859 854	212 758	204 640	138 622	—	—

** Auszug aus der Rechnung des im politischen Gemeinde- und Primarschulwesen zentralisierten Gemeindegutes (vergl. Gesamtergebnisse unter A).

† Siehe Anmerkung Seite 14.

Politische Gemeindegüter

Darstellung C

(Fortsetzung)

3

Gliederung der Einnahmen und Ausgaben im

Bezirke und politische Gemeinden mit über 2000 Einwohnern ¹	Wirkliche Einnahmen					Rechnungsmäßige Einnahmen
	Total	Freiwillige und Anstößerbeiträge	Staatsbeiträge	Vorerlöse, Höherwertg. und Neuaufnahme von realisierbaren Aktiven	Ver-schiedenes	Entnahme aus Fonds
	Fr.	Fr.	Fr.	Fr.	Fr.	
<i>Bez. Meilen:</i>	1	2	3	5	5	6
47. Erlenbach*	105 712	14 282	11 430	80 000	—	—
49. Hombrechtikon	5 580	1 000	4 580	—	—	—
50. Küsnacht	45 119	36 569	2 110	3 300	3 140	—
51. Männedorf	6 293	6 293	—	—	—	—
52. Meilen	45 872	10 144	4 388	23 200	8 140	—
54. Stäfa	16 484	9 937	6 547	—	—	—
55. Uetikon	30 808	17 277	13 531	—	—	—
übrige Gemeinden † No. 48	10 091	5 091	5 000	—	—	—
Bez. Meilen 1932	265 959	100 593	47 586	106 500	11 280	—
1931	204 711	100 228	44 712	58 105	1 666	—
<i>Bez. Hinwil:</i>						
57. Bäretswil	—	—	—	—	—	—
59. Dürnten	25 675	—	—	—	25 675	28 581
61. Goßau	7 000	—	—	7 000	—	2 350
63. Hinwil	6 336	80	4 246	—	2 010	392
64. Rüti	26 922	7 708	—	16 657	2 557	13 749
66. Wald	36 636	811	35 560	—	265	—
67. Wetzikon	39 854	20 536	19 059	—	259	7 911
übrige Gemeinden † No. 58, 60	14 282	2 550	11 414	—	318	9 307
Bez. Hinwil 1932	156 705	31 685	70 279	23 657	31 084	62 290
1931	204 475	93 833	40 451	70 191	—	10 213
<i>Bez. Uster:</i>						
68. Dübendorf	18 000	—	—	18 000	—	—
69. Egg	1 000	—	—	1 000	—	—
75. Uster**	21 755	15 133	—	6 622	—	—
übrige Gemeinden † No. 70, 76	1 500	—	—	1 500	—	—
Bezirk Uster 1932	42 255	15 133	—	27 122	—	—
1931	86 402	31 979	—	48 366	6 057	—
<i>Bez. Pfäffikon:</i>						
81. Illnau	27 226	16 953	10 273	—	—	—
übrige Gemeinden † No. 80, 82, 83, 86—88	22 020	3 088	8 666	10 266	—	1 625
Bez. Pfäffikon 1932	49 246	20 041	18 939	10 266	—	1 625
1931	44 224	8 250	—	28 926	7 048	1 500

Anmerkungen siehe Seite 18.

außerordentlichen Verkehr des Jahres 1932

+ Ordnungsnummer	Wirkliche Ausgaben								Rechnungsmäß. Ausgaben	
	Total	Straßenbauten, Kanalisationen	Gewässerkorrekturen	Andere Tiefbauten	Hochbauten	Außerord. Ankäufe von realisierbaren und nichtrealisierb. Aktiven	Abschreibungen an realisierbaren Aktiven	Andere Ausgaben	Schuldentilgung	Einlage in Fonds
	Fr.	Fr.	Fr.	Fr.	Fr.	Fr.	Fr.	Fr.	Fr.	Fr.
	7	8	9	10	11	12	13	14	15	16
47	198 812	72 219	—	27 491	13 741	75 361	10 000	—	—	—
49	14 771	2 821	—	—	—	—	—	11 950	—	—
50	230 770	207 194	—	2 219	10 586	3 346	—	7 425	—	—
51	44 969	38 900	—	6 069	—	—	—	—	—	—
52	134 537	41 590	15 998	15 000	61 949	—	—	—	—	—
54	62 468	62 468	—	—	—	—	—	—	—	—
55	175 385	164 885	—	—	—	10 500	—	—	—	—
	69 304	55 122	—	—	—	14 182	—	—	—	—
	931 016	645 199	15 998	50 779	86 276	103 389	10 000	19 375	—	—
	704 604	376 359	42 588	130 284	71 307	7 592	17 000	59 474	—	—
57	1 555	—	—	—	—	—	1 555	—	—	—
59	89 304	—	—	—	—	—	—	89 304	—	—
61	24 684	—	—	14 600	10 084	—	—	—	—	—
63	6 728	6 628	—	—	—	—	—	100	—	—
64	117 087	45 042	6 000	—	—	—	66	65 979	—	—
66	230 902	79 801	10 180	—	6 500	—	—	134 421	—	—
67	181 118	181 118	—	—	—	—	—	—	—	—
	70 744	21 405	—	33 877	—	—	—	15 462	—	—
	722 122	333 994	16 180	48 477	16 584	—	1 621	305 266	—	—
	700 359	535 224	—	6 180	27 637	87 865	1 373	42 080	—	—
68	90 673	48 558	—	8 087	—	26 028	8 000	—	—	—
69	2 500	—	—	—	—	2 500	—	—	—	—
75	214 865	51 814	—	—	133 501	29 550	—	—	—	—
	23 362	22 349	—	—	—	—	1 013	—	—	487
	331 400	122 721	—	8 087	133 501	58 078	9 013	—	—	487
	227 902	108 823	1 574	25 513	32 126	59 738	128	—	228	—
81	69 034	60 687	—	—	8 247	—	100	—	—	—
	64 027	32 951	10 291	—	8 694	10 430	100	1 561	—	—
	133 061	93 638	10 291	—	16 941	10 430	200	1 561	—	—
	64 728	24 540	—	—	6 058	27 946	—	6 184	2 000	—

Politische Gemeindegüter

Darstellung C

(Schluß)

3

Gliederung der Einnahmen und Ausgaben im

Bezirke und politische Gemeinden mit über 2000 Einwohnern ¹	Wirkliche Einnahmen					Rechnungsmäßige Einnahmen
	Total	Freiwillige und Anstößerbeiträge	Staatsbeiträge	Vorerlöse, Höherwertg. und Neuaufnahme von realisierbaren Aktiven	Verschiedenes	Entnahme aus Fonds
<i>Bez. Winterthur:</i>	1	2	3	4	5	6
107. Turbenthal	4 853	422	2 669	—	1 762	—
109. Stadt Winterthur § .	901 591	366 936	404 729	109 905	20 021	504 790
110. Zell	4 926	—	4 926	—	—	—
übrige Gemeinden † No 97, 99, 100, 102-104, 106	10 528	—	6 176	3 500	852	2 893
Bezirk Winterthur 1932	921 898	367 358	418 500	113 405	22 635	507 683
1931	432 940	143 929	89 393	181 556	18 062	358 725
<i>Bez. Andelfingen:</i>						
119. Feuerthalen	29 190	—	1 298	27 892	—	—
übr. Gemeinden † No. 112, 117, 118, 120-121, 123, 125-127, 129a, 132	16 918	1 000	399	15 519	—	10 671
Bezirk Andelfingen 1932	46 108	1 000	1 697	43 411	—	10 671
1931	23 072	—	—	23 072	—	2 482
<i>Bez. Bülach:</i>						
153. Wallisellen	42 864	17 840	1 208	23 192	624	2 162
übr. Gemeinden † No. 138-140, 142, 143, 146-148, 150-152	72 896	9 705	12 522	22 060	28 609	38 512
Bezirk Bülach 1932	115 760	27 545	13 730	45 252	29 233	40 674
1931	38 880	16 508	11 748	10 624	—	17 995
<i>Bez. Dielsdorf:</i>						
157. Affoltern b. Zch.* .	30 964	27 208	3 756	—	—	—
übrige Gemeinden † No. 160, 161, 163, 174, 176	5 343	4 282	1 061	—	—	3 504
Bezirk Dielsdorf 1932	36 307	31 490	4 817	—	—	3 504
1931	89 360	21 812	10 172	53 376	4 000	9 348

¹ Gemeinden ohne außerordentlichen Verkehr werden hier nicht aufgeführt.

* Auszug aus der Rechnung des im politischen Gemeinde-, Primar- und Sekundarschulwesen zentralisierten Gemeindegutes (vergl. Gesamtergebnisse unter A).

** Auszug aus der Rechnung des im politischen Gemeinde- und Primarschulwesen zentralisierten Gemeindegutes (vergl. Gesamtergebnisse unter A).

§ Auszug aus der Rechnung des im politischen Gemeinde-, Primar-, Sekundarschul- und Armenwesen zentralisierten Gemeindegutes (vergl. Gesamtergebnisse unter A).

† Gleiche Numerierung wie bei den Darstellungen A, D und E, wo alle polit. Gemeinden aufgeführt sind.

außerordentlichen Verkehr des Jahres 1932

† Ordnungsnummer	Wirkliche Ausgaben								Rechnungsmäß. Ausgaben	
	Total	Straßen- bauten, Kanali- sationen	Ge- wässer- korrek- tionen	Andere Tief- bauten	Hoch- bauten	Außerord. Ankäufe von reali- sierbaren und nicht- realisierb. Aktiven	Abschrei- bungen an reali- sierbaren Aktiven	Andere Aus- gaben	Schul- den- tilgung	Einlage in Fonds
	Fr.	Fr.	Fr.	Fr.	Fr.	Fr.	Fr.	Fr.	Fr.	Fr.
	7	8	9	10	11	12	13	14	15	16
107	4 798	1 036	2 762	—	—	—	1 000	—	55	—
109	2 881 518	1 301 440	—	93 139	587 663	—	—	899 276	—	—
110	23 041	—	—	—	—	—	—	23 041	—	—
	66 310	13 120	6 594	5 000	1 568	5 661	700	33 667	—	—
	2 975 667	1 315 596	9 356	98 139	589 231	5 661	1 700	955 984	55	—
	2 269 017	1 288 804	4 140	380 690	436 150	804	3 000	155 429	—	—
119	23 796	11 617	—	3 762	—	—	5 717	2 700	—	5 394
	70 250	900	11 226	21 533	18 405	6 465	2 447	9 274	—	19
	94 046	12 517	11 226	25 295	18 405	6 465	8 164	11 974	—	5 413
	40 633	14 027	—	15 839	—	1 623	7 644	1 500	2 360	3 243
153	112 289	82 952	—	—	—	23 627	504	5 206	—	—
	180 596	119 578	—	2 267	—	1 408	22 475	34 868	—	17 000
	292 885	202 530	—	2 267	—	25 035	22 979	40 074	—	17 000
	164 647	91 011	—	18 297	20 616	20 954	10 600	3 169	—	138
157	98 924	98 924	—	—	—	—	—	—	—	—
	36 516	30 331	—	—	—	1 185	—	5 000	—	—
	135 440	129 255	—	—	—	1 185	—	5 000	—	—
	194 981	129 009	—	1 240	41 823	18 870	—	4 039	223	4 000

Politische Gemeindegüter

Darstellung D

4

Aktiven, Passiven und Reinvermögen auf Ende 1932

Ordnungsnummer	Bezirke und politische Gemeinden	Aktiven						Pas-siven	Ueber-schuß der Aktiven (bezu. Pas-siven —)
		realisierbare				nicht-realisierbare	Total aller Aktiven		
		Total	Zins-tragende Kapitalien	Guthaben an pro-duk-tiven Unter-nehmen	Liegen-schaften				
		Fr.	Fr.	Fr.	Fr.	Fr.	Fr.		
1	2	3	4	5	6	7	8		
1-179	Summe der politischen Gemeinden	418 229 009	38 149 081	213 659 952	117 376 063	107 716 055	525 945 064	437 540 708	88 404 356
	Vorjahr(1931)	451 539 023	37 943 215	198 239 680	112 384 587	104 104 757	555 643 780	462 056 084	93 587 696
	Zu- oder Abnahme	-33 310 014	+ 205 866	+15 420 272	+4 991 476	+3 611 298	-29 698 716	-24 515 376	-5 183 340
1	Stadt Zürich . . .	316 515 537	18 491 930	179 945 650	76 631 320	69 225 458	385 740 995	330 085 113	55 655 882
2	Aesch . . .	48 858	24 822	—	21 900	33 297	82 155	24 369	57 786
3	Albisrieden . . .	976 143	14 041	524 028	289 054	419 068	1 395 211	1 483 013	— 87 802
4	Altstetten . . .	1 890 604	81 822	534 811	1 176 353	1 727 738	3 618 342	3 408 933	209 409
5	Birmensdorf . . .	70 409	57 205	—	2 298	19 770	90 179	6 695	83 484
6	Dietikon . . .	1 016 113	166 022	59 595	173 594	2 031 499	3 047 612	1 612 418	1 435 194
7	Engstringen, Ober-	56 058	17 975	30 811	350	6 979	63 037	61 058	1 979
8	„ Unter-	68 037	8 862	48 968	1 250	31 285	99 322	85 417	13 905
9	Geroldswil . . .	34 896	96	27 300	5 000	30 000	64 896	45 563	19 333
10	Höngg . . .	1 085 654	251 945	209 538	555 620	22 504	1 108 158	1 549 043	— 440 885
11	Oerlikon . . .	5 026 834	1 357 201	1 366 161	1 813 675	1 667 505	6 694 339	6 114 985	579 354
12	Oetwil . . .	57 932	25 212	31 000	1 500	31 100	89 032	19 532	69 500
13	Schlieren . . .	555 597	35 993	271 347	216 110	62 430	618 027	351 580	266 447
14	Schwamendingen . . .	569 237	51 845	240 605	232 900	36 600	605 837	565 651	40 186
15	Seebach . . .	983 211	23 319	508 646	403 198	1 076 046	2 059 257	1 525 077	534 180
16	Uitikon . . .	106 868	30 272	69 730	1 200	6 888	113 756	71 676	42 080
17	Urdorf . . .	78 930	18 859	53 797	1 000	30 212	109 142	80 753	28 389
18	Weiningen . . .	141 723	6 146	100 072	20 523	46 236	187 959	148 858	39 101
18a	„ Friedhofgut	14 170	11 505	—	400	3 421	17 591	12 514	5 077
19	Witikon . . .	75 151	16 113	25 271	8 500	28 146	103 297	193 495	— 90 198
20	Zollikon . . .	1 943 698	690 773	879 808	360 577	178 057	2 121 755	2 700 995	— 579 240
	Bez. Zürich 1932	331 315 660	21 381 958	184 927 138	81 916 322	76 714 239	408 029 899	350 146 738	57 883 161
	1931	365 073 217	20 437 468	170 197 559	77 289 743	73 692 033	438 765 250	378 245 373	60 519 877
21	Aeugst . . .	11 576	6 186	—	4 497	10 720	22 296	1 829	20 467
22	Affoltern a. A.	106 610	28 845	—	75 800	84 626	191 236	61 247	129 989
23	Bonstetten . . .	23 248	6 151	—	10 747	56 584	79 832	4 971	74 861
24	Hausen . . .	46 068	24 638	—	19 000	168 840	214 908	46 009	168 899
25	Hedingen . . .	9 389	3 410	—	2 900	70 900	80 289	1 723	78 566
26	Kappel . . .	17 216	9 608	—	6 191	16 484	33 700	12 053	21 647
27	Knonau . . .	12 761	5 260	—	3 928	15 044	27 805	12 331	15 474
28	Maschwanden	40 875	20 028	—	16 650	7 554	48 429	24 206	24 223
29	Mettmenstetten . . .	64 010	9 561	—	52 034	212 996	277 006	87 636	189 370

Passivendeckung und Bestand der Spezialfonds auf Ende 1932

5

Ordnungsnummer	Vergleichung der realisierbaren Aktiven und Passiven				Spezialfonds Ende des Jahres				
	Realisierbares Reinvermögen	Ungedeckte Schuld	Ver-	Ver-	Ausgleichsfonds	Fonds für außerordentliche Ausgaben	Forstreservefonds	Reservefonds der produktiven Unternehmungen	Andere Spezialfonds
			besserung	schlechterung					
			gegen dem Vorjahr						
Fr.	Fr.	Fr.	Fr.	Fr.	Fr.	Fr.	Fr.	Fr.	
	9	10	11	12	13	14	15	16	17
1-179	13 587 012	32 898 711	225 244	9 030 409	5 076 206	5 333 991	1 420 560	16 339 261	1 608 415
	14 112 041	24 629 102	686 580	8 216 655	6 230 584	5 430 599	1 491 195	14 748 443	1 627 268
	- 525 029	+8 269 609	-461 336	+813 754	-1 154 378	- 96 608	- 70 635	+1 590 818	- 18 853
1	—	13 569 576	—	3 490 097	2 238 169	2 270 366	89 917	12 445 439	—
2	24 489	—	—	2 168	5 810	—	—	—	—
3	—	506 870	—	142 110	325 771	—	1 547	26 840	—
4	—	1 518 329	—	329 136	50 546	—	—	105 636	—
5	63 714	—	—	—	6 695	—	—	—	—
6	—	596 305	—	159 000	22 627	91 374	—	3 731	—
7	—	5 000	—	5 000	16 074	—	—	132	—
8	—	17 380	—	2 117	1 757	8 319	—	—	—
9	—	10 667	—	3 368	2	—	—	2 545	—
10	—	463 389	—	117 882	127 000	15 750	—	140 369	—
11	—	1 088 151	—	748 000	247 674	143 581	—	128 647	239 184
12	38 400	—	—	—	2 079	3 853	—	5 134	—
13	204 017	—	—	54 000	67 975	—	—	195 649	—
14	3 586	—	—	—	51 477	—	—	3 500	—
15	—	541 866	—	303 745	—	87 542	—	—	—
16	35 192	—	—	—	3 327	—	—	—	—
17	—	1 823	—	27 037	—	—	—	51	—
18	—	7 135	—	29 240	—	—	—	—	—
18a	1 656	—	—	—	12 514	—	—	—	—
19	—	118 344	7 478	—	—	—	—	—	—
20	—	757 297	—	253 500	97 692	184 249	—	32 380	—
	371 054	19 202 132	7 478	5 666 400	3 277 189	2 805 034	91 464	13 090 053	239 184
	474 541	13 646 697	229 117	5 402 983	3 184 518	2 810 128	87 341	11 611 445	291 241
21	9 747	—	—	—	1 828	—	—	—	—
22	45 363	—	6 500	—	23 747	—	—	—	—
23	18 277	—	—	—	4 971	5 073	—	—	—
24	59	—	—	6 959	18 997	—	—	—	—
25	7 666	—	—	—	1 723	3 337	—	—	—
26	5 163	—	2 000	—	3 253	—	—	—	—
27	430	—	—	2 271	12 332	—	—	—	—
28	16 669	—	—	3 000	4 666	—	—	1 540	—
29	—	23 626	7 589	—	10 229	5 000	—	—	—

Politische Gemeindegüter

Darstellung D

(Fortsetzung)

4 Aktiven, Passiven und Reinvermögen auf Ende 1932

Ordnungsnummer	Bezirke und politische Gemeinden	Aktiven					Total aller Aktiven	Pas-siven	Ueber-schuß der Aktiven (bezw. Pas-siven —)
		realisierbare				nicht-realisier-bare			
		Total	Zins-tragende Kapi-talien	Guthaben an pro-duk-tiven Unter-nehmen-nen	Liegen-schaften				
		1	2	3	4	5	6	7	8
30	Obfelden . .	111 334	6 126	—	100 400	252 833	364 167	107 554	256 613
31	Ottensbach . .	15 817	12 000	—	500	27 081	42 898	21 454	21 444
32	Rifferswil . .	11 290	6 842	—	—	35 400	46 690	33 790	12 900
33	Stallikon . .	14 691	12 082	—	250	26 425	41 116	12 558	28 558
34	Wettswil . .	29 460	7 592	—	19 600	21 200	50 660	2 402	48 258
	Bez. Affoltern 1932	514 345	158 329	—	312 497	1 006 687	1 521 032	429 763	1 091 269
	1931	524 097	186 277	—	296 097	1 045 771	1 569 868	454 988	1 114 880
35	Adliswil . .	462 774	165 794	263 723	12 665	168 288	631 062	700 390	— 69 328
36	Hirzel . . .	190 317	27 846	157 774	—	30 200	220 517	161 418	59 099
37	Horgen . . .	4 139 616	649 720	1 818 369	1 485 629	1 139 096	5 278 712	5 000 444	278 268
38	Hütten . . .	82 910	27 125	—	55 270	14 848	97 758	34 356	63 402
39	Kilchberg . .	1 362 809	303 995	320 181	693 263	1 670 931	3 033 740	2 710 603	323 137
40	Langnau . .	262 456	83 855	99 258	52 000	299 279	561 735	162 033	399 702
41	Oberrieden . .	199 951	41 236	142 000	8 900	89 940	289 891	209 831	80 060
42	Richterswil . .	1 055 072	46 277	680 000	298 301	40 506	1 095 578	1 100 901	— 5 323
43	Rüschlikon . .	805 691	86 662	355 964	345 025	361 000	1 166 691	1 144 983	21 708
44	Schönenberg . .	8 595	1 000	—	2 200	34 692	43 287	8 595	34 692
45	Thalwil . . .	2 485 290	1 383 242	1 022 519	51 026	46	2 485 336	638 938	1 846 398
46	Wädenswil . .	1 720 583	539 846	678 135	482 916	594 064	2 314 647	2 231 680	82 967
	Bez. Horgen 1932	12 776 064	3 356 598	5 537 923	3 487 195	4 442 890	17 218 954	14 104 172	3 114 782
	1931	12 912 198	3 650 601	5 461 261	3 485 438	4 118 506	17 030 704	13 627 901	3 402 803
47	Erlenbach . .	700 849	21 730	489 982	127 910	647 527	1 348 376	1 089 849	258 527
48	Herrliberg . .	510 300	5 250	344 138	153 150	144 871	655 171	538 902	116 269
49	Hombrechlikon . .	381 441	23 370	351 213	—	76 385	457 826	358 167	99 659
50	Künsnacht . .	2 693 224	61 207	1 459 207	1 067 100	533 210	3 226 434	3 736 641	— 510 207
51	Männedorf . .	781 715	12 737	586 814	121 406	158 050	939 765	901 658	38 107
52	Meilen . . .	908 672	68 769	542 255	278 200	341 996	1 250 668	1 112 269	138 399
53	Oetwil . . .	95 568	46 316	45 500	280	59 232	154 800	95 568	59 232
54	Stäfa . . .	823 682	137 507	630 000	48 402	238 900	1 062 582	707 526	355 056
55	Uetikon . . .	202 500	5 172	106 179	56 690	89 770	292 270	350 500	— 58 230
56	Zumikon . . .	196 841	36 498	152 000	950	116 145	312 986	196 841	116 145
	Bez. Meilen 1932	7 294 792	418 556	4 707 288	1 854 088	2 406 086	9 700 878	9 087 921	612 957
	1931	7 272 956	394 417	4 777 141	1 757 588	2 375 541	9 648 497	8 856 984	791 513
57	Bäretswil . .	156 749	47 526	106 149	—	60 912	217 661	106 600	111 061
58	Bubikon . . .	291 750	41 617	229 964	5 550	62 500	354 250	208 208	146 042
59	Dürnten . . .	97 281	24 266	—	60 000	89 600	186 881	117 000	69 881

Passivendeckung und Bestand der Spezialfonds auf Ende 1932

Ordnungsnummer	Vergleichung der realisierbaren Aktiven und Passiven				Spezialfonds Ende des Jahres				
	Realisierbares Reinvermögen	Ungedeckte Schuld	Ver-	Ver-	Ausgleichsfonds	Fonds für außerordentliche Ausgaben	Forstreservefonds	Reservefonds der produktiven Unternehmungen	Andere Spezialfonds
			besserung	schlechterung					
			gegen dem Vorjahr						
Fr.	Fr.	Fr.	Fr.	Fr.	Fr.	Fr.	Fr.	Fr.	
	9	10	11	12	13	14	15	16	17
30	3 780	—	31 385	—	12 554	—	—	—	—
31	—	5 637	4 000	—	—	2 291	—	—	—
32	—	22 500	—	22 500	7 259	1 029	—	—	—
33	2 133	—	—	1 271	—	—	—	—	—
34	27 058	—	—	—	2 402	—	—	—	—
	136 345	51 763	51 474	36 001	103 961	16 730	—	1 540	—
	137 566	68 457	31 494	83 582	109 442	24 686	—	1 000	—
35	—	237 616	—	53 072	—	—	—	75 168	—
36	28 899	—	—	—	20 730	—	—	—	—
37	—	860 828	—	144 683	—	370 000	8 722	—	—
38	48 554	—	1 000	—	3 968	—	—	—	—
39	—	1 347 794	—	430 550	67 648	—	—	69 805	—
40	100 423	—	—	1 515	—	36 856	—	182	—
41	—	9 880	—	9 000	24 331	13 917	—	—	—
42	—	45 829	51	—	27 252	54 732	—	42 000	—
43	—	339 292	26 100	—	71 507	44 000	—	15 315	—
44	—	—	—	—	5 595	—	—	—	—
45	1 846 352	—	29 639	—	—	482 273	—	—	115 121
46	—	511 097	—	30 375	—	85 683	—	95 009	48 657
	2 024 228	3 352 336	56 790	669 195	221 031	1 087 461	8 722	297 479	163 778
	1 995 104	2 710 807	116 266	744 872	242 461	1 196 406	8 864	266 220	143 054
47	—	389 000	40 000	—	47 092	69 234	—	16 667	—
48	—	28 602	—	48 364	26 817	3 735	—	—	—
49	23 274	—	1 532	—	8 893	—	—	—	—
50	—	1 043 417	—	49 400	348 642	—	—	50 062	—
51	—	119 943	—	24 540	60 450	—	—	56 647	—
52	—	203 597	—	6 329	100 000	—	—	23 975	—
53	—	—	—	—	5 368	—	—	—	—
54	116 156	—	—	9 000	—	91 783	—	94 290	—
55	—	148 000	—	113 000	49 663	—	—	56 409	—
56	—	—	—	—	35 491	—	—	500	—
	139 430	1 932 559	41 532	250 633	682 416	164 752	—	298 550	—
	166 660	1 750 688	182 202	262 988	616 255	111 079	—	275 188	—
57	50 149	—	—	—	16 769	13 500	—	—	—
58	83 542	—	—	11 550	20 108	—	—	—	—
59	—	19 719	—	20 719	—	—	—	—	—

Politische Gemeindegüter

Darstellung D

(Fortsetzung)

4 Aktiven, Passiven und Reinvermögen auf Ende 1932

Ordnungsnummer	Bezirke und politische Gemeinden	Aktiven					Total aller Aktiven	Pas-siven	Ueber-schuß der Aktiven (bezw. Pas-siven—)
		realisierbare				nicht-realisierbare			
		Total	Zins-tragende Kapi-talien	Guthaben an pro-duk-tiven Unter-nehmen	Liegen-schaften				
		1	2	3	4	5	6	7	8
60	Fiscenthal . . .	21 238	9 373	—	80	40 721	61 959	19 881	42 078
61	Goßau . . .	71 180	—	—	68 640	107 895	179 075	88 937	90 138
62	Grünigen . . .	41 291	21 078	17 078	1 080	14 660	55 951	36 583	19 368
63	Hinwil . . .	188 776	10 594	99 855	75 000	79 200	267 976	161 338	106 638
64	Rüti . . .	857 278	11 500	440 000	356 000	203 400	1 060 678	1 480 000	— 419 322
65	Seegräben . . .	3 306	2 084	—	—	59 578	62 884	3 000	59 884
66	Wald . . .	283 163	10 478	—	258 000	333 200	616 363	345 696	270 667
67	Wetzikon . . .	1 571 195	371 582	1 133 961	44 200	261 396	1 832 591	2 052 134	— 219 543
	Bez. Hinwil 1932	3 583 207	550 098	2 027 007	868 550	1 313 062	4 896 269	4 619 377	276 892
	1931	2 856 170	392 690	1 536 119	766 550	1 314 980	4 171 150	3 508 059	663 091
68	Dübendorf . . .	381 984	10 940	129 107	218 100	198 555	580 539	378 208	202 331
69	Egg . . .	128 219	93 726	—	32 400	54 220	182 439	138 910	43 529
70	Fällanden . . .	67 676	2 575	—	63 400	77 290	144 966	27 399	117 567
71	Greifensee . . .	31 450	16 098	5 781	6 000	23 915	55 365	31 450	23 915
72	Maur . . .	66 123	34 324	21 049	3 563	51 852	117 975	19 152	98 823
73	Mönchaltorf . . .	131 282	14 901	99 587	7 400	61 036	192 318	148 200	44 118
74	Schwerzenbach . . .	32 129	15 922	14 784	1 100	10 850	42 979	18 405	24 574
75	Uster . . .	2 188 408	215 169	1 085 629	695 970	1 914 545	4 102 953	2 058 095	2 044 858
76	Volketswil . . .	54 273	48 135	—	1 485	60 156	114 429	26 766	87 663
77	Wangen . . .	12 962	9 421	—	290	13 670	26 632	12 962	13 670
	Bez. Uster 1932	3 094 506	461 211	1 355 937	1 029 708	2 466 089	5 560 595	2 859 547	2 701 048
	1931	3 097 853	487 201	1 350 481	1 012 023	2 327 193	5 425 046	2 685 952	2 739 094
78	Bauma . . .	11 142	5 370	—	350	115 000	126 142	11 142	115 000
79	Fehraltorf . . .	151 822	31 086	4 551	68 400	16 560	168 382	42 379	126 003
80	Hittnau . . .	39 213	21 388	—	16 000	20 817	60 030	16 006	44 024
81	Illnau . . .	115 735	50 364	43 614	5 650	210 800	326 535	192 235	134 300
82	Kyburg . . .	8 076	7 342	—	—	20 335	28 411	3 594	24 817
83	Lindau . . .	156 853	136 279	14 171	3 130	28 728	185 581	156 800	28 781
84	Pfäffikon . . .	524 071	13 695	155 134	330 151	237 875	761 946	524 071	237 875
85	Russikon . . .	28 898	4 714	—	23 640	64 400	93 298	59 674	33 624
86	Sternenberg . . .	63 905	33 374	—	29 000	5 643	69 548	40 925	28 623
87	Weißlingen . . .	60 359	25 693	22 591	6 900	54 519	114 878	108 410	6 468
88	Wila . . .	14 682	12 467	—	550	27 700	42 382	18 182	24 200
89	Wildberg . . .	13 373	11 444	—	26	30 599	43 972	16 496	27 476
	Bez. Pfäffikon 1932	1 188 129	353 216	240 061	483 797	832 976	2 021 105	1 189 914	831 191
	1931	949 337	255 995	113 357	461 331	718 972	1 668 309	863 127	805 182

Politische Gemeindegüter

Darstellung E

(Fortsetzung)

5

Passivendeckung und Bestand der Spezialfonds auf Ende 1932

Ordnungsnummer	Vergleichung der realisierbaren Aktiven und Passiven				Spezialfonds Ende des Jahres				
	Realisierbares Reinvermögen	Ungedeckte Schuld	Verbesserung	Verschlechterung	Ausgleichsfonds	Fonds für außerordentliche Ausgaben	Forstreservefonds	Reservefonds der produktiven Unternehmungen	Andere Spezialfonds
			gegen dem Vorjahr						
			Fr.	Fr.					
	9	10	11	12	13	14	15	16	17
60	1 357	—	—	13 200	238	1 382	—	—	—
61	—	17 757	—	13 834	525	—	—	—	—
62	4 708	—	3 000	—	11 583	—	—	15 000	—
63	27 438	—	1 500	—	11 630	2 690	—	—	—
64	—	622 722	—	84 972	—	—	—	256 232	—
65	306	—	—	4 694	—	—	—	—	—
66	—	62 533	—	161 303	40 779	—	—	201 076	10 000
67	—	480 939	—	93 000	—	53 172	—	—	5 000
	167 500	1 203 670	4 500	403 272	101 632	70 744	—	472 308	15 000
	277 723	929 612	16 832	296 321	194 641	72 586	—	348 807	15 000
68	3 776	—	—	38 784	37 508	52 000	—	—	—
69	—	10 691	7 797	—	—	—	—	—	—
70	40 277	—	—	16 349	3 050	3 000	6 046	1 686	—
71	—	—	—	—	11 950	—	—	—	—
72	46 971	—	680	—	—	6 000	—	—	—
73	—	16 918	4 287	—	—	—	—	—	—
74	13 724	—	—	—	6 430	10 000	—	—	—
75	130 313	—	—	157 100	11 812	—	7 891	130 000	—
76	27 507	—	3 520	—	18 605	8 161	—	—	—
77	—	—	2 864	—	9 461	—	—	—	—
	262 568	27 609	19 148	212 233	98 816	79 161	13 937	131 686	—
	454 458	42 557	34 008	93 400	196 816	68 618	13 654	121 000	—
78	—	—	—	—	3 141	4 000	—	—	—
79	109 443	—	—	—	6 276	—	7 000	36 054	—
80	23 207	—	—	—	7 530	21 483	6 733	—	—
81	—	76 500	—	22 273	5 110	10 500	—	23 419	—
82	4 482	—	1 161	—	155	—	—	1 966	—
83	53	—	—	—	93 332	—	—	58 942	—
84	—	—	—	—	68 309	—	—	15 325	—
85	—	30 776	2 020	—	6 124	—	—	—	—
86	22 980	—	—	3 343	—	—	—	—	—
87	—	48 051	—	29 836	—	—	—	15 335	—
88	—	3 500	2 807	—	8 336	—	—	—	—
89	—	3 123	—	1 258	—	—	—	—	—
	160 165	161 950	5 988	56 710	198 313	35 983	13 733	151 041	—
	157 328	71 118	11 187	6 215	180 487	24 425	13 454	94 132	—

Politische Gemeindegüter

Darstellung D

(Fortsetzung)

4 Aktiven, Passiven und Reinvermögen auf Ende 1932

Ordnungsnummer	Bezirke und politische Gemeinden	Aktiven						Pas-siven	Ueber-schuß der Aktiven (bezw. Passiven—)
		realisierbare				nicht-realisierbare	Total aller Aktiven		
		Total	Zins-tragende Kapitalien	Guthaben an pro-duk-tiven Unter-nehmen	Liegen-schaften				
		Fr.	Fr.	Fr.	Fr.	Fr.	Fr.		
		1	2	3	4	5	6	7	8
90	Altikon . . .	317 882	47 985	48 007	216 850	53 331	371 213	55 798	315 415
91	Bertschikon . .	8 469	—	2 498	3 250	11 766	20 235	17 509	2 726
92	Brütten . . .	304 916	12 305	834	287 150	24 256	329 172	32 730	296 442
93	Dägerlen . . .	32 994	13 703	11 798	5 750	16 200	49 194	18 911	30 283
94	Dättlikon . . .	57 351	15 074	6 315	34 585	10 106	67 457	12 784	54 673
95	Dinhard . . .	35 318	18 092	8 925	4 422	9 726	45 044	37 393	7 651
96	Elgg . . .	117 405	95 280	—	20 400	56 220	173 625	24 826	148 799
96a	„ Bestattungs-gemeinde	3 491	1 856	—	—	30 500	33 991	38 529	— 4 538
97	Ellikon a. d.Th.	138 517	238	—	131 780	17 825	156 342	51 600	104 742
98	Elsau . . .	28 830	7 466	15 765	200	16 890	45 720	28 700	17 020
99	Hagenbuch . .	56 545	444	—	54 860	63 898	120 443	43 557	76 886
100	Hettlingen . .	137 637	45 498	16 042	74 200	4 730	142 367	9 121	133 246
101	Hofstetten . .	3 897	1 103	1 076	20	13 458	17 355	16 963	392
102	Neftenbach . .	324 231	620	21 120	284 970	56 166	380 397	16 663	363 734
103	Pfungen . . .	312 060	12 300	52 983	234 350	51 027	363 087	221 503	141 584
104	Rickenbach . .	136 866	21 005	—	110 300	35 645	172 511	59 838	112 673
105	Schlatt . . .	1 416	1 000	—	—	18 700	20 116	3 583	16 533
106	Seuzach . . .	358 808	5 765	36 786	311 460	24 801	383 609	87 860	295 749
107	Turbenthal . .	70 338	22 457	36 963	5 557	58 263	128 601	71 658	56 943
108	Wiesendangen .	12 037	7 178	—	2 850	9 000	21 037	4 825	16 212
109	Stadt Winterthur	42 586 268	9 253 491	13 229 467	16 035 662	14 276 514	56 862 782	49 085 151	7 777 631
110	Zell . . .	38 186	9 584	—	2 970	39 777	77 963	100 000	— 22 037
	Bez. Winter-) 1932	45 083 462	9 592 444	13 488 579	17 821 586	14 898 799	59 982 261	50 039 502	9 942 759
	thur) 1931	45 318 662	10 167 034	13 427 660	17 760 892	14 898 798	60 217 460	48 706 640	11 510 820
111	Adlikon . . .	51 857	14 804	7 888	28 533	22 418	74 275	30 224	44 051
112	Andellingen, Groß-	356 198	5 735	—	339 990	6 040	362 238	60 553	301 685
113	„ Klein-	4 457	2 614	—	350	1 414	5 871	3 180	2 691
113a	„ Friedhofgut	11 157	11 090	—	—	29 573	40 730	7 072	33 658
114	Benken . . .	285 273	54 517	1 333	219 150	92 570	377 843	2 898	374 945
115	Berg . . .	5 279	3 866	—	—	5 629	10 908	7 245	3 663
116	Buch . . .	150 105	9 836	—	125 050	38 450	188 555	28 913	159 642
117	Dachsen . . .	92 910	31 592	4 906	53 460	14 165	107 075	33 314	73 761
118	Dorf . . .	164 361	11 724	—	138 150	12 500	176 861	20 249	156 612
119	Feuerthalen . .	139 166	15 137	21 625	100 272	126 261	265 427	120 964	144 463
120	Flaach . . .	133 490	11 597	24 160	87 600	75 500	208 990	26 691	182 299
120a	„ -Volken Friedhofgut	570	—	—	—	2 373	2 943	186	2 757
121	Flurlingen . .	110 786	499	—	104 188	69 359	180 145	—	180 145

Passivendeckung und Bestand der Spezialfonds auf Ende 1932

Ordnungsnummer	Vergleichung der realisierbaren Aktiven und Passiven				Spezialfonds Ende des Jahres				
	Realisierbares Reinvermögen	Ungedeckte Schuld	Verbesserung	Ver- schlech- terung	Aus- gleichs- fonds	Fonds für außerordentliche Ausgaben	Forst- reserve- fonds	Reserve- fonds der produ- ktiven Unter- nehmen- gen	Andere Spezial- fonds
			gegen dem Vorjahr						
			Fr.	Fr.					
	9	10	11	12	13	14	15	16	17
90	262 084	—	—	—	10 348	16 378	15 154	—	—
91	—	9 040	1 500	—	4 449	—	—	—	—
92	272 186	—	—	—	—	10 703	49 718	4 489	—
93	14 083	—	—	430	1 030	—	—	1 530	—
94	44 567	—	—	300	253	2 829	—	467	—
95	—	2 075	3 620	—	1 526	—	—	3 161	—
96	92 579	—	—	12 371	—	3 789	—	—	—
96a	—	35 038	3 860	—	7 789	—	—	—	—
97	86 917	—	2 480	—	—	—	7 472	—	—
98	130	—	—	6 125	—	900	—	—	—
99	12 988	—	—	6 145	—	—	10 607	—	—
100	128 516	—	—	—	5 752	3 368	8 000	—	—
101	—	13 066	4 132	—	—	—	—	—	—
102	307 568	—	—	—	3 234	1 450	28 198	—	39 157
103	90 557	—	168	—	—	773	6 428	—	—
104	77 028	—	—	20 606	—	—	3 423	19 415	—
105	—	2 167	—	258	—	—	—	—	—
106	270 948	—	—	19 102	—	—	7 949	—	—
107	—	1 320	755	—	10 981	20 962	—	—	—
108	7 212	—	—	—	4 825	—	—	5 191	—
109	—	6 498 883	—	1 507 402	—	394 769	392 861	1 758 804	1 133 923*
110	—	61 814	—	13 298	—	—	—	—	—
	1 667 363	6 623 403	17 245	1 585 307	50 187	455 921	529 810	1 793 057	1 173 080
	1 728 334	5 116 312	21 892	1 163 731	1 104 113	455 126	579 622	1 927 255	1 171 973
111	21 633	—	650	—	8 470	1 500	—	—	—
112	295 645	—	—	85	—	—	3 235	3 214	—
113	1 277	—	320	—	3 143	—	—	—	—
113a	4 085	—	—	—	4 236	2 287	—	—	—
114	282 375	—	—	—	2 897	—	18 008	33 650	—
115	—	1 966	2 400	—	1 159	—	—	—	—
116	121 192	—	—	—	9 154	530	836	—	—
117	59 596	—	—	—	3 145	3 379	18 540	2 588	—
118	144 112	—	1	—	—	18 817	2 238	—	—
119	18 202	—	3 235	—	733	17 201	3 255	2 003	—
120	106 799	—	—	6 500	11 691	15 000	7 799	—	—
120a	384	—	—	—	152	33	—	—	—
121	110 786	—	—	—	5 093	42 999	11 225	7 080	—

* Inklusive Spezialfonds des Schul- und Armenwesens.

Politische Gemeindegüter

Darstellung D

(Fortsetzung)

4 Aktiven, Passiven und Reinvermögen auf Ende 1932

Ordnungsnummer	Bezirke und politische Gemeinden	Aktiven					Total aller Aktiven	Pas-siven	Ueber-schuß der Aktiven (bezo. Pas-siven—)
		realisierbare				nicht-realisier-bare			
		Total	Zins-tragende Kapi-talien	Guthaben an pro-duk-tiven Unter-nehmungen	Liegen-schaften				
Fr.	Fr.	Fr.	Fr.	Fr.	Fr.	Fr.	Fr.		
122	Henggart . .	52 540	—	24 075	25 500	2 100	54 640	32 847	21 793
123	Humlikon . .	147 243	12 235	—	130 200	12 874	160 117	11 133	148 984
124	Laufen-Uhwiesen .	245 504	45 107	11 147	175 000	40 129	285 633	91 000	194 633
124a	„ „ Friedhofvereinig. mit Dachsen-Flurlingen .	2 122	2 022	—	—	18 237	20 359	2 370	17 989
125	Marthalen . .	4 370	2 800	—	—	8 146	12 516	52	12 464
126	Ossingen . .	244 719	27 854	22 400	174 058	64 150	308 869	53 904	254 965
127	Rheinau . .	220 978	72 037	17 915	126 674	28 777	249 755	65 705	184 050
128	Stammheim, Ober- .	311 448	31 000	48 806	216 300	39 600	351 048	84 281	266 767
129	„ „ Unter- .	311 738	22 254	32 419	211 646	124 054	435 792	176 757	259 035
129a	„ „ Friedhofgut .	441	276	—	—	2 730	3 171	11 549	— 8 378
130	Thalheim . .	2 831	1 167	—	200	11 495	14 326	10 212	4 114
131	Trüllikon . .	1 634	48	—	100	7 465	9 099	6 700	2 399
132	Truttikon . .	145 453	12 860	17 612	110 500	23 982	169 435	75 377	94 058
133	Volken . .	25 335	7 360	—	17 300	5 885	31 220	2 736	28 484
134	Waltalingen .	4 023	3 176	—	—	650	4 673	3 350	1 323
	Bez. Andel- 1932	3 225 988	413 207	234 286	2 384 221	886 526	4 112 514	969 462	3 143 052
	fingen 1931	3 222 708	467 915	216 190	2 337 917	879 093	4 101 801	978 770	3 123 031
135	Bachenbülach .	436 667	198 018	—	225 000	20 805	457 472	30 511	426 961
136	Bassersdorf . .	276 638	22 809	70 540	166 700	92 432	369 070	174 142	194 928
136a	„ „ Nürensdorf Friedhofgut .	1 330	578	—	—	7 262	8 592	195	8 397
137	Bülach . . .	1 526 952	387	233 254	1 265 640	147 628	1 674 580	747 706	926 874
137a	„ „ Friedhofgut .	2 066	2 066	—	—	10 300	12 366	2 066	10 300
138	Dietlikon . .	204 415	4 033	72 674	118 515	20 684	225 099	105 188	119 911
139	Eglisau . .	107 897	11 126	31 672	62 242	93 211	201 108	50 000	151 108
140	Embrach . .	532 289	2 480	—	523 700	272 314	804 603	263 192	541 411
141	„ „ Ober- .	6 352	5 676	—	32	13 573	19 925	12 626	7 299
141a	„ „ Friedhofgut .	1 216	764	—	—	1 299	2 515	20	2 495
142	Freienstein . .	15 885	15 815	—	—	1 561	17 446	15 721	1 725
143	Glattfelden . .	432 234	16 516	103 054	301 000	143 200	575 434	278 152	297 282
144	Hochfelden . .	126 170	11 996	19 976	88 390	29 351	155 521	28 178	127 343
145	Höri . . .	104 142	—	27 240	72 050	16 838	120 980	59 208	61 772
146	Hüntwangen .	233 566	33 700	—	192 019	82 347	315 913	28 755	287 158
147	Kloten . . .	649 270	292 402	10 000	330 300	64 720	713 990	32 495	681 495
147a	„ „ Opfikon Friedhofgut .	2 063	1 934	—	—	6 163	8 226	1 172	7 054
148	Lufingen . .	138 759	55 630	—	80 900	31 527	170 286	53 799	116 487
149	Nürensdorf . .	4 755	3 153	—	—	13 024	17 779	7 125	10 654
150	Opfikon . . .	116 067	9 886	59 000	39 500	33 470	149 537	61 372	88 165
151	Rafz . . .	811 330	24 489	49 445	726 440	112 184	923 514	60 008	863 506

Passivendeckung und Bestand der Spezialfonds auf Ende 1932

Ordnungsnummer	Vergleichung der realisierbaren Aktiven und Passiven				Spezialfonds Ende des Jahres				
	Realisierbares Reinvermögen	Ungedeckte Schuld	Ver-	Ver-	Ausgleichsfonds	Fonds für außerordentliche Ausgaben	Forstreservefonds	Reservefonds der produktiven Unternehmungen	Andere Spezialfonds
			besserung	schlechterung					
			gegen dem Vorjahr						
Fr.	Fr.	Fr.	Fr.	Fr.	Fr.	Fr.	Fr.	Fr.	
	9	10	11	12	13	14	15	16	17
122	19 693	—	—	2 237	—	—	—	984	—
123	136 110	—	—	—	1 633	—	—	—	—
124	154 504	—	—	—	5 049	—	18 000	—	—
124a	—	248	1 500	—	870	—	—	—	—
125	4 318	—	—	—	52	—	—	—	—
126	190 815	—	—	—	12 608	55 344	4 679	—	—
127	155 273	—	—	422	—	18 600	28 174	11 126	—
128	227 167	—	—	—	1 219	990	19 350	—	—
129	134 981	—	—	794	—	—	19 148	—	—
129a	—	11 108	—	1 815	—	—	—	—	—
130	—	7 381	1 000	—	1 811	—	—	—	—
131	—	5 066	—	1 831	—	—	—	—	—
132	70 076	—	—	—	15 183	54 200	19 130	2 585	—
133	22 599	—	—	—	—	2 736	—	—	—
134	673	—	—	—	3 350	—	—	—	—
	2 282 295	25 769	9 106	13 684	91 648	233 616	173 617	63 230	—
	2 270 961	27 023	28 531	20 881	109 305	231 120	186 845	64 274	6 000
135	406 156	—	—	—	6 587	—	8 000	—	—
136	102 496	—	3 000	—	8 531	600	—	10 813	—
136a	1 135	—	—	—	195	—	—	—	—
137	779 246	—	—	4 854	—	—	62 000	—	—
137a	—	—	—	—	934	—	—	—	—
138	99 227	—	—	2 200	10 277	—	21 000	—	14 000
139	57 897	—	731	—	—	88 612	3 445	—	—
140	269 097	—	—	13 900	2 259	3 300	46 000	—	—
141	—	6 274	1 000	—	2 127	—	—	—	—
141a	1 196	—	—	—	5 637	3 138	—	—	—
142	164	—	—	—	1 044	32	—	—	—
143	154 082	—	—	—	27 160	11 265	8 135	—	—
144	97 992	—	—	—	1 978	—	33 000	—	—
145	44 934	—	3 053	—	—	—	6 191	—	—
146	204 811	—	—	—	18 465	—	73 800	—	—
147	616 775	—	2 200	—	13 975	9 520	68 086	9 000	—
147a	891	—	—	—	1 172	—	—	—	—
148	84 960	—	—	—	5 587	15 591	14 000	—	—
149	—	2 370	—	2 234	—	—	—	—	—
150	54 695	—	—	—	39 372	—	—	2 459	—
151	751 322	—	—	2 465	108	9 900	35 000	—	—

Politische Gemeindgüter

Darstellung D

(Schluß)

4 Aktiven, Passiven und Reinvermögen auf Ende 1932

Ordnungsnummer	Bezirke und politische Gemeinden	Aktiven					Total aller Aktiven	Pas-siven	Ueber-schuß der Aktiven (bzw. Pas-siven)
		realisierbare				nicht-realisierbare			
		Total	Zins-tragende Kapitalien	Guthaben an produktiven Unternehmungen	Liegen-schaften				
152	Rorbas . . .	106 918	7 240	4 200	90 926	24 639	131 557	44 875	86 682
152a	„ -Freienstein Friedhofgut	12 866	852	—	12 000	3 650	16 516	7 816	8 700
153	Wallisellen . .	418 353	8 750	171 000	223 620	299 457	717 810	492 600	225 210
154	Wasterkingen .	101 296	26 137	—	64 400	61 724	163 020	33 120	129 900
155	Wil . . .	163 867	10 404	6 333	140 600	18 841	182 708	41 927	140 781
156	Winkel . . .	299	202	—	—	590	889	227	662
	Bez. Bülach 1932	6 533 662	767 043	858 388	4 723 974	1 622 794	8 156 456	2 632 196	5 524 260
	1931	6 635 213	786 632	852 211	4 722 883	1 611 226	8 246 439	2 645 405	5 601 034
157	Affoltern b. Zch.	153 530	8 697	1 500	99 000	675 391	828 921	373 398	455 523
158	Bachs . . .	131 922	12 203	—	114 400	24 648	156 570	55 326	101 244
159	Boppelsen . .	89 288	1 916	1 342	82 630	21 181	110 469	25 390	85 079
160	Buchs . . .	295 697	14 005	—	272 850	18 180	313 877	130 716	183 161
161	Dällikon . . .	195 434	25 284	47 061	115 390	11 050	206 484	48 000	158 484
162	Dänikon . . .	107 246	39 430	37 000	30 521	10 091	117 337	75 374	41 963
163	Dielsdorf . .	228 969	2 622	38 300	178 700	31 600	260 569	128 683	131 886
164	Hüttikon . . .	9 183	8 911	—	125	8 020	17 203	2 658	14 545
165	Neerach . . .	3 304	2 848	—	—	14 160	17 464	1 000	16 464
166	Niederglatt . .	110 625	49 771	—	57 900	45 660	156 285	50 050	106 235
167	Niederhasli . .	11 792	2 763	1 310	3 663	7 275	19 067	11 792	7 275
167a	„ -Niederglatt Friedhofgut	1 839	1 633	—	—	—	1 839	1 839	—
168	Niederweningen . .	322 821	63 245	—	256 050	12 079	334 900	87 885	247 015
169	Oberglatt . . .	285 420	173 683	79 749	26 767	36 390	321 810	73 901	247 909
170	Oberweningen . .	106 246	14 222	400	90 000	14 860	121 106	19 070	102 036
171	Oteltingen . . .	513 837	148 579	—	352 200	13 300	527 137	71 551	455 586
172	Regensberg . . .	194 024	3 126	29 623	158 550	36 300	230 324	73 400	156 924
173	Regensdorf . . .	21 942	3 850	—	13 560	4 830	26 772	36 703	— 9 931
174	Rümlang . . .	237 122	28 660	47 060	151 200	23 138	265 260	46 108	219 152
175	Schleinikon . . .	178 075	21 927	—	151 040	15 700	193 775	38 823	154 952
176	Schöfflisdorf . .	129 025	29 961	—	93 900	22 706	151 731	40 222	111 509
177	Stadel . . .	32 480	31 734	—	—	40 304	72 784	317	72 467
178	Steinmaur . . .	7 243	4 930	—	1 544	17 000	24 243	7 243	17 000
179	Weiach . . .	252 130	2 421	—	244 135	17 044	269 174	62 667	206 507
	Bez. Dielsdorf 1932	3 619 194	696 421	283 345	2 494 125	1 125 907	4 745 101	1 462 116	3 282 985
	1931	3 676 612	716 985	307 701	2 494 125	1 122 644	4 799 256	1 482 885	3 316 371

Passivendeckung und Bestand der Spezialfonds auf Ende 1932

Ordnungsnummer	Vergleichung der realisierbaren Aktiven und Passiven				Spezialfonds Ende des Jahres				
	Realisierbares Reinvermögen	Ungedeckte Schuld	Ver-	Ver-	Ausgleichsfonds	Fonds für außerordentliche Ausgaben	Forstreservefonds	Reservefonds der produktiven Unternehmungen	Andere Spezialfonds
			besserung	schlechterung					
			gegen dem Vorjahr						
Fr.	Fr.	Fr.	Fr.	Fr.	Fr.	Fr.	Fr.	Fr.	
152	9 62 043	10 —	11 —	12 34 026	13 74	14 —	15 3 949	16 —	17 —
152a	5 050	—	—	—	7 580	—	—	—	—
153	—	74 247	—	38 565	10 000	15 070	—	—	—
154	68 176	—	—	—	8 835	6 806	15 163	1 479	—
155	121 940	—	—	—	3 927	—	7 500	—	—
156	72	—	—	82	—	—	—	—	—
	3 984 357	82 891	9 984	98 326	175 824	163 834	405 269	23 751	14 000
	4 032 900	43 092	8 929	42 611	209 441	203 344	411 084	11 485	—
157	—	219 868	—	13 850	21 682	—	—	126	—
158	76 596	—	—	—	1 826	—	9 000	—	—
159	63 898	—	39	—	—	—	—	—	—
160	164 981	—	—	—	6 281	55 085	16 070	4 836	—
161	147 434	—	—	9 729	—	—	5 556	—	—
162	31 872	—	—	—	7 104	46 770	—	—	—
163	100 286	—	—	11 000	1 784	311	11 723	—	—
164	6 525	—	—	—	2 658	—	—	—	—
165	2 304	—	—	475	—	—	—	—	—
166	60 575	—	—	268	—	3 000	—	9 844	—
167	—	—	—	—	1 128	5 464	—	—	—
167a	—	—	—	—	1 839	—	—	—	—
168	234 936	—	—	—	1 335	33 000	14 000	60	—
169	211 519	—	—	—	2 390	—	—	1 500	—
170	87 176	—	—	—	2 946	6 373	8 438	—	—
171	442 286	—	—	—	3 909	40 442	27 239	200	—
172	120 624	—	—	1 580	—	—	15 464	—	—
173	—	14 761	1 960	—	6 852	—	—	—	—
174	191 014	—	—	73	440	—	40 013	—	—
175	139 252	—	—	—	933	11 891	7 448	—	—
176	88 803	—	—	—	4 522	13 200	13 830	—	—
177	32 163	—	—	—	317	—	—	—	3 373
178	—	—	—	—	7 243	—	—	—	—
179	189 463	—	—	1 673	—	5 219	15 227	—	—
	2 391 707	234 629	1 999	38 648	75 189	220 755	184 008	16 566	3 373
	2 416 466	222 739	6 122	99 071	83 105	233 081	190 851	27 637	—

Schulgüter (Primar- und Sekundarschulen¹⁾)

Darstellung A

Die gesamten Einnahmen und Ausgaben
im ordentlichen und außerordentlichen Verkehr 1932

6

Ordnungsnummer	Bezirke und Schul-Gemeinden ¹⁾	Ordentlicher Verkehr			Außerordentlicher Verkehr			
		Ein-nahmen	Aus-gaben	Ein-nahmen- (bezw. Aus-gaben-) Ueber-schuß	Ein-nahmen	Brutto-Ausgaben	Beitrag des ordentlichen Verkehrs	Netto-Einnahmen- (bezw. Ausgaben-) Ueberschuß
		Fr.	Fr.	Fr.	Fr.	Fr.	Fr.	Fr.
		1	2	3	4	5	6	7
1 bis 245	Summe der Schul-gemeinden	7 021 294	7 104 394	—83 100	757 808	1 680 114	224 765	—697 541
	Vorjahr(1931)	6 944 275	7 003 736	—59 461	1 255 848	2 409 102	154 871	—998 383
	Zu- oder Abnahme	+ 77 019	+ 100 658	+Ausg.-Übersch. 23 639	—498 040	—728 988	+69 894	—Ausg.-Übersch. 300 842
1	Zürich P.S. ²⁾	—	—	—	—	—	—	—
2	Aesch . . 6	3 836	3 836	—	—	—	—	—
3	Albisrieden P. S. ²⁾ .	—	—	—	—	—	—	—
4	Allstetten P. S. ²⁾ .	—	—	—	—	—	—	—
5	Birmensdorf	17 255	17 255	—	—	—	—	—
6	„ S.	7 481	7 481	—	—	—	—	—
7	Dietikon ³⁾ .	—	—	—	—	—	—	—
8	„ S. .	44 601	44 601	—	—	—	—	—
9	Engstringen, Ober- 12	19 948	19 948	—	—	—	—	—
10	„ Unter- 22	16 307	16 307	—	—	—	—	—
11	Höngg . . .	144 031	145 687	— 1 656	—	—	—	—
12	„ S. . .	36 284	36 284	—	—	—	—	—
13	Oerlikon ³⁾ .	—	—	—	—	—	—	—
14	„ S. .	285 723	285 723	—	—	—	—	—
15	Oetwil-Geroldswil 22	6 403	6 403	—	4 379	4 379	—	—
16	Schlieren P.S.	186 394	186 394	—	14 606	14 606	—	—
17	Schwamendingen. 14	63 190	108 886	—45 696	—	267 374	44 374	—223 000
18	Seebach P.S. ²⁾	—	—	—	—	—	—	—
19	Uetikon . 6	11 869	11 869	—	—	—	—	—
20	Urdorf . . 8	17 159	18 343	— 1 184	—	—	—	—
21	Weiningen . .	14 018	14 018	—	6 794	6 794	—	—
22	„ S. .	9 595	9 595	—	—	—	—	—
23	Witikon . 1	18 944	18 944	—	—	—	—	—
24	Zollikon . .	267 367	267 367	—	—	14 401	14 401	—
	Bez. Zürich 1932	1 170 405	1 218 941	—48 536	25 779	307 554	58 775	—223 000
	1931	1 076 301	1 081 790	— 5 489	221 266	369 725	20 259	—128 200

¹⁾ P = Primar-, S = Sekundarschule (ohne Bezeichnung ist immer als Primarschule zu verstehen).

Bei Primarschulgemeinden ohne eigene, gleichnamige Sekundarschule wird mit *Kursieziffern* die Nummer derjenigen Sekundarschulen angegeben, in deren Bereich die betr. Primarschule liegt.

²⁾ Im politischen Gemeinde-, Primar- und Sekundarschulwesen zentralisiertes Gut (vide Totalergebnis beim politischen Gemeindegut, Seite 2).

³⁾ Im politischen Gemeinde- und Primarschulwesen zentralisiertes Gut (vide Totalergebnis beim politischen Gemeindegut, Seite 2).

Die gesamten Einnahmen und Ausgaben
 im ordentlichen und außerordentlichen Verkehr 1932

6

Ordnungsnummer	Bezirke und Schul-Gemeinden ¹⁾	Ordentlicher Verkehr			Außerordentlicher Verkehr			
		Ein-nahmen	Aus-gaben	Ein-nahmen- (bezw. Aus-gaben-) Ueberschluß	Ein-nahmen	Brutto-Ausgaben	Beitrag des ordentlichen Verkehrs	Netto-Einnahmen- (bezw. Ausgaben-) Ueberschluß
		1	2	3	4	5	6	7
25	Aeugst . . 27	15 154	15 154	—	—	—	—	—
26	Affoltern . .	83 936	83 936	—	—	—	—	—
27	„ S. . .	16 752	16 752	—	272	272	—	—
28	Bonstetten 32	12 804	12 804	—	—	3 703	618	— 3 085
29	Hausen . . .	28 281	35 631	— 7 350	—	—	—	—
30	„ S. . .	8 761	8 761	—	—	—	—	—
31	Hedingen . .	19 301	19 301	—	—	—	—	—
32	„ S. . .	9 168	9 168	—	—	—	—	—
33	Kappel . 30	7 225	7 225	—	—	—	—	—
34	Knonau . 37	13 014	13 014	—	—	—	—	—
35	Maschwanden . 37	6 753	6 753	—	434	434	—	—
36	Metmenstetten . .	26 242	26 242	—	2 082	7 399	5 317	—
37	„ S. . .	29 311	29 311	—	—	—	—	—
38	Obfelden . . .	62 621	62 621	—	—	—	—	—
39	„ S. . .	11 155	11 155	—	—	—	—	—
40	Ottenbach 39	13 337	13 337	—	—	—	—	—
41	Rifferswil . 30	11 909	11 909	—	—	—	—	—
42	Stallikon . 32	9 796	16 695	— 6 899	3 073	66 288	10 536	— 52 679
43	Wettswil . 32	7 910	10 602	— 2 692	—	—	—	—
	Bez. Affoltern 1932	393 430	410 371	— 16 941	5 861	78 096	16 471	— 55 764
	1931	343 292	345 948	— 2 656	79 528	141 920	6 943	— 55 449
44	Adliswil P. S. .	127 256	127 256	—	5 000	36 564	5 564	— 26 000
45	Hirzel P. S. .	43 340	43 340	—	—	121 125	21 125	— 100 000
46	Horgen P. S. 2)	—	—	—	—	—	—	—
47	Hütten . . 52	13 018	13 018	—	5 510	9 431	3 921	—
48	Kilchberg P. S. 2)	—	—	—	—	—	—	—
49	Langnau P. S. 2)	—	—	—	—	—	—	—
50	Oberrieden P. S.	47 938	47 938	—	1 028	4 290	1 262	— 2 000
51	Richterswil .	110 527	110 527	—	54 250	94 858	6 800	— 33 808
52	„ S. . .	27 817	27 817	—	—	—	—	—
53	Rüschlikon . .	59 545	59 545	—	—	—	—	—
54	„ S. . .	31 601	31 601	—	—	—	—	—
55	Schönenberg . 58	15 576	15 576	—	705	705	—	—
56	Thalwil P. S. 2)	—	—	—	—	—	—	—
57	Wädenswil . .	243 752	243 752	—	10 000	22 734	12 734	—
58	„ S. . .	85 155	85 155	—	—	—	—	—
	Bez. Horgen 1932	805 525	805 525	—	76 493	289 707	51 406	— 161 808
	1931	752 762	757 434	— 4 672	24 405	48 169	3 662	— 20 102

Anmerkungen: siehe Seite 32.

Schulgüter (Primar- und Sekundarschulen¹)

Darstellung A

(Fortsetzung)

Die gesamten Einnahmen und Ausgaben
im ordentlichen und außerordentlichen Verkehr 1932

6

Ordnungsnummer	Bezirke und Schul-Gemeinden ¹)	Ordentlicher Verkehr			Außerordentlicher Verkehr			
		Ein-nahmen	Aus-gaben	Ein-nahmen- (bezw. Aus-gaben-) Ueberschuß Fr.	Ein-nahmen	Brutto-Ausgaben	Beitrag des ordentlichen Verkehrs	Netto-Einnahmen- (bezw. Ausgaben-) Ueberschuß
		1	2	3	4	5	6	7
59	Erlinbach P. S. ²⁾	—	—	—	—	—	—	—
60	Herrliberg P. S. . .	41 286	41 286	—	11 698	80 468	11 562	— 57 208
61	Honobrechtikon . . .	38 070	38 070	—	—	—	—	—
62	" S. . .	22 847	22 847	—	—	—	—	—
63	Küsnacht . . .	243 605	243 605	—	—	3 016	3 016	—
64	" S. . .	55 204	55 204	—	54	17 060	4 006	— 13 000
65	Männedorf . . .	103 697	103 697	—	44 438	57 154	12 716	—
66	" S. . .	29 998	29 998	—	—	—	—	—
67	Meilen P. S. . .	144 782	144 782	—	—	—	—	—
68	Oetwil . . . 66	12 936	12 936	—	—	—	—	—
69	Stäfa P. S. . .	179 558	179 558	—	—	—	—	—
70	Uetikon P. S. . .	64 010	64 010	—	7 430	20 378	12 948	—
71	Zumikon . 64	11 273	11 273	—	—	—	—	—
	Bez. Meilen 1932	947 266	947 266	—	63 620	178 076	44 248	— 70 208
	1931	946 483	946 981	— 498	192 634	193 834	1 200	—
72	Bäretswil . . .	33 030	33 030	—	5 764	9 652	888	— 3 000
73	" S. . .	12 626	12 626	—	16 954	16 954	—	—
74	Bubikon . . .	31 158	31 158	—	—	—	—	—
75	" S. . .	8 739	8 739	—	—	—	—	—
76	Dürnten . . .	34 610	34 610	—	13 138	13 138	—	—
77	" S. . .	16 943	16 943	—	—	—	—	—
78	Fiscenthal . . .	24 594	24 594	—	11 648	11 648	—	—
79	" S. . .	8 575	8 575	—	835	835	—	—
80	Goßau . . .	29 072	29 072	—	23 526	28 010	4 484	—
81	" S. . .	12 962	12 962	—	10 600	24 017	2 228	— 11 189
82	Grünigen P. S. . .	33 653	33 653	—	—	926	926	—
83	Hinwil . . .	39 208	40 453	— 1 245	—	—	—	—
84	" S. . .	28 377	28 377	—	—	7 027	7 027	—
85	Rüti . . .	113 447	113 447	—	—	—	—	—
86	" S. . .	33 990	33 990	—	—	—	—	—
87	Seegräben 91	11 262	11 262	—	—	—	—	—
88	Wald . . .	164 414	164 414	—	—	—	—	—
89	" S. . .	45 429	45 429	—	—	—	—	—
90	Wetzikon . . .	139 279	139 279	—	—	12 684	2 184	— 10 500
91	" S. . .	49 912	49 912	—	—	—	—	—
	Bez. Hinwil 1932	871 280	872 525	— 1 245	82 465	124 891	17 737	— 24 689
	1931	938 015	938 700	— 685	128 232	201 597	7 758	— 65 607

Anmerkungen: siehe Seite 32.

Die gesamten Einnahmen und Ausgaben
 im ordentlichen und außerordentlichen Verkehr 1932

Ordnungsnummer	Bezirke und Schul-Gemeinden ¹⁾	Ordentlicher Verkehr			Außerordentlicher Verkehr			
		Einnahmen	Ausgaben	Einnahmen- (bezw. Aus- gaben-) Ueberschuß	Einnahmen	Brutto- Ausgaben	Beitrag des ordent- lichen Verkehrs	Netto- Einnahmen- (bezw. Ausgaben-) Ueberschuß
		1	2	3	4	5	6	7
92	Dübendorf . .	140 371	140 371	—	—	—	—	—
93	„ S. . .	41 047	41 047	—	—	—	—	—
94	Egg	23 802	23 802	—	—	—	—	—
95	„ S.	14 928	14 928	—	—	—	—	—
96	Fällanden . 93	10 557	11 619	— 1 062	—	—	—	—
97	Greifensee 103	3 839	3 839	—	—	—	—	—
98	Maur P. S. . .	26 271	26 271	—	—	—	—	—
99	Mönchaltorf P. S. . .	18 735	18 735	—	62 879	62 879	—	—
100	Schwerzenbach . 93	5 586	5 586	—	—	—	—	—
101	Uster ³⁾	—	—	—	—	—	—	—
102	„ S.	101 235	101 235	—	—	—	—	—
103	Nänikon S. . . .	6 539	6 539	—	—	—	—	—
104	Volketswil P. S. .	46 866	46 866	—	54 948	104 474	8 226	— 41 300
105	Wangen . 92	35 637	35 637	—	—	—	—	—
106	Brütisellen S. . . .	8 877	8 877	—	—	—	—	—
	Bez. Uster 1932	484 290	485 352	— 1 062	117 827	167 353	8 226	— 41 300
	1931	524 421	545 258	— 20 837	171 837	327 188	33 351	— 122 000
107	Bauma	33 797	33 797	—	—	—	—	—
108	„ S.	10 940	10 940	—	3 241	3 241	—	—
109	Fehraltorf	16 237	16 237	—	216	830	614	—
110	„ S.	5 787	5 787	—	—	—	—	—
111	Hittnau	17 084	17 084	—	—	20 062	4 362	— 15 700
112	„ S.	6 321	6 321	—	—	—	—	—
113	Illnau	85 715	85 715	—	6 066	13 272	2 206	— 5 000
114	„ S.	14 564	14 564	—	—	—	—	—
115	Kyburg . 124	3 393	3 393	—	—	—	—	—
116	Lindau . . 117	94 620	94 620	—	—	—	—	—
117	Rikon-Lindau S. . . .	45 693	45 693	—	—	—	—	—
118	Pfäffikon	60 115	60 115	—	—	—	—	—
119	„ S.	21 478	21 478	—	—	—	—	—
120	Russikon	24 421	24 421	—	—	—	—	—
121	„ S.	5 157	5 157	—	4 242	8 484	742	— 3 500
122	Sternenberg 108, 126	8 155	8 155	—	—	—	—	—
123	Weißlingen	19 898	19 898	—	—	—	—	—
124	„ S.	7 159	7 159	—	—	—	—	—
125	Wila	11 547	11 547	—	—	—	—	—
126	„ S.	8 516	8 516	—	—	—	—	—
127	Wildberg 125, 151	7 732	7 732	—	—	1 104	1 104	—
	Bez. Pfäffikon 1932	508 329	508 329	—	13 765	46 993	9 028	— 24 200
	1931	511 410	511 410	—	127 675	542 262	26 943	— 387 644

Anmerkungen: siehe Seite 32.

Schulgüter (Primar- und Sekundarschulen¹)

Darstellung A

(Fortsetzung)

Die gesamten Einnahmen und Ausgaben
im ordentlichen und außerordentlichen Verkehr 1932

6

Ordnungsnummer	Bezirke und Schul-Gemeinden ¹)	Ordentlicher Verkehr			Außerordentlicher Verkehr			
		Ein-nahmen	Aus-gaben	Ein-nahmen-(bezw. Aus-gaben-) Ueber-schuß	Ein-nahmen	Brutto-Ausgaben	Beitrag des ordent-lichen Verkehrs	Netto-Einnahmen-(bezw. Aus-gaben-) Ueberschuß
		1	2	3	4	5	6	7
128	Altikon 146	8 610	8 610	—	—	—	—	—
129	Bertschikon							
	135, 146, 153	18 678	19 416	— 738	148 807	167 116	—	— 18 309
130	Brütten 154	11 538	11 538	—	—	—	—	—
131	Dägerlen 149, 160	8 082	10 198	— 2 116	24 013	41 592	976	— 16 603
132	Dättlikon 144	4 275	4 275	—	424	560	136	—
133	Dinhard 146, 149	6 350	6 350	—	—	—	—	—
134	Elgg	30 865	30 865	—	—	—	—	—
135	„ S. . . .	27 418	27 418	—	—	—	—	—
136	Ellikon a. d. Thur 146	4 230	4 230	—	—	—	—	—
137	Elsau . 138	16 355	16 355	—	13 300	13 300	—	—
138	Räterschen S.	12 498	12 498	—	—	—	—	—
139	Hagenbuch 135	7 310	7 371	— 61	5 387	5 387	—	—
140	Hettlingen 149	21 289	21 289	—	78 684	78 684	—	—
141	Hofstetten 135	5 489	5 489	—	—	—	—	—
142	Nefenbach P. S. .	40 559	40 559	—	—	—	—	—
143	Pfungen . . .	30 252	30 579	— 327	—	—	—	—
144	„ S. . . .	6 605	6 605	—	—	—	—	—
145	Rickenbach .	6 556	6 556	—	—	—	—	—
146	„ S. . . .	12 478	12 478	—	—	—	—	—
147	Schlatt 135, 138, 156	8 684	8 684	—	—	—	—	—
148	Seuzach . . .	24 694	24 694	—	—	—	—	—
149	„ S. . . .	15 354	15 354	—	—	—	—	—
150	Turbenthal .	49 861	49 861	—	—	—	—	—
151	„ S. . . .	16 421	16 421	—	—	—	—	—
152	Wiesendangen .	25 151	25 151	—	—	—	—	—
153	„ S. . . .	11 777	11 777	—	—	—	—	—
154	Winterthur P. S. §	—	—	—	—	—	—	—
155	Zell . 151, 156	36 229	36 229	—	—	—	—	—
156	Rikon-Zell S.	16 684	16 684	—	—	21 729	3 621	— 18 108
	Bez. Winter- thur) 1932	484 292	487 534	— 3 242	270 615	328 368	4 733	— 53 020
) 1931	492 776	493 001	— 225	108 038	242 251	14 865	— 119 348
157	Adlikon 160	4 630	4 630	—	11 800	20 748	1 548	— 7 400
158	Andelfingen, Groß .	24 186	24 186	—	—	—	—	—
159	„ Klein	14 552	14 552	—	—	—	—	—
160	„ S. . . .	15 707	15 707	—	—	—	—	—

§ Im politischen Gemeinde-, Primar- Sekundarschul- und Armenwesen zentralisiertes Gut. (Vide Totaler-gbnis beim politischen Gemeindegut, Seite 5.)

Uebrige Anmerkungen: siehe Seite 32.

Die gesamten Einnahmen und Ausgaben
 im ordentlichen und außerordentlichen Verkehr 1932

Ordnungsnummer	Bezirke und Schul-Gemeinden ¹⁾	Ordentlicher Verkehr			Außerordentlicher Verkehr			
		Einnahmen	Ausgaben	Einnahmen- (bezw. Aus- gaben-) Ueber- schuß	Einnahmen	Brutto- Ausgaben	Beitrag des ordent- lichen Verkehrs	Netto- Einnahmen- (bezw. Ausgaben-) Ueberschuß
		1	2	3	4	5	6	7
161	Benken . . .	7 411	7 411	—	—	—	—	—
162	„ S. . .	3 667	3 667	—	—	—	—	—
163	Berg . . . 169	7 118	7 118	—	—	—	—	—
164	Buch 142, 169	6 524	6 524	—	—	—	—	—
165	Dachsen 174	7 744	7 744	—	—	—	—	—
166	Dorf . . . 169	5 066	5 066	—	—	—	—	—
167	Feuerthalen P. S. . .	70 707	70 707	—	—	—	—	—
168	Flaach . . .	10 153	10 153	—	—	—	—	—
169	„ S. . .	7 859	7 859	—	—	—	—	—
170	Flurlingen 174	21 536	21 736	— 200	1 800	7 085	885	— 4 400
171	Henggart 160	6 013	6 013	—	—	—	—	—
172	Humlikon 160	2 604	2 604	—	—	—	—	—
173	Laufen-Uhwiesen . . .	18 364	18 364	—	—	—	—	—
174	Uhwiesen S. . .	11 101	11 101	—	—	—	—	—
175	Marthalen . . .	24 498	24 498	—	—	—	—	—
176	„ S. . .	7 137	7 137	—	—	—	—	—
177	Ossingen . . .	12 548	12 548	—	500	500	—	—
178	„ S. . .	4 678	4 678	—	—	—	—	—
179	Rheinau 162	17 122	17 122	—	—	—	—	—
180	Stammheim, Ober- . .	14 096	14 096	—	—	—	—	—
181	„ Unter- . . .	10 895	10 895	—	—	—	—	—
182	„ S. . .	12 567	12 567	—	—	—	—	—
183	Thalheim 160	11 820	11 820	—	—	—	—	—
184	Trüllikon 162, 176	10 830	10 830	—	—	—	—	—
185	Truttikon 178	3 828	3 828	—	—	—	—	—
186	Volken 169	2 860	2 860	—	—	—	—	—
187	Waltalingen . . . 182	9 246	9 246	—	1 994	1 994	—	—
	Bez. Andel-) 1932	387 067	387 267	— 200	16 094	30 327	2 433	— 11 800
	tingen) 1931	378 668	391 922	— 13 254	14 833	14 833	—	—
188	Bachenbülach 192	11 768	11 768	—	—	—	—	—
189	Bassersdorf . . .	19 749	19 749	—	—	—	—	—
190	„ S. . .	12 578	12 578	—	—	—	—	—
191	Bülach . . .	68 907	68 907	—	7 155	7 155	—	—
192	„ S. . .	31 917	33 517	— 1 600	—	—	—	—
193	Dietlikon 106	16 407	16 407	—	—	—	—	—
194	Eglisau . . .	26 936	26 936	—	—	—	—	—
195	„ S. . .	9 734	9 734	—	—	—	—	—

Anmerkungen: siehe Seite 32.

Schulgüter (Primar- und Sekundarschulen¹)

Darstellung A

(Fortsetzung)

Die gesamten Einnahmen und Ausgaben
im ordentlichen und außerordentlichen Verkehr 1932

6

Ordnungsnummer	Bezirke und Schul-Gemeinden ¹)	Ordentlicher Verkehr			Außerordentlicher Verkehr			
		Ein-nahmen	Aus-gaben	Ein-nahmen- (bezw. Aus-gaben-) Ueber-schuß Fr.	Ein-nahmen	Brutto-Ausgaben	Beitrag des ordent-lichen Verkehrs	Netto-Einnahmen- (bezw. Ausgaben-) Ueberschuß
		1	2	3	4	5	6	7
196	Embrach							
	198, 200	20 905	20 905	—	6	1 000	194	— 800
197	" Ober- 190, 198	7 934	7 934	—	—	—	—	—
198	" S.	20 420	20 420	—	—	—	—	—
199	Freienstein	16 168	16 168	—	—	—	—	—
200	" S.	13 450	13 450	—	—	—	—	—
201	Glattfelden P. S.	53 768	53 768	—	—	800	800	—
202	Hochfelden 192	6 535	6 735	— 200	—	—	—	—
203	Höri	12 298	12 298	—	—	—	—	—
204	Hüntwangen 215	6 321	6 321	—	8 888	8 888	—	—
205	Kloten	38 936	38 936	—	—	4 206	4 206	—
206	" S.	15 895	15 895	—	—	—	—	—
207	Lufingen 198	16 243	16 243	—	—	—	—	—
208	Nürensdorf 190	10 165	10 165	—	—	—	—	—
209	Opfikon 206	16 420	16 420	—	2 889	2 890	1	—
210	Rafz P. S.	28 390	28 390	—	24 000	24 000	—	—
211	Rorbas	15 359	20 914	— 5 555	10 335	10 335	—	—
212	Wallisellen P. S.	153 694	153 694	—	—	15 299	2 799	— 12 500
213	Wasterkingen 215	2 943	2 943	—	—	—	—	—
214	Wil	6 554	6 554	—	—	—	—	—
215	" S.	4 595	4 595	—	—	—	—	—
216	Winkel 192	9 139	9 139	—	7 892	7 892	—	—
	Bez. Bülach 1932	674 128	681 483	— 7 355	61 165	82 465	8 000	— 13 300
	1931	687 958	691 176	— 3 218	93 375	175 883	14 918	— 67 590
217	Affoltern P. S. 2)	—	—	—	—	—	—	—
218	Bachs	8 344	8 344	—	—	—	—	—
219	Boppelsen 233	3 636	3 744	— 108	—	—	—	—
220	Buchs	7 510	7 510	—	4 651	8 789	696	— 3 442
221	Dällikon 236	4 073	4 073	—	—	—	—	—
222	Dänikon-Hütikon 233	4 853	4 853	—	—	—	—	—
223	Dielsdorf P. S.	25 457	25 457	—	—	—	—	—
224	Neerach 243	7 633	7 633	—	1 740	1 740	—	—
225	Niederglatt 227	14 325	14 325	—	—	—	—	—
226	Niederhasli	12 790	12 790	—	—	—	—	—
227	" S.	6 360	6 360	—	—	—	—	—
228	Niederweningen	15 902	15 902	—	1 000	1 000	—	—
229	" S.	4 904	4 904	—	—	—	—	—
230	Oberglatt 227, 238	14 714	14 714	—	14 233	29 547	2 554	— 12 760

Anmerkungen: siehe Seite 39.

Die gesamten Einnahmen und Ausgaben
im ordentlichen und außerordentlichen Verkehr 1932

Ordnungsnummer	Bezirke und Schul-Gemeinden ¹⁾	Ordentlicher Verkehr			Außerordentlicher Verkehr			
		Ein-nahmen	Aus-gaben	Ein-nahmen-(bezw. Aus-gaben-)Ueberschuß	Ein-nahmen	Brutto-Ausgaben	Beitrag des ordentlichen Verkehrs	Netto-Einnahmen-(bezw. Aus-gaben-)Ueberschuß
		1	2	3	4	5	6	7
231	Oberweningen 241	4 904	4 904	—	—	—	—	—
232	Otelfingen . .	8 861	8 861	—	—	—	—	—
233	" S. .	18 739	21 239	— 2 500	2 500	5 208	458	— 2 250
234	Regensberg ²⁴¹	3 370	3 370	—	—	—	—	—
235	Regensdorf .	26 628	26 628	—	—	—	—	—
236	" S. .	14 633	14 633	—	—	—	—	—
237	Rümlang . .	18 921	18 921	—	—	—	—	—
238	" S. .	4 354	4 354	—	—	—	—	—
239	Schleinikon ²²⁹	4 690	4 690	—	—	—	—	—
240	Schöfflisdorf .	3 916	3 916	—	—	—	—	—
241	" S. .	5 280	5 280	—	—	—	—	—
242	Stadel . . .	16 182	16 182	—	—	—	—	—
243	" S. . .	5 960	6 657	— 697	—	—	—	—
244	Steinmaur ²⁴¹	20 223	20 223	—	—	—	—	—
245	Weiach ²⁴³	8 120	9 334	— 1 214	—	—	—	—
	Bez. Dielsdorf 1932	295 282	299 801	— 4 519	24 124	46 284	3 708	— 18 452
	1931	292 189	300 116	— 7 927	94 026	151 440	24 972	— 32 443

1) P = Primar-, S = Sekundarschule (ohne Bezeichnung ist immer als Primarschule zu verstehen).

Bei Primarschulgemeinden ohne eigene, gleichnamige Sekundarschule wird mit *Kursivziffern* die Nummer derjenigen Sekundarschule angegeben, in deren Bereich die betr. Primarschule liegt.

2) Im politischen Gemeinde-, Primar- und Sekundarschulwesen zentralisiertes Gut (vide Totalergebnis beim politischen Gemeindegut, Seite 2).

3) Im politischen Gemeinde- und Primarschulwesen zentralisiertes Gut (vide Totalergebnis beim politischen Gemeindegut, Seite 2).

Schulgüter (Primar- und Sekundarschulen¹⁾)

Darstellung B u. C

7

Gliederung der Einnahmen und Ausgaben des Jahres 1932

Ordnungsnummer	Bezirke und Schul-Gemeinden ¹⁾ mit über 2000 Einwohnern	Wirkliche Einnahmen						Rechns.-mäß. Einn.	
		ordentlicher Verkehr					außerord. Verkehr	ordentl. u. außerord. Verkehr	
		Total (Sp. 2 bis 6 + Versch.)	Steuern (inkl. Nach- und Strafsteuern)	Zinse von Kapitalien	Ertrag der Liegen-schaften	Beiträge		Entnahme aus Fonds	
						von Bund und Kanton	aus andern Gemeinde-gütern etc.		Total ⁴⁾
Fr.	Fr.	Fr.	Fr.	Fr.	Fr.	Fr.	Fr.	Fr.	
1 bis 245	Summe der Schul-gemeinden	12 972 248	5 339 962	208 901	438 610	6 220 099	388 790	1 456 167	{ 273 679 238 805*
	Vorjahr (1931)	12 635 234	5 521 291	223 597	444 823	5 792 816	317 432	1 538 190	{ 199 538 188 798*
	Zu- oder Abnahme	+ 337 014	-181 329	-15 596	- 6 213	+427 283	+71 358	-82 023	{ +74 141 +50 007*
1	Zürich P. S. ²⁾	4 492 428	—	—	65 736	4 179 929	97 184	110 468	—
3	Albisrieden P. S. ²⁾	12 301	—	—	600	8 388	3 189	7 418	—
4	Altstetten P. S. ²⁾	87 734	—	—	6 519	29 921	50 521	—	—
7	Dietikon ³⁾	42 761	—	—	4 949	35 605	—	673 510	74 928*
8	" S.	42 373	35 885	242	—	4 122	391	—	2 228
11	Höngg	140 937	117 205	190	3 486	16 040	885	—	3 094
12	" S.	35 237	30 815	990	—	2 688	487	—	1 047
13	Oerlikon ³⁾	20 667	—	—	5 667	4 584	4 078	—	—
14	" S.	285 723	234 904	—	30 146	19 409	—	—	—
16	Schlieren P. S. .	186 394	170 895	1 814	4 450	7 586	—	14 606	—
17	Schwamendingen .	63 190	55 235	1 356	639	5 597	—	—	—
18	Seebach P. S. ²⁾	38 602	—	—	13 147	22 974	—	2 500	{ 29 866 22 500*
22	Weiningen S. . .	9 595	6 635	227	635	1 936	—	—	—
24	Zollikon P. S. . .	267 367	250 827	6 733	4 831	3 319	581	—	—
dir.	übrige Gemeinden . .	128 334	95 354	4 610	2 133	19 143	3 812	11 173	4 885
	Bez. Zürich 1932	5 853 643	997 775	16 162	142 938	4 361 241	161 128	819 675	{ 41 120 97 428*
	1931	5 438 675	938 804	17 748	135 602	4 085 860	120 733	620 169	{ 20 191 35 823*
26	Affoltern a. A. . .	83 936	62 286	1 135	4 754	15 316	430	—	—
27	" S.	16 752	14 248	8	—	1 987	495	272	—
30	Hausen S.	8 011	5 801	240	—	1 464	477	—	750
32	Hedingen S. . . .	7 561	4 526	227	—	1 473	90	—	1 607

¹⁾ P = Primar-, S = Sekundarschule (ohne Bezeichnung ist immer als Primarschule zu verstehen).

²⁾ Auszug aus der Rechnung des im politischen Gemeinde-, Primar- und Sekundarschulwesen zentralisierten Gutes.

³⁾ Auszug aus der Rechnung des im politischen Gemeinde- und Primarschulwesen zentralisierten Gutes.

nach Rechnungstiteln, ordentlicher und außerordentlicher Verkehr

7

Ordnungsnummer	Wirkliche Ausgaben									Rechnungsmäßige Ausgaben	
	ordentlicher Verkehr							außerordentl. Verkehr		ordentlicher und außerord. Verkehr	
	Total (Spalte 10 bis 15 + Verschied.) Fr.	Besoldungen, Barauslagen für die Verwaltung Fr.	Besoldungen an die Lehrer Fr.	Zinse für entlehnte Kapitalien Fr.	Unterhalt von Gebäuden und Liegen-schaften Fr.	Reini-gung und Heizung der Schul-lokale Fr.	Lehr-mittel und Schreib-ma-terialien Fr.	Total (Sp. 17 + Ver-schied.) Fr.	hievon Bau-aus-gaben Fr.	Schulden-tilgung Fr.	Einlage in Fonds Fr.
9	10	11	12	13	14	15	16	17	18	19	
1 bis 245	25 098 980	1 433 256	14 283 593	281 205	1 830 510	2 488 974	1 601 925	6 577 437	6 278 464	{ 477 047 202 383* 436 769 283 666*	{ 501 277 — 650 308 6 507*
	23 822 467	15 086 248		286 551	1 717 294	2 469 049	1 644 447	6 245 731	5 859 954	{ +40 258 -81 283*	{ -149 031 -6 507*
	+1 276 513	+ 630 601		- 5 346	+113 216	+ 19 925	-42 522	+331 706	+418 510		
1	13 865 108	970 399	8 916 877	—	1 042 422	1 081 487	688 691	3 212 398	3 212 398	—	—
3	72 976	3 237	26 792	—	4 154	10 982	7 195	20 195	20 195	—	—
4	301 434	14 922	109 852	—	53 008	38 667	20 827	31 858	31 858	—	—
7	142 795	7 555	67 109	—	4 660	19 733	13 679	873 765	873 765	—	—
8	44 601	2 401	17 012	—	4 455	4 310	3 640	—	—	—	—
11	135 387	3 785	52 810	39	3 653	14 111	21 013	5 367	—	10 300	—
12	36 284	1 486	19 624	—	—	—	3 138	—	—	—	—
13	356 899	9 463	137 344	—	42 232	30 911	21 900	589 520	589 520	—	—
14	208 145	12 917	61 372	31 465	31 700	22 902	13 692	—	—	47 000	30 578
16	140 780	3 683	61 000	20 098	2 311	22 559	12 761	1 993	1 649	{ 25 000 12 613*	20 614
17	51 742	3 137	19 471	—	3 406	10 599	4 573	267 374	267 374	12 770	—
18	148 219	3 732	58 890	—	18 221	18 703	13 329	265 500	95 000	—	—
22	7 479	1 004	2 716	67	476	762	1 258	—	—	—	2 116
24	172 744	8 043	82 870	9 017	9 970	19 371	16 814	14 401	14 401	18 000	62 222
dir.	104 446	5 103	33 207	3 197	5 814	15 956	10 958	—	—	{ 13 922 11 173*	16 036
	15 789 039	1 050 867	9 666 946	67 536	1 236 940	1 317 955	837 822	5 277 004	5 106 160	{ 126 992 23 786*	{ 131 566 —
	14 620 311	10 175 369		72 689	1 093 256	1 294 346	861 793	4 288 550	3 931 346	{ 111 850 26 980*	{ 82 763 —
26	72 003	3 273	24 912	6 754	6 809	14 480	5 474	—	—	{ 6 810 728 272*	5 123
27	15 902	645	9 273	67	—	—	5 133	—	—		122
30	8 761	161	6 650	—	—	—	1 455	—	—	—	—
32	9 168	285	3 491	—	—	1 200	1 474	—	—	—	—

4) Hier handelt es sich vorwiegend um außerordentliche Staatsbeiträge.
* bedeutet außerordentlicher Verkehr.

Schulgüter (Primar- und Sekundarschulen¹⁾)

Darstellung B u. C

(Fortsetzung)

7

Gliederung der Einnahmen und Ausgaben des Jahres 1932

Ordnungsnummer	Bezirke und Schul-Gemeinden ¹⁾ mit über 2000 Einwohnern	Wirkliche Einnahmen						Rechns-mäß.Einn.	
		ordentlicher Verkehr						außerord. Verkehr	ordentl. u. außerord. Verkehr
		Total (Sp. 2 bis 6 + Versch.)	Steuern (inkl. Nach- und Straf-steuern)	Zinse von Kapi-talien	Ertrag der Liegen-schaften	Beiträge		Total ⁴⁾	Entnahme aus Fonds
						von Bund und Kanton	aus andern Gemeinde gütern etc.		
Fr.	Fr.	Fr.	Fr.	Fr.	Fr.	Fr.	Fr.		
37	Mettmenstetten S. . .	29 311	25 203	8	—	3 184	175	—	—
39	Obfelden S. . .	7 130	5 240	754	450	534	100	—	4 025
div.	übrige Gemeinden . .	185 997	120 452	11 817	6 412	37 367	6 439	1 933	{ 48 350 3 656*
	Bez. Affoltern 1932	338 698	237 756	14 189	11 616	61 325	8 206	2 205	{ 54 732 3 656*
	1931	332 028	268 134	15 314	11 258	28 009	4 245	68 169	{ 11 264 11 359*
44	Adliswil P. S. . .	127 256	111 465	792	1 250	8 041	4 051	5 000	—
46	Horgen P. S. ²⁾ . .	26 280	—	—	8 129	14 424	3 728	1 976	—
48	Kitchberg P. S. ²⁾ . .	2 663	—	—	1 600	1 063	—	—	—
51	Richterswil . . .	110 527	89 674	2 470	1 750	8 667	5 225	38 250	16 000*
52	" S. . .	24 317	20 332	1 007	—	2 036	542	—	3 500
53	Rüschlikon . . .	59 545	49 300	14	80	947	8 750	—	—
54	" S. . .	31 601	31 300	42	—	194	—	—	—
56	Thalwil P. S. ²⁾ . .	13 642	—	—	8 362	3 990	1 290	—	—
57	Wädenswil . . .	243 752	216 221	2 853	3 999	15 791	—	—	10 000*
58	" S. . .	85 155	79 031	1 660	—	3 014	—	—	—
div.	übrige Gemeinden . .	107 320	59 081	3 756	8 937	31 744	2 584	7 243	22 166
	Bez. Horgen 1932	832 058	656 404	12 594	34 107	89 911	26 170	52 469	{ 25 666 26 000*
	1931	801 797	643 769	17 356	35 493	69 300	19 446	56 383	{ 2 263 4 405*
59	Erlenbach P. S. ²⁾ . .	8 161	—	—	234	6 064	—	—	—
61	Hombrechtikon . .	37 609	27 573	1 360	25	7 811	—	—	461
62	" S. . .	22 847	18 853	612	670	2 345	—	—	—
63	Küsnacht . . .	243 605	232 628	1 243	4 920	2 603	2 037	—	—
64	" S. . .	55 204	48 244	905	—	2 352	2 622	54	—
65	Männedorf . . .	103 697	82 039	5 871	4 992	1 894	3 900	—	44 438*
66	" S. . .	29 998	24 857	928	—	1 159	254	—	—
67	Meilen P. S. . .	144 782	124 127	3 050	4 400	11 102	—	—	—
69	Stäfa P. S. . .	179 558	162 948	987	550	11 918	1 144	—	—
70	Uetikon P. S. . .	64 010	56 871	1 592	3 880	1 416	—	—	7 430*
div.	übrige Gemeinden . .	64 547	52 885	3 234	1 308	6 015	753	11 698	948
	Bez. Meilen 1932	954 018	831 025	19 782	20 979	54 679	10 710	11 752	{ 1 409 51 868\$
	1931	911 378	809 266	16 872	21 814	44 813	6 514	192 634	{ 42 489 —

Anmerkungen: siehe Seiten 40 u. 41.

nach Rechnungstiteln, ordentlicher und außerordentlicher Verkehr

Ordnungsnummer	Wirkliche Ausgaben								Rechnungsmäßige Ausgaben		
	ordentlicher Verkehr							außerordentl. Verkehr		ordentlicher und außerord. Verkehr	
	Total (Spalte 10 bis 15 + Verschied.) Fr.	Besoldungen, Barauslagen für die Verwaltung Fr.	Besoldungen an die Lehrer Fr.	Zinse für entlehnte Kapitalien Fr.	Unterhalt von Gebäuden und Liegen-schaften Fr.	Reini-gung und Heizung der Schul-lokale Fr.	Lehr-mittel und Schreib-materialien Fr.	Total (Sp. 17 + Verschied.) Fr.	hievon Bau-ausgaben Fr.	Schulden-tilgung Fr.	Einlage in Fonds Fr.
	9	10	11	12	13	14	15	16	17	18	19
37	19 238	266	6 463	3 129	251	4 094	1 973	—	—	10 073	—
39	11 155	754	7 477	—	21	58	1 703	—	—	—	—
dir.	209 355	4 994	47 569	13 972	59 989	34 614	20 500	77 390	72 260	{ 19 715 434*	5 747
	345 582	10 378	105 835	23 922	67 070	54 446	37 712	77 390	72 260	{ 37 326 706*	{ 10 992 —
	291 593	115 719		22 914	19 078	51 206	40 864	136 850	135 102	{ 22 594 5 070*	{ 24 818 —
44	100 775	9 069	53 346	3 337	2 233	6 182	9 223	36 564	36 564	20 917	—
46	221 095	6 059	133 149	—	4 654	33 071	20 176	—	—	—	—
48	150 800	6 142	79 176	—	12 377	19 860	10 389	—	—	—	—
51	92 287	1 438	42 454	1 659	4 431	16 502	7 617	94 858	92 017	—	11 440
52	25 170	342	13 490	273	—	5 000	3 877	—	—	—	2 647
53	59 123	1 079	27 160	270	3 649	14 213	3 292	—	—	—	422
54	29 569	603	15 116	—	—	—	2 312	—	—	—	2 032
56	239 488	3 292	125 573	—	14 830	34 486	16 904	—	—	—	—
57	217 580	7 977	95 597	9 552	11 021	29 501	12 585	22 734	22 734	9 500	3 938
58	79 444	2 431	39 852	—	1 518	8 877	8 257	—	—	—	5 711
dir.	126 033	8 184	53 243	3 900	6 213	21 818	14 364	135 415	122 053	{ 5 878 136*	12 216
	1 341 364	46 616	678 156	18 991	60 926	189 510	108 996	289 571	273 368	{ 36 295 136*	{ 38 406 —
	1 350 871	717 986		23 861	81 020	181 242	116 278	56 951	53 161	{ 23 611 —	{ 48 631 —
59	60 040	1 437	29 569	—	5 965	4 441	5 212	—	—	—	—
61	38 070	519	15 014	236	3 649	7 394	3 318	—	—	—	—
62	14 491	320	5 596	—	427	2 652	3 000	—	—	—	8 356
63	150 702	4 899	72 472	9 804	4 369	13 694	8 419	3 016	3 016	25 125	64 762
64	47 457	2 886	24 645	168	2 500	4 413	3 181	17 060	—	—	3 741
65	71 071	3 738	26 944	—	2 277	10 025	5 686	57 154	57 154	—	19 910
66	25 801	640	14 343	679	650	2 848	2 810	—	—	—	4 197
67	110 014	5 119	50 299	2 200	13 994	19 364	10 067	—	—	—	34 768
69	127 201	13 871	48 448	8 600	7 027	12 439	19 683	—	—	48 070	4 287
70	51 062	6 681	26 937	—	2 284	5 326	5 968	20 378	20 378	—	—
dir.	53 093	2 510	20 520	26	2 975	7 036	7 593	80 468	36 285	498	342
	749 002	46 620	334 787	21 713	43 117	89 632	74 937	178 076	116 833	73 693	140 363
	730 025	358 143		33 242	49 810	86 701	68 700	3 516	1 700	{ 71 600 190 318*	{ 197 053 —

Schulgüter (Primar- und Sekundarschulen¹⁾)

Darstellung B u. C

(Fortsetzung)

7

Gliederung der Einnahmen und Ausgaben des Jahres 1932

Ordnungsnummer	Bezirke und Schul-Gemeinden ¹⁾ mit über 2000 Einwohnern	Wirkliche Einnahmen						Rechns.-mäß. Einn.	
		ordentlicher Verkehr					außerord. Verkehr		ordentl. u. außerord. Verkehr
		Total (Sp. 2 bis 6 + Versch.)	Steuern (inkl. Nach- und Strafsteuern)	Zinse von Kapitalien	Ertrag der Liegen-schaften	Beiträge		Total ⁴⁾	
						von Bund und Kanton	aus andern Gemeindegütern etc.		Fr.
		1	2	3	4	5	6	7	8
72	Bäretswil . . .	33 030	24 295	1 487	2 329	4 520	—	5 764	—
73	„ S. . .	12 528	10 115	488	140	1 739	—	16 954	98
76	Dürnten . . .	34 610	20 899	3 580	5 060	4 713	—	1 496	11 642*
77	„ S. . .	15 358	7 273	1 383	1 150	3 581	1 473	—	1 585
80	Goßau . . .	29 072	23 197	1 221	50	3 209	549	12 000	11 526*
81	„ S. . .	12 962	9 517	201	—	2 898	—	10 600	—
83	Hinwil . . .	39 208	32 503	1 334	823	4 197	—	—	—
84	„ S. . .	24 755	14 167	845	2 500	6 754	—	—	3 622
85	Rüti . . .	97 558	74 325	2 128	2 910	11 750	—	—	15 889
86	„ S. . .	25 505	22 330	1 600	—	1 233	—	—	8 485
88	Wald . . .	115 367	71 203	3 406	6 062	28 320	472	—	49 047
89	„ S. . .	34 322	27 521	809	—	5 013	—	—	11 107
90	Wetzikon . . .	139 279	116 499	830	6 404	9 065	5 866	—	—
91	„ S. . .	48 522	41 672	261	13	5 207	—	—	1 390
div.	übrige Gemeinden . .	116 884	76 578	7 771	7 803	10 575	11 092	12 483	1 097
	Bez. Hinwil 1932	778 960	572 094	27 344	35 244	102 774	19 452	59 297	{ 92 320 23 168*
	1931	919 013	724 449	27 756	39 938	97 391	8 847	92 362	{ 19 002 35 870*
92	Dübendorf . . .	140 371	123 957	561	5 622	5 667	542	—	—
93	„ S. . .	41 047	36 083	1 540	22	2 710	300	—	—
94	Egg . . .	23 802	16 068	612	1 801	5 321	—	—	—
95	„ S. . .	14 928	10 006	130	700	3 573	—	—	—
101	Uster ³⁾ . . .	31 998	—	—	14 726	16 278	150	—	—
102	„ S. . .	98 762	84 588	8	1 150	6 835	2 724	—	2 473
div.	übrige Gemeinden . .	155 378	98 507	7 266	9 303	31 318	7 653	117 827	7 529
	Bez. Uster 1932	506 286	369 209	10 117	33 324	71 702	11 369	117 827	10 002
	1931	533 990	417 632	10 960	31 384	59 680	3 684	171 837	26 753
107	Bauma . . .	30 577	23 195	2 237	1 250	3 371	—	—	3 220
108	„ S. . .	10 940	7 041	1 145	—	2 253	110	1 900	1 341*
113	Illnau . . .	85 715	56 690	476	18 490	9 995	—	6 066	—
114	„ S. . .	14 564	10 318	22	800	1 190	2 137	—	—
117	Rikon-Lindau S.	45 693	40 223	2 885	—	2 495	—	—	—

Anmerkungen: siehe Seiten 40 u. 41.

nach Rechnungstiteln, ordentlicher und außerordentlicher Verkehr

Ordnungsnummer	Wirkliche Ausgaben								Rechnungsmäßige Ausgaben		
	ordentlicher Verkehr							außerordentl. Verkehr		ordentlicher und außerord. Verkehr	
	Total (Spalte 10 bis 15 + Ver- schied.)	Besol- dungen, Bar- auslagen für die Ver- waltung	Besol- dungen an die Lehrer	Zinse für ent- lehnte Kapi- talien	Unterhalt von Gebäuden u. Liegen- schaften	Reini- gung und Heizung der Schul- lokale	Lehr- mittel und Schreib- ma- terialien	Total (Sp. 17 + Ver- schied.)	hievon Bau- aus- gaben	Schulden- tilgung	Einlage in Fonds
	Fr.	Fr.	Fr.	Fr.	Fr.	Fr.	Fr.	Fr.	Fr.	Fr.	Fr.
	9	10	11	12	13	14	15	16	17	18	19
72	30 094	2 419	12 793	372	2 126	5 613	2 734	9 652	9 652	1 100	948
73	11 626	1 611	3 513	921	146	1 506	1 659	—	—	1 000	—
76	33 910	1 822	13 276	—	1 735	7 342	5 082	13 138	13 138	16 954*	—
77	16 943	801	6 108	—	1 227	2 221	1 781	—	—	—	700
80	24 588	1 095	5 196	885	746	4 581	3 231	28 010	28 010	—	—
81	10 734	310	3 947	62	292	1 854	2 453	24 017	24 017	—	—
83	40 225	3 504	12 510	—	8 577	6 485	5 244	—	—	228	—
84	21 350	1 135	9 565	340	741	4 297	2 324	7 027	7 027	—	—
85	113 447	2 169	59 587	—	4 835	17 345	8 909	—	—	—	—
86	33 990	686	18 637	—	3 158	2 181	2 509	—	—	—	—
88	164 414	2 789	70 944	2 079	33 432	22 810	15 634	—	—	—	—
89	45 429	444	19 000	—	1 763	6 188	10 770	—	—	—	—
90	134 092	8 244	61 296	558	6 203	17 976	14 507	12 684	12 684	500	2 503
91	49 912	3 804	24 889	66	2 792	6 651	6 188	—	—	—	—
dir.	105 477	9 927	32 188	8 636	8 748	14 254	13 016	3 806	3 806	6 446 9 603*	5 132
	836 231	40 760	353 449	13 919	76 521	121 304	96 041	98 334	98 334	9 274 26 557*	9 283 —
	812 407	389 960		12 935	69 567	122 475	89 101	180 839	176 671	24 474 17 608*	94 061 3 150*
92	111 903	5 084	41 082	15 908	5 618	15 136	9 681	—	—	28 000	468
93	39 948	1 579	16 137	—	3 998	5 069	4 555	—	—	—	1 099
94	22 503	362	8 835	363	1 989	4 053	3 182	—	—	—	1 299
95	14 373	255	5 922	52	2 353	2 340	2 227	—	—	—	555
101	199 610	5 749	98 882	—	20 155	38 941	13 732	—	—	—	—
102	90 735	3 514	33 395	2 750	8 031	14 135	9 997	—	—	10 500	—
dir.	130 748	5 559	40 503	4 024	20 128	23 255	18 191	104 474	104 474	8 587 62 879*	16 410
	609 820	22 102	244 756	23 097	62 272	102 929	61 565	104 474	104 474	47 087 62 879*	19 831 —
	605 130	255 393		26 402	65 642	102 359	63 158	325 301	324 901	58 208 1 887*	55 201 —
107	33 797	1 056	14 820	—	2 326	4 894	4 075	—	—	—	—
108	9 486	479	5 743	—	—	324	2 086	3 241	3 241	—	1 454
113	59 028	3 196	19 032	9 363	3 328	11 378	5 716	13 272	13 272	10 181	14 300
114	12 401	558	4 130	756	633	1 612	847	—	—	2 163	—
117	40 843	1 393	13 515	896	12 848	2 579	3 827	—	—	—	4 850

Schulgüter (Primar- und Sekundarschulen¹⁾)

Darstellung B u. C

(Fortsetzung)

7

Gliederung der Einnahmen und Ausgaben des Jahres 1932

Ordnungsnummer	Bezirke und Schul-Gemeinden ¹⁾ mit über 2000 Einwohnern	Wirkliche Einnahmen							Rechnungs-mäß. Einn.
		ordentlicher Verkehr						außerord. Verkehr	ordentl. u. außerord. Verkehr
		Total (Sp. 2 bis 6 + Versch.)	Steuern (inkl. Nach- und Straf-steuern)	Zinse von Kapitalien	Ertrag der Liegen-schaften	Beiträge			Total ⁴⁾
						von Bund und Kanton	aus andern Gemeinde-gütern etc.		
		Fr.	Fr.	Fr.	Fr.	Fr.	Fr.	Fr.	Fr.
118	Pfäffikon	60 115	43 215	1 497	5 888	6 048	3 395	—	—
119	„ S.	21 478	18 360	266	—	2 149	703	—	—
div.	übrige Gemeinden . .	231 754	176 556	9 770	9 329	27 617	6 490	4 242	{ 4 273 216*
	Bez. Pfäffikon 1932	500 836	375 598	18 298	35 757	55 118	12 835	12 208	{ 7 493 1 557*
	1931	500 824	397 492	20 086	35 655	39 610	10 079	53 118	{ 5 586 74 557*
135	Elgg S.	27 418	21 659	603	—	4 040	—	—	—
149	Seuzach S. . . .	15 354	13 283	391	—	1 013	—	—	—
150	Turbenthal . . .	49 861	41 094	208	4 300	2 054	1 990	—	—
151	„ S.	16 421	12 046	156	1 088	809	790	—	—
154	Winterthur P. S. ⁵⁾ .	1 394 185	—	—	31 856	1 197 432	87 250	43 864	—
155	Zell	33 892	28 596	393	630	3 102	931	—	2 337
156	Rikon-Zell S. . .	15 311	11 369	537	9	3 262	—	—	1 373
div.	übrige Gemeinden . .	312 714	208 446	16 549	16 819	44 024	8 778	262 421	{ 9 611 8 194*
	Bez. Winterthur 1932	1 865 156	336 493	18 837	54 702	1 255 736	99 739	306 285	{ 13 321 8 194*
	1931	1 869 131	345 006	19 886	65 374	1 247 485	92 821	102 796	{ 26 332 5 273*
160	Andelfingen S. .	15 707	13 582	520	—	1 472	—	—	—
167	Feuerthalen P.S.	70 707	48 999	935	6 072	10 439	3 822	—	—
169	Flaach S.	7 859	5 214	200	—	2 272	—	—	—
174	Uhwiesen S. . . .	11 101	8 664	362	—	1 611	397	—	—
176	Marthalen S. . .	7 075	5 502	562	—	749	—	—	62
div.	übrige Gemeinden . .	266 568	175 933	17 279	14 820	36 904	11 032	16 094	7 988
	Bez. Andelfingen 1932	379 017	257 894	19 858	20 892	53 447	15 251	16 094	8 050
	1931	368 983	258 512	21 300	19 997	35 277	23 742	13 468	{ 9 685 1 365*
190	Bassersdorf S. . .	12 578	10 587	279	500	591	—	—	—
191	Bülach	68 907	60 368	1 663	1 865	3 242	100	7 155	—
192	„ S.	30 573	26 246	140	250	3 138	340	—	1 344

⁵⁾ Im politischen Gemeinde-, Primar-, Sekundarschul- und Armenwesen zentralisiertes Gut. (Vide Total-ergebnis beim politischen Gemeindegut, Seite 5.)

Uebrigc Anmerkungen: siehe Seiten 40 u. 41.

nach Rechnungstiteln, ordentlicher und außerordentlicher Verkehr

Ordnungsnummer	Wirkliche Ausgaben								Rechnungsmäßige Ausgaben		
	ordentlicher Verkehr							außerordentl. Verkehr		ordentlicher und außerord. Verkehr	
	Total (Spalte 10 bis 15 + Verschied.)	Besoldungen, Barauslagen für die Verwaltung	Besoldungen an die Lehrer	Zinse für entlehnte Kapitalien	Unterhalt von Gebäuden u. Liegenschaften	Reinigung und Heizung der Schullokale	Lehrmittel und Schreibmaterialien	Total (Sp. 17 + Verschied.)	hievon Bauausgaben	Schuldentilgung	Einlage in Fonds
	Fr.	Fr.	Fr.	Fr.	Fr.	Fr.	Fr.	Fr.	Fr.	Fr.	Fr.
118	56 511	2 262	17 161	1 757	1 695	13 354	5 424	—	—	—	3 604
119	21 455	260	8 210	20	—	5 000	2 781	—	—	—	23
div.	202 402	8 638	51 205	19 536	32 057	33 667	22 865	30 480	30 480	18 819	7 984
	435 923	17 842	133 816	32 328	52 887	72 808	47 621	46 993	46 993	{ 31 163 —	{ 32 215 —
	418 378	151 409		18 416	46 786	75 100	55 330	537 804	537 804	{ 17 852 4 242*	{ 48 237 216*
135	24 436	1 587	6 903	324	1 703	3 938	2 429	—	—	—	2 982
149	13 594	430	5 891	10	—	2 268	2 238	—	—	—	1 760
150	41 372	1 173	14 876	1 131	3 722	7 102	3 786	—	—	—	8 489
151	14 964	860	6 603	—	500	2 801	1 750	—	—	—	1 457
154	3 333 980	120 071	2 192 749	—	126 908	265 341	127 164	106 470	106 470	—	—
155	33 229	3 175	9 186	765	2 601	7 788	4 171	—	—	3 000	—
156	13 063	1 389	6 667	86	182	1 092	1 804	21 729	21 729	—	—
div.	294 283	15 974	86 098	21 647	15 338	50 396	36 875	222 746	214 495	{ 18 245 83 893*	11 927
	3 768 921	144 659	2 328 973	23 963	150 954	340 726	180 217	350 945	342 694	{ 21 245 83 893*	{ 26 615 —
	3 765 170	2 428 555		12 788	195 624	344 811	188 346	407 407	404 222	{ 11 094 1 023*	{ 23 068 252*
160	13 406	746	6 975	—	—	2 000	1 616	—	—	—	2 301
167	62 164	2 349	20 920	4 833	2 987	10 140	5 146	—	—	8 134	409
169	6 604	500	2 685	—	504	602	1 537	—	—	—	1 255
174	10 596	951	4 688	—	700	1 162	1 650	—	—	—	505
176	7 137	377	3 598	4	—	1 000	1 671	—	—	—	—
div.	227 476	13 423	63 637	7 554	20 230	46 091	28 444	28 333	27 833	{ 18 468 1 994*	26 379
	327 383	18 346	102 503	12 391	24 421	60 995	40 064	28 333	27 833	{ 26 602 1 994*	{ 30 849 —
	339 249	123 382		19 994	31 278	64 053	39 627	1 365	1 365	{ 31 024 13 468*	{ 21 649 —
190	11 521	738	5 310	—	79	767	1 348	—	—	—	1 057
191	57 395	3 478	19 747	2 763	2 826	9 595	4 381	7 155	—	11 000	512
192	31 917	1 080	14 755	1 575	1 010	3 662	4 692	—	—	1 600	—

Schulgüter (Primar- und Sekundarschulen¹⁾)

Darstellung B u. C

(Schluß)

7

Gliederung der Einnahmen und Ausgaben des Jahres 1932

Ordnungsnummer	Bezirke und Schul-Gemeinden ¹⁾ mit über 2000 Einwohnern	Wirkliche Einnahmen						Rechns.-mäss. Einn.	
		ordentlicher Verkehr						außerord. Verkehr	ordentl. u. außerord. Verkehr
		Total (Sp. 2 bis 6 + Versch.)	Steuern (inkl. Nach- und Strafsteuern)	Zinse von Kapi- talien	Ertrag der Liegen- schaften	Beiträge		Total ⁴⁾	Entnahme aus Fonds
						von Bund und Kanton	aus andern Gemeinde- gütern etc. Fr.		
Fr.	Fr.	Fr.	Fr.	Fr.	Fr.	Fr.	Fr.		
198	Embrach S. . .	20 420	16 490	502	10	1 606	275	—	—
200	Freienstein S. . .	10 868	8 849	113	800	922	—	—	2 582
206	Kloten S.	15 895	13 878	659	—	1 358	—	—	—
212	Wallisellen P. S.	153 694	137 473	2 415	3 743	7 071	1 196	—	—
div.	übrige Gemeinden . .	351 377	247 033	24 089	19 667	37 016	17 125	32 727	{ 5 890 21 283*
	Bez. Bülach 1932	664 312	520 924	29 860	26 835	54 944	19 036	39 882	{ 9 816 21 283*
	1931	676 621	531 236	34 087	27 488	50 700	20 988	74 713	{ 11 337 18 662*
217	Affoltern b. Zch. P. S. ²⁾	13 732	—	—	2 339	11 000	—	—	—
236	Regensdorf S. . .	12 150	10 278	324	—	1 464	—	—	2 488
243	Stadel S.	4 501	3 611	150	—	636	—	—	1 459
div.	übrige Gemeinden . .	268 881	170 901	20 486	19 877	46 122	4 894	18 473	{ 5 808 5 651*
	Bez. Dielsdorf 1932	299 264	184 790	20 960	22 216	59 222	4 894	18 473	{ 9 750 5 651*
	1931	277 794	186 991	22 232	20 820	34 691	6 333	92 541	{ 24 636 1 484*

¹⁾ P = Primar-, S = Sekundarschule (ohne Bezeichnung ist immer als Primarschule zu verstehen).

²⁾ Auszug aus der Rechnung des im politischen Gemeinde-, Primar- und Sekundarschulwesen zentralisierten Gutes.

³⁾ Auszug aus der Rechnung des im politischen Gemeinde- und Primarschulwesen zentralisierten Gutes.

⁴⁾ Hier handelt es sich vorwiegend um außerordentliche Staatsbeiträge.

* bedeutet außerordentlicher Verkehr.

nach Rechnungstiteln, ordentlicher und außerordentlicher Verkehr

Ordnungsnummer	Wirkliche Ausgaben									Rechnungsmäßige Ausgaben	
	ordentlicher Verkehr							außerordentl. Verkehr		ordentlicher und außerord. Verkehr	
	Total (Spalte 10 bis 15 + Verschied.)	Besoldungen, Barauslagen für die Verwaltung	Besoldungen an die Lehrer	Zinse für entlehnte Kapitalien	Unterhalt von Gebäuden und Liegenschaften	Reinigung und Heizung der Schullokale	Lehrmittel und Schreibmaterialien	Total (Sp. 17 + Verschied.)	hievon Bauausgaben	Schuldentilgung	Einlage in Fonds
	Fr.	Fr.	Fr.	Fr.	Fr.	Fr.	Fr.	Fr.	Fr.	Fr.	
	9	10	11	12	13	14	15	16	17	18	19
198	15 292	658	5 648	1 890	249	2 365	2 054	—	—	2 000	3 128
200	13 450	465	5 082	1 053	209	1 079	2 258	—	—	—	—
206	13 550	945	6 106	—	—	2 382	1 757	—	—	—	2 345
212	128 691	3 780	59 833	13 614	3 645	18 010	11 770	15 299	11 299	18 800	3 404
div.	327 366	15 098	121 987	8 709	23 625	52 177	42 365	50 431	25 784	{ 14 642 692*	9 492
	605 111	26 584	240 408	29 632	31 739	91 071	71 136	81 773	45 971	{ 48 042 692*	{ 20 330 —
	593 000	263 851		30 158	34 040	93 477	76 336	172 994	167 661	49 147	{ 34 111 2 889*
217	54 666	1 599	27 436	—	1 035	8 973	8 334	—	—	—	—
236	14 633	518	4 946	67	—	1 050	2 288	—	—	—	—
243	6 657	465	2 564	32	—	200	2 416	—	—	—	—
div.	214 648	9 900	59 018	13 614	19 628	37 375	32 766	44 544	43 544	{ 19 328 1 740*	40 827
	290 604	12 482	93 964	13 713	20 663	47 598	45 814	44 544	43 544	{ 19 328 1 740*	{ 40 827 —
	296 333	106 481		13 152	31 193	53 279	44 914	134 154	126 021	{ 15 315 23 070*	{ 20 716 —

Schulgüter (Primar- und Sekundarschulen¹⁾)

Darstellung D

8 Aktiven, Passiven und Reinvermögen auf Ende 1932

Ordnungsnummer	Bezirke und Schul-Gemeinden ¹⁾	Aktiven					Total aller Aktiven	Pas-siven	Ueber-schuß der Aktiven (bezw. Pas-siven →)
		realisierbare			nichtrealisierbare				
		Total	Zins-tragende Kapi-talien	Liegen-schaften	Total	Liegen-schaften			
		Fr.	Fr.	Fr.	Fr.	Fr.			
1 bis 245	Summe der Schulgemeinden	8 104 088	5 352 127	1 388 545	47 028 057	44 584 413	55 132 145	9 284 864	45 847 281
	Vorjahr (1931)	8 515 529	5 372 225	1 352 991	46 424 047	44 023 983	54 939 576	9 595 094	45 344 482
	Zu- od. Abnahme	-411 441	- 20 098	+ 35 554	+ 604 010	+ 560 430	+ 192 569	-310 230	+ 502 799
1	Zürich P. S. ²⁾	—	—	—	—	—	—	—	—
2	Aesch 6	9 592	5 710	1 000	46 523	43 600	56 115	4 000	52 115
3	Albisrieden P. S. ²⁾	—	—	—	—	—	—	—	—
4	Altstetten P. S. ²⁾	—	—	—	—	—	—	—	—
5	Birmensdorf . .	35 663	31 927	—	90 492	84 200	126 155	11 870	114 285
6	„ S.	22 622	19 196	—	3 663	—	26 285	4 709	21 576
7	Dietikon ³⁾ . . .	—	—	—	—	—	—	—	—
8	„ S. . . .	22 626	10 134	—	17 071	—	39 697	21 244	18 453
9	Engstringen, Ober- 12	22 045	16 777	—	58 400	57 700	80 445	7 885	72 560
10	„ Unter- 22	17 315	4 900	400	59 164	56 000	76 479	16 900	59 579
11	Höngg	31 490	1 915	13 671	593 160	571 429	624 650	67 030	557 620
12	„ S.	28 826	21 797	—	7 911	—	36 737	15 268	21 469
13	Oerlikon ³⁾ . . .	—	—	—	—	—	—	—	—
14	„ S.	101 297	—	—	1 625 285	1 596 784	1 726 582	816 419	910 163
15	Oetwil-Geroldswil . 22	3 720	2 477	—	80 750	80 500	84 470	7 593	76 877
16	Schlieren P. S.	168 837	44 860	89 800	1 228 900	1 167 000	1 397 737	487 771	909 966
17	Schwamendingen . 14	64 521	31 767	8 450	1 117 481	1 040 445	1 182 002	596 687	585 315
18	Seebach P. S. ²⁾	—	—	—	—	—	—	—	—
19	Uitikon 6	17 533	13 777	—	109 581	101 500	127 114	18 149	108 965
20	Urdorf 8	10 215	3 515	—	67 708	59 000	77 923	16 349	61 574
21	Weiningen . . .	23 434	20 672	—	124 936	124 936	148 370	12 426	135 944
22	„ S.	9 139	6 300	—	42 213	37 199	51 352	5 303	46 049
23	Witikon 1	25 840	19 548	—	78 114	72 000	103 954	24 614	79 340
24	Zollikon P. S. . .	489 505	234 050	236 824	632 200	624 200	1 121 705	448 422	673 283
	Bez. Zürich 1932	1 104 220	489 322	350 145	5 983 552	5 716 493	7 087 772	2 582 639	4 505 133
	1931	1 207 501	438 218	350 144	5 986 201	5 719 495	7 193 702	2 565 161	4 628 541
25	Aegust 27	24 107	12 785	8 461	110 146	104 100	134 253	25 733	108 520
26	Affoltern	59 440	52 008	3 700	713 405	683 250	772 845	159 588	613 257
27	„ S.	4 786	4 190	—	12 000	—	16 786	717	16 069

¹⁾ P = Primar-, S = Sekundarschule (ohne Bezeichnung ist immer als Primarschule zu verstehen).

Bei Primarschulgemeinden ohne eigene, gleichnamige Sekundarschule wird mit *Kursivziffern* die Nummer derjenigen Sekundarschule angegeben, in deren Bereich die betr. Primarschule liegt.

²⁾ Im politischen Gemeinde-, Primar- und Sekundarschulwesen zentralisiertes Gut (vide Totalergebnis beim politischen Gemeindegut).

³⁾ Im politischen Gemeinde- und Primarschulwesen zentralisiertes Gut (vide Totalergebnis beim politischen Gemeindegut).

Passivendeckung und Bestand der Spezialfonds auf Ende 1932

9

Bezirke und Schul-Gemeinden ¹⁾	Vergleichung der realisierbaren Aktiven und Passiven				Spezialfonds Ende des Jahres		
	Realisierbares Reinvermögen	Ungedeckte Schuld	Ver-	Ver-	Ausgleichsfonds	Fonds für außerordentliche Ausgaben	Andere Spezialfonds
			besserung	schlechterung			
			gegen dem Vorjahr				
Fr.	Fr.	Fr.	Fr.	Fr.	Fr.	Fr.	
Summe der Schulgemeinden	2 717 510	3 898 286	595 363	696 574	1 903 418	1 215 395	1 743
Vorjahr (1931)	2 797 780	3 877 345	671 740	1 007 912	1 871 685	1 091 677	1 706
Zu- oder Abnahme	- 80 270	+ 20 941	-76 377	-311 338	+ 31 733	+123 718	+ 37
Zürich P. S. 2)	—	—	—	—	—	—	—
Aesch 6	5 592	—	1 802	—	—	—	—
Albisrieden P. S. 2)	—	—	—	—	—	—	—
Altstetten P. S. 2)	—	—	—	—	—	—	—
Birmensdorf	23 793	—	—	—	7 871	20 461	—
„ S.	17 913	—	—	—	4 711	—	—
Dietikon 3)	—	—	—	—	—	—	—
„ S.	1 382	—	—	—	21 244	—	—
Engstringen, Ober- 12	14 160	—	—	—	748	7 137	—
„ Unter- 22	415	—	6 478	—	—	—	—
Höngg	—	35 540	8 644	—	—	—	—
„ S.	13 558	—	—	—	10 018	5 250	—
Oerlikon 3)	—	—	—	—	—	—	—
„ S.	—	715 122	47 000	—	227 033	—	—
Oetwil-Geroldswil 22	—	3 873	4 700	—	1 594	—	—
Schlieren P. S.	—	318 934	37 613	—	35 596	43 175	1 743
Schwamendingen 14	—	532 166	—	255 926	—	—	—
Seebach P. S. 2)	—	—	—	—	—	—	—
Uitikon 6	—	616	1 780	—	976	—	—
Urdorf 8	—	6 134	1 950	—	—	—	—
Weiningen	11 008	—	7 200	—	7 426	—	—
„ S.	3 836	—	—	—	4 404	—	—
Witikon 1	1 226	—	—	—	24 613	5 251	—
Zollikon P. S.	41 083	—	18 000	—	21 214	196 512	—
Bezirk Zürich 1932	133 966	1 612 385	135 167	255 926	367 448	277 786	1 743
1931	106 549	1 464 209	126 069	119 692	318 273	205 856	1 706
Aeugst 27	—	1 626	2 859	—	2 332	—	—
Affoltern	—	100 148	6 810	—	9 788	2 000	—
„ S.	4 069	—	1 000	—	717	—	—

Anmerkungen: siehe Seite 50.

Schulgüter (Primar- und Sekundarschulen¹⁾)

Darstellung D

(Fortsetzung)

8 Aktiven, Passiven und Reinvermögen auf Ende 1932

Ordnungsnummer	Bezirke und Schul-Gemeinden ¹⁾	Aktiven					Total aller Aktiven	Pas-siven	Ueber-schuß der Aktiven bezw. Pas-siven —
		realisierbare			nichtrealisierbare				
		Total	Zins-tragende Kapitalien	Liegen-schaften	Total	Liegen-schaften			
		Fr.	Fr.	Fr.	Fr.	Fr.			
28	Bonstetten . 32	11 897	8 714	—	178 917	172 600	190 814	44 832	145 982
29	Hausen	45 841	42 691	—	302 951	277 324	348 792	48 299	300 493
30	„ S. . . .	9 366	2 575	—	3 646	1 575	13 012	3 584	9 428
31	Hedingen . . .	8 390	5 137	—	278 453	265 400	286 843	46 855	239 988
32	„ S. . . .	7 397	6 209	—	4 256	—	11 653	4 397	7 256
33	Kappel . . . 30	10 326	8 682	1 500	57 175	54 700	67 501	2 211	65 290
34	Knonau . . . 37	34 136	31 597	—	50 304	45 336	84 440	9 752	74 688
35	Maschwanden 37	12 653	11 691	—	62 958	59 650	75 611	5 411	70 200
36	Mettmenstetten	43 810	43 200	—	202 360	190 636	246 170	36 297	209 873
37	„ S. . . .	8 978	436	—	232 000	230 000	240 978	74 464	166 514
38	Obfelden . . .	77 071	35 681	36 000	163 760	153 960	240 831	67 997	172 834
39	„ S. . . .	18 685	17 238	—	4 520	—	23 205	13 685	9 520
40	Ottenbach . 39	24 344	23 724	—	110 350	108 750	134 694	5 944	128 750
41	Rifferswil . 30	14 132	11 777	—	119 696	115 800	133 828	14 132	119 696
42	Stallikon . 32	17 633	13 666	996	104 535	95 050	122 168	64 861	57 307
43	Wettswil . 32	2 295	116	—	42 730	37 800	45 025	16 600	28 425
	Bez. Affoltern 1932	435 287	332 117	50 657	2 754 162	2 595 931	3 189 449	645 359	2 544 090
	1931	534 277	372 113	53 155	2 709 512	2 550 930	3 243 789	709 677	2 534 112
44	Adliswil P. S. .	51 098	23 586	—	576 871	538 550	627 969	92 646	535 323
45	Hirzel P. S. . .	43 233	30 911	1 501	212 010	204 630	255 243	114 225	141 018
46	Horgen P. S. 2)	—	—	—	—	—	—	—	—
47	Hütten . . . 52	22 832	5 150	15 371	43 009	35 996	65 841	15 710	50 131
48	Kilchberg P. S. 2)	—	—	—	—	—	—	—	—
49	Langnau P. S. 2)	—	—	—	—	—	—	—	—
50	Oberrieden P. S.	51 394	46 771	200	436 886	431 575	488 280	58 675	429 605
51	Richterswil . .	90 485	29 516	13 200	523 800	502 800	614 285	119 052	495 233
52	„ S. . . .	29 692	25 450	—	3 595	—	33 287	16 651	16 636
53	Rüschlikon . .	6 000	667	5 000	528 295	518 000	534 295	6 000	528 295
54	„ S. . . .	5 095	3 337	—	11 133	—	16 228	2 354	13 874
55	Schönenberg 58	21 883	17 463	2 300	84 116	74 450	105 999	13 351	92 648
56	Thalwil P. S. 2)	—	—	—	—	—	—	—	—
57	Wädenswil . .	117 946	115 629	—	1 892 560	1 812 484	2 010 506	231 446	1 779 060
58	„ S. . . .	42 197	40 924	—	21 033	—	63 280	26 720	36 560
	Bez. Horgen 1932	481 855	339 404	37 572	4 333 358	4 118 485	4 815 213	696 890	4 118 383
	1931	555 759	445 690	37 570	4 264 040	4 063 186	4 819 799	645 357	4 174 442
59	Erlenbach P. S. 2)	—	—	—	—	—	—	—	—
60	Herrliberg P. S.	25 917	9 770	1 350	267 700	248 700	293 617	71 667	221 950
61	Hombrechtikon .	34 129	31 998	—	343 906	335 500	378 035	8 998	369 037
62	„ S. . . .	25 370	24 026	—	137 211	134 300	162 581	14 934	147 647

Anmerkungen: siehe Seite 50.

Passivendeckung und Bestand der Spezialfonds auf Ende 1932

Bezirke und Schul-Gemeinden ¹⁾	Vergleichung der realisierbaren Aktiven und Passiven				Spezialfonds Ende des Jahres		
	Realisierbares Reinvermögen	Ungedeckte Schuld	Ver-	Ver-	Ausgleichsfonds	Fonds für außerordentliche Ausgaben	Andere Spezialfonds
			besserung	schlechterung			
			gegen dem Vorjahr				
Fr.	Fr.	Fr.	Fr.	Fr.	Fr.	Fr.	
Bonstetten . . . 32	—	32 935	—	1 245	3 629	—	—
Hausen	—	2 458	909	—	—	—	—
„ S.	5 782	—	—	—	3 585	—	—
Hedingen	—	38 465	—	—	3 254	2 000	—
„ S.	3 000	—	—	—	2 033	2 364	—
Kappel 30	8 115	—	—	—	1 412	—	—
Knonau 37	24 384	—	—	—	9 351	—	—
Maschwanden . . 37	7 242	—	1 234	—	346	—	—
Mettmenstetten . .	7 513	—	—	—	9 398	—	—
„ S.	—	65 486	10 073	—	9 464	—	—
Obfelden	9 074	—	—	—	30 997	—	—
„ S.	5 000	—	—	—	6 454	7 231	—
Ottenbach 39	18 400	—	—	—	3 055	3 489	—
Rifferswil 30	—	—	—	—	5 091	—	—
Stallikon 32	—	47 228	—	59 177	—	—	—
Wettswil 32	—	14 305	2 865	—	—	—	—
Bezirk Affoltern 1932	92 579	302 651	25 750	60 422	100 906	17 084	—
1931	102 294	277 694	25 008	55 449	149 718	15 068	—
Adliswil P. S.	—	41 548	—	5 083	12 473	—	—
Hirzel P. S.	—	70 992	—	100 000	16 773	—	—
Horgen P. S. 2)	—	—	—	—	—	—	—
Hütten 52	7 122	—	1 378	—	—	—	—
Kilchberg P. S. 2)	—	—	—	—	—	—	—
Langnau P. S. 2)	—	—	—	—	—	—	—
Oberrieden P. S.	—	7 281	1 500	—	22 174	—	—
Richterswil	—	28 567	—	33 808	20 554	11 440	—
„ S.	13 041	—	—	—	10 061	6 590	—
Rüschlikon	—	—	—	—	—	4 422	—
„ S.	2 741	—	—	—	2 355	—	—
Schönenberg 58	8 532	—	1 136	—	1 158	308	—
Thalwil P. S. 2)	—	—	—	—	—	—	—
Wädenswil	—	113 500	9 500	—	64 447	10 000	—
„ S.	15 477	—	—	—	20 721	—	—
Bezirk Horgen 1932	46 913	261 888	13 514	138 891	170 716	32 760	—
1931	78 648	168 246	18 112	19 274	148 394	62 707	—
Erlenbach P. S. 2)	—	—	—	—	—	—	—
Herliberg P. S.	—	45 750	—	57 208	10 179	27 415	—
Hombrechtikon	25 131	—	—	—	5 200	—	—
„ S.	10 436	—	—	—	14 643	—	—

Anmerkungen: siehe Seite 50.

Schulgüter (Primar- und Sekundarschulen¹⁾)

Darstellung D

(Fortsetzung)

8 Aktiven, Passiven und Reinvermögen auf Ende 1932

Ordnungsnummer	Bezirke und Schul-Gemeinden ¹⁾	Aktiven					Total aller Aktiven	Pas-siven	Ueber-schuß der Aktiven (bezw. Pas-siven —)
		realisierbare			nichtrealisierbare				
		Total	Zins-tragende Kapital-len	Liegen-schaften	Total	Liegen-schaften			
		Fr.	Fr.	Fr.	Fr.	Fr.			
		1	2	3	4	5	6	7	8
63	Küsnacht . . .	266 157	151 603	102 500	752 078	729 419	1 018 235	306 982	711 253
64	" S. . .	29 695	19 481	—	242 671	218 542	272 366	42 695	229 671
65	Männedorf . . .	153 112	117 553	21 700	504 853	496 000	657 965	117 002	540 963
66	" S. . .	28 477	23 617	—	9 559	—	38 036	23 617	14 419
67	Meilen P. S. . .	142 180	120 647	10 000	731 500	705 500	873 680	109 053	764 627
68	Oetwil . . . 66	27 181	25 000	—	143 273	134 500	170 454	—	170 454
69	Stäfa P. S. . .	66 422	28 983	24 000	882 000	882 000	948 422	146 393	802 029
70	Uetikon P. S. . .	81 813	35 485	38 325	450 068	450 068	531 881	21 711	510 170
71	Zumikon . . . 64	22 705	20 990	—	62 876	57 745	85 581	14 994	70 587
	Bez. Meilen 1932	903 158	609 153	197 675	4 527 695	4 392 274	5 430 853	878 046	4 552 807
	1931	831 811	515 502	206 775	4 451 743	4 325 074	5 283 554	810 184	4 473 370
72	Bäretswil . . .	36 684	34 503	—	303 781	288 098	340 465	10 932	329 533
73	" S. . .	14 083	11 880	—	137 312	130 800	151 395	18 322	133 073
74	Bubikon . . .	107 914	97 971	5 100	342 328	324 410	450 242	63 182	387 060
75	" S. . .	38 126	35 135	—	69 190	65 850	107 316	19 371	87 945
76	Dürnten . . .	97 492	84 139	500	481 200	458 600	578 692	51 266	527 426
77	" S. . .	36 627	34 117	—	132 285	126 500	168 912	23 616	145 296
78	Fiscenthal . . .	37 469	29 192	3 190	327 573	311 920	365 042	53 500	311 542
79	" S. . .	11 163	8 800	—	87 123	82 740	98 286	1 075	97 211
80	Gösbau . . .	39 830	23 500	2 700	307 454	289 043	347 284	39 830	307 454
81	" S. . .	16 920	5 385	—	74 420	70 800	91 340	28 109	63 231
82	Grünigen P. S. . .	87 768	12 486	71 500	291 650	276 000	379 418	122 950	256 468
83	Hinwil . . .	46 184	37 252	5 100	307 110	294 110	353 294	3 285	350 009
84	" S. . .	19 284	17 739	—	215 094	203 000	234 378	10 158	224 220
85	Rüti . . .	122 176	83 959	31 300	449 002	449 000	571 178	54 152	517 026
86	" S. . .	45 330	39 148	—	157 002	157 000	202 332	38 608	163 724
87	Seegräben . . . 91	15 352	10 014	2 200	80 053	73 450	95 405	6 024	89 381
88	Wald . . .	79 541	64 650	—	1 282 261	1 189 511	1 361 802	65 610	1 296 192
89	" S. . .	32 643	13 900	—	256 614	228 000	289 257	2 126	287 131
90	Wetzikon . . .	170 118	13 780	146 066	709 188	653 674	879 306	16 600	862 706
91	" S. . .	12 537	8 383	—	180 928	160 068	193 465	8 800	184 665
	Bez. Hinwil 1932	1 067 241	665 933	267 656	6 191 568	5 832 574	7 258 809	637 516	6 621 293
	1931	1 193 424	687 361	267 806	6 070 107	5 715 954	7 263 531	773 596	6 489 935
92	Dübendorf . . .	140 340	57 696	10 000	1 012 500	978 000	1 152 840	377 340	775 500
93	" S. . .	67 436	26 000	—	94 500	82 500	161 936	49 670	112 266
94	Egg . . .	22 307	13 790	600	203 911	185 150	225 898	17 190	208 708
95	" S. . .	7 759	5 536	—	112 270	102 400	120 029	7 759	112 270
96	Fällanden . . . 93	13 733	10 785	—	122 334	116 600	136 067	23 900	112 167

Anmerkungen: siehe Seite 50.

Passivendeckung und Bestand der Spezialfonds auf Ende 1932

Bezirke und Schul-Gemeinden ¹⁾	Vergleichung der realisierbaren Aktiven und Passiven				Spezialfonds Ende des Jahres		
	Realisierbares Reinvermögen	Ungedeckte Schuld	Ver-	Ver-	Ausgleichsfonds	Fonds für außerordentliche Ausgaben	Anderer Spezialfonds
			besserung	schlechterung			
			gegen dem Vorjahr				
Fr.	Fr.	Fr.	Fr.	Fr.	Fr.	Fr.	
Küsnacht	—	40 825	25 125	—	60 031	133 682	—
„ S.	—	13 000	—	13 000	42 695	—	—
Männedorf	36 110	—	—	—	8 940	108 061	—
„ S.	4 860	—	—	—	23 617	—	—
Meilen P. S.	33 127	—	—	—	34 453	54 999	—
Oetwil 66	27 181	—	498	—	8 900	—	—
Stäfa P. S.	—	79 971	48 070	—	—	15 843	—
Uetikon P. S.	60 102	—	—	—	14 390	7 320	—
Zumikon 64	7 711	—	—	—	13 794	1 200	—
Bez. Meilen 1932	204 658	179 546	73 693	70 208	236 842	348 520	—
1931	215 618	193 991	261 917	498	198 975	295 067	—
Bäretswil	25 752	—	—	1 900	2 127	838	—
„ S.	—	4 239	17 954	—	277	—	—
Bubikon	44 732	—	—	—	43 181	20 000	—
„ S.	18 755	—	—	—	19 371	—	—
Dürnten	46 226	—	—	—	44 758	6 508	—
„ S.	13 011	—	—	—	15 616	8 000	—
Fischenthal	—	16 031	11 406	—	—	—	—
„ S.	10 088	—	1 643	—	916	—	—
Goßau	—	—	—	—	6 558	—	—
„ S.	—	11 189	—	11 189	6 081	—	—
Grüningen P. S.	—	35 182	3 000	—	8 125	3 224	—
Hinwil	42 899	—	—	1 017	—	3 285	—
„ S.	9 126	—	—	—	5 158	—	—
Rüti	68 024	—	—	—	39 179	14 973	—
„ S.	6 722	—	—	—	18 608	20 000	—
Seegräben 91	9 328	—	—	—	3 526	6 684	—
Wald	13 931	—	—	—	214	—	—
„ S.	30 517	—	—	—	2 126	—	—
Wetzikon	153 518	—	—	10 000	16 600	—	—
„ S.	3 737	—	—	—	6 767	2 033	—
Bezirk Hinwil 1932	496 366	66 641	34 003	24 106	239 188	85 545	—
1931	507 640	87 812	37 941	62 151	336 800	95 425	—
Dübendorf	—	237 000	28 000	—	29 240	—	—
„ S.	17 766	—	—	—	29 670	20 000	—
Egg	5 117	—	—	—	10 190	—	—
„ S.	—	—	—	—	7 759	—	—
Fällanden 93	—	10 167	—	130	—	—	—

Anmerkungen: siehe Seite 50.

Schulgüter (Primar- und Sekundarschulen¹⁾)

Darstellung D

(Fortsetzung)

8 Aktiven, Passiven und Reinvermögen auf Ende 1932

Ordnungsnummer	Bezirke und Schul-Gemeinden ¹⁾	Aktiven					Total aller Aktiven	Pas-siven	Ueber-schuß der Aktiven (<i>bezw. Pas-siven</i> →)
		realisierbare			nichtrealisierbare				
		Total	Zins-tragende Kapi-talien	Liegen-schaften	Total	Liegen-schaften			
		Fr.	Fr.	Fr.	Fr.	Fr.			
	1	2	3	4	5	6	7	8	
97	Greifensee . 103	17 083	16 192	—	58 863	55 500	75 946	—	75 946
98	Maur P. S. . . .	49 744	42 500	1 575	220 325	203 825	270 069	8 304	261 765
99	Mönchaltorf P.S.	28 647	19 257	2 500	334 604	315 680	363 251	97 813	265 438
100	Schwerzenbach 93	2 831	2 227	—	105 456	100 415	108 287	2 831	105 456
101	Uster ³⁾	—	—	—	—	—	—	—	—
102	„ S.	26 967	—	—	603 805	558 000	630 772	50 846	579 926
103	Nänikon S. . . .	6 208	—	4 000	94 310	88 500	100 518	5 499	95 019
104	Volkenswil P. S.	50 668	47 465	—	384 444	370 762	435 112	62 890	372 222
105	Wangen . . . 92	40 657	28 772	453	246 374	235 300	287 031	19 361	267 670
106	Brüttsellen S. .	9 044	7 611	—	5 622	—	14 666	4 354	10 312
	Bez. Uster 1932	483 424	277 831	19 128	3 598 998	3 392 632	4 082 422	727 757	3 354 665
	1931	625 802	255 703	19 128	3 561 458	3 356 932	4 187 260	937 739	3 249 521
107	Bauma	56 263	50 583	—	276 365	248 505	332 628	7 163	325 465
108	„ S.	29 893	28 388	—	5 000	—	34 893	11 893	23 000
109	Fehraltorf	30 205	27 548	—	101 665	94 000	131 870	24 198	107 672
110	„ S.	4 775	2 940	—	3 258	—	8 033	1 168	6 865
111	Hittnau	26 366	25 118	—	158 000	150 450	184 366	17 215	167 151
112	„ S.	2 589	817	1 500	53 117	50 700	55 706	1 705	54 001
113	Illnau	51 462	9 022	23 700	720 201	700 200	771 663	237 299	534 364
114	„ S.	2 432	500	300	70 100	66 000	72 532	17 278	55 254
115	Kyburg . . . 124	5 816	5 525	—	47 201	44 800	53 017	2 390	50 627
116	Lindau . . . 117	29 835	22 273	—	734 325	705 900	764 160	371 125	393 035
117	Rikon-Lindau S.	88 156	83 840	—	118 500	104 500	206 656	68 441	138 215
118	Pfäffikon	34 963	33 297	1 200	650 234	628 400	685 197	34 359	650 838
119	„ S.	7 499	7 064	—	2 350	—	9 849	2 500	7 349
120	Russikon	62 821	37 998	21 750	356 072	344 072	418 893	43 090	375 803
121	„ S.	9 905	3 000	—	5 979	—	15 884	10 750	5 134
122	Sternenberg 108, 126	36 126	32 143	2 000	118 418	113 000	154 544	584	153 960
123	Weißlingen . . .	42 174	40 410	1 150	124 794	114 690	166 968	5 964	161 004
124	„ S.	12 986	11 847	—	91 360	86 000	104 346	2 417	101 929
125	Wila	8 142	4 221	—	193 829	188 190	201 971	8 040	193 931
126	„ S.	4 934	2 788	—	79 393	74 020	84 327	15 140	69 187
127	Wildberg 125, 151	7 277	6 776	—	173 490	167 791	180 767	14 621	166 146
	Bez. Pfäffikon 1932	554 619	436 098	51 600	4 083 651	3 881 218	4 638 270	897 340	3 740 930
	1931	557 816	438 635	51 600	4 080 311	3 881 496	4 638 127	907 500	3 730 627
128	Altikon . . . 146	32 057	30 250	—	99 000	94 800	131 057	19 098	111 959
129	Bersichikon 135, 146, 153	136 304	7 937	35 000	267 172	255 166	403 476	150 906	252 570
130	Brütten . . . 154	12 122	10 208	800	59 194	55 900	71 316	2 133	69 183
131	Dägerlen 149, 160	44 138	17 500	—	142 267	136 700	186 405	64 753	121 652

Anmerkungen: siehe Seite 50.

Passivendeckung und Bestand der Spezialfonds auf Ende 1932

Bezirke und Schul-Gemeinden ¹⁾	Vergleichung der realisierbaren Aktiven und Passiven				Spezialfonds Ende des Jahres		
	Realisierbares Reinvermögen	Ungedeckte Schuld	Ver-	Ver-	Ausgleichsfonds	Fonds für außerordentliche Ausgaben	Andere Spezialfonds
			besserung	schlechterung			
			gegen dem Vorjahr				
Fr.	Fr.	Fr.	Fr.	Fr.	Fr.	Fr.	
Greifensee . . . 103	17 083	—	874	—	—	—	—
Maur P. S.	41 440	—	—	—	2 154	6 149	—
Mönchaltorf P. S. . . .	—	69 166	67 985	—	—	—	—
Schwerzenbach 93	—	—	—	—	2 831	—	—
Uster ²⁾	—	—	—	—	—	—	—
„ S.	—	23 879	10 500	—	943	—	—
Nänikon S.	709	—	—	—	519	2 980	—
Volketswil P. S.	—	12 222	—	39 625	6 666	—	—
Wangen 92	21 296	—	—	—	1 562	17 800	—
Brütisellen S.	4 690	—	—	—	4 277	—	—
Bez. Pfäffikon 1932	108 101	352 434	107 359	39 755	95 811	46 929	—
1931	134 630	446 567	59 697	142 437	98 482	34 429	—
Bauma	49 100	—	—	—	7 055	—	—
„ S.	18 000	—	—	—	9 581	2 312	—
Fehraltorf	6 007	—	—	—	20 997	—	—
„ S.	3 607	—	—	—	1 169	—	—
Hittnau	9 151	—	—	15 700	1 515	—	—
„ S.	884	—	1 388	—	—	—	—
Illnau	—	185 837	5 181	—	36 800	300	—
„ S.	—	14 846	2 163	—	—	—	—
Kyburg 124	3 426	—	—	—	2 390	—	—
Lindau 117	—	341 290	15 360	—	21 293	—	—
Rikon-Lindau S.	19 715	—	—	—	30 733	37 707	—
Pfäffikon	604	—	—	—	14 460	—	—
„ S.	4 999	—	—	—	2 500	13 289	—
Russikon	19 731	—	—	—	8 462	4 628	—
„ S.	—	845	—	3 500	2 750	—	—
Sternenberg 108, 126	35 542	—	—	—	584	—	—
Weißlingen	36 210	—	—	—	5 964	34 575	—
„ S.	10 569	—	—	—	2 417	—	—
Wila	102	—	—	—	4 541	—	—
„ S.	—	10 206	1 391	—	1 640	—	—
Wildberg 125, 151	—	7 344	680	—	1 108	—	—
Bez. Uster 1932	217 647	560 368	26 163	19 200	175 959	92 811	—
1931	235 118	584 802	21 835	387 385	147 389	88 793	—
Altikon 146	12 959	—	—	—	7 376	—	—
Bertschikon 135, 146, 153	—	14 602	—	19 047	—	—	—
Brütten 154	9 989	—	—	—	2 133	—	—
Dägerlen 149, 160	—	20 615	—	17 949	—	—	—

Anmerkungen: siehe Seite 50.

Schulgüter (Primar- und Sekundarschulen¹⁾)

Darstellung D

(Fortsetzung)

8 Aktiven, Passiven und Reinvermögen auf Ende 1932

Ordnungsnummer	Bezirke und Schul-Gemeinden ¹⁾	Aktiven						Pas-siven	Ueber-schuß der Aktiven (bezw. Pas-siven —)
		realisierbare			nichtrealisierbare				
		Total	Zins-tragende Kapi-talien	Liegen-schaften	Total	Liegen-schaften	Total aller Aktiven		
		Fr.	Fr.	Fr.	Fr.	Fr.	Fr.		
		1	2	3	4	5	6	7	8
132	Dättlikon . 144	5 542	5 074	—	48 615	43 900	54 157	1 596	52 561
133	Dinhard 146, 149	35 339	34 199	—	71 635	67 700	106 974	1 736	105 238
134	Elgg	49 328	45 325	—	125 941	114 536	175 269	14 678	160 591
135	„ S.	19 268	13 529	—	228 200	200 000	247 468	19 268	228 200
136	Ellikon a.d.Th 146	11 939	11 547	—	42 684	39 350	54 623	2 207	52 416
137	Elsau 138	27 612	20 371	250	81 163	76 260	108 775	20 083	88 692
138	Räterschen S. . .	4 212	268	—	76 738	72 000	80 950	20 511	60 439
139	Hagenbuch 135	25 164	25 000	—	64 142	59 200	89 306	7 331	81 975
140	Hettlingen 149	19 533	14 255	—	169 448	157 350	188 981	51 201	137 780
141	Hofstetten . 135	2 190	—	700	113 880	107 880	116 070	2 190	113 880
142	Nefenbach P. S.	44 050	39 530	500	410 557	381 800	454 607	39 416	415 191
143	Pfungen	14 257	12 725	—	184 640	174 000	198 897	—	198 897
144	„ S.	6 892	5 275	—	3 482	—	10 374	1 221	9 153
145	Rickenbach . . .	28 804	27 989	—	2 660	600	31 464	2 494	28 970
146	„ S.	11 118	7 358	—	80 700	75 000	91 818	11 118	80 700
147	Schlatt 135, 138, 156	27 358	26 752	—	68 203	63 280	95 561	11 480	84 081
148	Seuzach	25 397	17 652	600	115 459	107 600	140 856	16 376	124 480
149	„ S.	12 717	8 728	—	6 220	—	18 937	5 841	13 096
150	Turbenthal	43 559	17 192	21 220	309 033	299 430	352 592	43 559	309 033
151	„ S.	11 970	5 518	5 000	32 500	29 500	44 470	6 970	37 500
152	Wiesendangen . .	14 000	12 104	—	380 340	377 000	394 340	68 499	325 841
153	„ S.	9 708	8 495	—	5 382	—	15 090	3 440	11 650
154	Winterthur P.S. ²⁾	—	—	—	—	—	—	—	—
155	Zell . 151, 156	24 332	9 556	2 500	365 878	347 485	390 210	25 870	364 340
156	Rikon-Zell S. . . .	19 793	11 957	—	49 065	36 968	68 858	34 701	34 157
	Bez. Winterthur 1932	718 703	446 294	66 570	3 604 198	3 373 405	4 322 901	648 676	3 674 225
	1931	608 504	446 487	40 570	3 414 150	3 198 205	4 022 654	587 354	3 435 300
157	Adlikon . . . 160	23 767	11 355	—	27 145	24 600	50 912	21 992	28 920
158	Andelfingen, (Groß-	46 555	42 041	—	255 398	250 665	301 953	11 926	290 027
159	„ Klein-	28 049	25 537	200	161 294	146 686	189 343	9 448	179 895
160	„ S.	26 111	21 688	—	3 500	—	29 611	5 660	23 951
161	Benken	35 401	34 032	—	50 529	44 500	85 930	16 579	69 351
162	„ S.	9 348	9 073	—	5 450	—	14 798	1 098	13 700
163	Berg 169	7 995	7 289	—	116 711	112 750	124 706	681	124 025
164	Buch . 142, 169	22 433	13 033	8 250	110 202	104 400	132 635	3 557	129 078
165	Dachsen . . . 174	6 126	4 306	—	93 000	87 000	99 126	3 465	95 661
166	Dorf 169	8 553	5 902	2 000	32 343	27 100	40 896	8 553	32 343
167	Feuerthalen P.S.	26 985	18 500	—	476 463	461 400	503 448	92 160	411 288
168	Flaach	7 582	5 334	—	118 790	116 000	126 372	15 127	111 245
169	„ S.	8 849	7 915	—	20 158	16 428	29 007	5 721	23 286

²⁾ Im zentralisierten Gut dieser Gemeinde enthalten, Seite 26, Nr. 109.

Uebrige Anmerkungen: siehe Seite 50.

Passivendeckung und Bestand der Spezialfonds auf Ende 1932

Bezirke und Schul-Gemeinden ¹⁾	Vergleichung der realisierbaren Aktiven und Passiven				Spezialfonds Ende des Jahres		
	Realisierbares Reinvermögen	Ungedeckte Schuld	Ver-	Ver-	Ausgleichsfonds	Fonds für außerordentliche Ausgaben	Andere Spezialfonds
			besserung	schlechterung			
			gegen dem Vorjahr				
Fr.	Fr.	Fr.	Fr.	Fr.	Fr.	Fr.	
Dättlikon . . . 144	3 946	—	77	—	96	—	—
Dinhard . 146, 149	33 603	—	—	—	1 736	—	—
Elgg	34 650	—	—	—	7 299	—	—
„ S.	—	—	—	—	15 667	—	—
Ellikon a. d. Th. 146	9 732	—	—	—	2 207	—	—
Elsau 138	7 529	—	14 421	—	6 503	—	—
Räterschen S.	—	16 299	1 300	—	3 311	—	—
Hagenbuch . . . 135	17 833	—	—	61	—	1 335	—
Hettlingen . . . 149	—	31 668	78 369	—	—	—	—
Hofstetten . . . 135	—	—	—	—	734	—	—
Neftenbach P. S. . .	4 634	—	—	—	7 356	2 762	—
Pfungen	14 257	—	—	327	—	9 128	—
„ S.	5 671	—	—	—	1 221	—	—
Rickenbach	26 310	—	—	—	2 495	—	—
„ S.	—	—	—	—	10 119	—	—
Schlatt . 135, 138, 156	15 878	—	—	—	6 624	4 856	—
Seuzach	9 021	—	—	—	2 376	14 000	—
„ S.	6 876	—	—	—	5 841	—	—
Turbenthal	—	—	—	—	19 799	84 086	—
„ S.	5 000	—	—	—	6 970	—	—
Wiesendangen . . .	—	54 499	7 202	—	4 534	—	—
„ S.	6 268	—	—	—	2 659	—	—
Winterthur P. S. ²⁾ .	—	—	—	—	—	—	—
Zell 151, 156	—	1 538	3 000	—	11 871	—	—
Rikon-Zell S.	—	14 908	—	18 108	14 616	—	—
Bezirk Winterthur 1932	224 156	154 129	104 369	55 492	143 543	116 167	—
1931	224 583	203 433	9 908	117 365	138 249	100 835	—
Adlikon 160	1 775	—	—	7 400	1 141	—	—
Andelfingen, Groß-	34 629	—	—	—	11 926	36 891	—
„ Klein-	18 601	—	265	—	4 905	498	—
„ S.	20 451	—	—	—	5 660	—	—
Benken	18 822	—	—	—	15 078	—	—
„ S.	8 250	—	—	—	1 097	—	—
Berg 169	7 314	—	610	—	487	—	—
Buch 142, 169	18 876	—	—	—	3 556	—	—
Dachsen 174	2 661	—	341	—	2 184	523	—
Dorf 169	—	—	—	—	8 553	—	—
Feuerthalen P. S. . .	—	65 175	8 134	—	409	—	—
Flaach	—	7 545	800	—	1 427	—	—
„ S.	3 128	—	—	—	5 721	—	—

²⁾ Im zentralisierten Gut dieser Gemeinde enthalten, Seite 27, Nr. 109.

Uebrigc Anmerkungen: siehe Seite 50.

Schulgüter (Primar- und Sekundarschulen¹)

Darstellung D

(Fortsetzung)

8

Aktiven, Passiven und Reinvermögen auf Ende 1932

Ordnungsnummer	Bezirke und Schul-Gemeinden ¹)	Aktiven					Total aller Aktiven	Pas-siven	Ueber-schuß der Aktiven (bezw. Pas-siven —)
		realisierbare			nichtrealisierbare				
		Total	Zins-tragende Kapi-talien	Liegen-schaften	Total	Liegen-schaften			
		Fr.	Fr.	Fr.	Fr.	Fr.			
		1	2	3	4	5	6	7	8
170	Flurlingen 174	8 663	1 194	3 660	180 633	161 983	189 296	6 400	182 896
171	Henggart . 160	6 706	4 600	1 800	77 231	69 700	83 937	6 706	77 231
172	Humlikon . 160	14 311	13 537	—	27 490	24 800	41 801	1 233	40 568
173	Laufen-Uhwiesen	17 141	13 441	—	397 455	378 980	414 596	41 070	373 526
174	Uhwiesen S. . .	9 295	7 024	—	6 895	—	16 190	—	16 190
175	Marthalen . . .	10 580	1 374	—	615 081	605 466	625 661	16 874	608 787
176	„ S. . .	18 679	16 117	—	10 974	35	29 653	3 629	26 024
177	Ossingen . . .	56 355	52 233	500	66 385	61 000	122 740	4 326	118 414
178	„ S. . .	16 166	15 753	—	4 241	—	20 407	817	19 590
179	Rheinau . . 162	47 319	45 601	—	108 593	102 478	155 912	3 388	152 524
180	Stammheim, Ober.	18 040	17 429	—	95 100	90 500	113 140	53 687	59 453
181	„ Unter.	30 536	27 351	—	52 509	48 000	83 045	8 202	74 843
182	„ S. . .	10 077	7 298	1 170	92 129	86 500	102 206	5 614	96 592
183	Thalheim . 160	20 027	18 457	—	185 479	179 200	205 506	16 336	189 170
184	Trüllikon 162, 176	19 716	18 000	—	105 300	96 400	125 016	7 326	117 690
185	Truttikon . 178	7 739	6 674	500	34 977	28 850	42 716	397	42 319
186	Volken . . 169	4 827	3 739	—	50 560	48 040	55 387	1 197	54 190
187	Waltalingen 182	15 176	14 030	—	114 877	107 147	130 053	2 000	128 053
	Bez. Andelfingen 1932	589 107	489 857	18 080	3 696 892	3 480 608	4 285 999	375 169	3 910 830
	1931	556 474	473 966	15 780	3 717 964	3 501 208	4 274 488	359 132	3 915 306
188	Bachenbülach 192	15 238	13 520	860	60 076	55 840	75 314	3 743	71 571
189	Bassersdorf . .	54 532	50 133	700	191 698	179 800	246 230	25 266	220 964
190	„ S. . .	12 068	10 428	—	61 046	57 000	73 114	10 101	63 013
191	Bülach	39 232	34 561	—	442 007	419 000	481 239	40 186	441 053
192	„ S. . . .	5 918	3 147	—	161 758	144 400	167 676	19 462	148 214
193	Dietlikon . 106	8 072	2 261	—	202 712	195 000	210 784	22 771	188 013
194	Eglisau	78 035	76 097	—	246 113	232 725	324 148	26 162	297 986
195	„ S. . . .	22 157	21 890	—	3 500	—	25 657	16 239	9 418
196	Embrach 198, 200	41 255	35 555	—	300 815	290 100	342 070	25 483	316 587
197	„ Ober-190, 198	11 018	6 987	2 200	77 234	70 580	88 252	5 215	83 037
198	„ S. . . .	17 626	11 897	—	4 617	—	22 243	47 502	— 25 259
199	Freienstein . .	22 481	17 187	4 800	220 683	203 000	243 164	5 593	237 571
200	„ S. . . .	27 159	2 051	25 000	41 725	35 000	68 884	27 159	41 725
201	Glattfelden P. S.	33 713	24 965	800	295 900	246 200	329 613	17 844	311 769
202	Hochfelden 192	21 317	20 513	450	102 984	97 950	124 301	28	124 273
203	Höri 192	13 834	696	10 000	186 448	181 820	200 282	31 000	169 282
204	Hüntwangen 215	22 754	20 604	—	160 666	156 000	183 420	1 353	182 067
205	Kloten	92 851	72 660	16 000	228 500	216 700	321 351	31 151	290 200
206	„ S. . . .	27 699	22 679	—	4 767	—	32 466	12 895	19 571
207	Lufingen . 198	34 955	33 929	500	66 460	61 700	101 415	23 078	78 337
208	Nürensdorf 190	37 795	35 194	—	102 396	94 560	140 191	1 523	138 668

Anmerkungen: siehe Seite 50.

Passivendeckung und Bestand der Spezialfonds auf Ende 1932

Bezirke und Schul-Gemeinden ¹⁾	Vergleichung der realisierbaren Aktiven und Passiven				Spezialfonds Ende des Jahres		
	Realisierbares Reinvermögen	Ungedeckte Schuld	Verbesserung	Ver-schlech-terung	Aus-gleichs-fonds	Fonds für außer-ordent-liche Ausgaben	Andere Spezial-fonds
			gegen dem Vorjahr				
			Fr.	Fr.			
	1	2	3	4	5	6	7
Flurlingen . . . 174	2 263	—	—	4 600	3 340	—	—
Henggart . . . 160	—	—	—	—	2 335	568	—
Humlikon . . . 160	13 078	—	—	—	1 233	—	—
Laufen-Uhwiesen . . .	—	23 929	1 400	—	4 453	—	—
Uhwiesen S.	9 295	—	—	—	10 342	10 000	—
Marthalen	—	6 294	4 200	—	3 874	—	—
„ S.	15 050	—	—	—	3 628	—	—
Ossingen	52 029	—	—	—	4 326	—	—
„ S.	15 349	—	—	—	817	—	—
Rheinau 162	43 931	—	4 000	—	388	—	—
Stammheim, Ober- . . .	—	35 647	2 400	—	5 099	—	—
„ Unter-	22 334	—	—	—	8 202	—	—
„ S.	4 463	—	—	—	5 614	—	—
Thalheim 160	3 691	—	2 846	—	1 836	—	—
Trüllikon . . . 162, 176	12 390	—	100	—	1 848	1 000	—
Truttikon 178	7 342	—	—	—	97	—	—
Volken 169	3 630	—	—	—	1 197	—	—
Waltalingen . . . 182	13 176	—	3 500	—	2 000	—	—
Bezirk Andelfingen 1932	352 528	138 590	28 596	12 000	122 773	49 480	—
1931	352 866	155 524	37 334	6 096	99 587	43 792	—
Bachenbülach . . . 192	11 495	—	—	—	3 743	—	—
Bassersdorf	29 266	—	—	—	5 059	20 207	—
„ S.	1 967	—	—	—	6 600	3 501	—
Bülach	—	954	11 000	—	2 561	—	—
„ S.	—	13 544	—	—	134	—	—
Dietlikon 106	—	14 699	1 799	—	771	—	—
Eglisau	51 873	—	—	—	11 162	15 000	—
„ S.	5 918	—	—	—	16 240	—	—
Embrach 198, 200	15 772	—	387	—	1 789	—	—
„ Ober- 190, 198	5 803	—	—	—	1 335	2 000	—
„ S.	—	29 876	2 000	—	7 502	—	—
Freienstein	16 888	—	—	—	5 593	—	—
„ S.	—	—	—	—	2 859	—	—
Glattfelden P. S.	15 869	—	3 000	—	298	14 358	—
Hochfelden 192	21 289	—	—	200	28	—	—
Höri 192	—	17 166	3 966	—	—	—	—
Hüntwangen . . . 215	21 401	—	—	—	1 334	—	—
Kloten	61 700	—	700	—	3 213	2 790	—
„ S.	14 804	—	—	—	7 895	5 000	—
Lufingen 198	11 877	—	—	—	23 077	—	—
Nürensdorf . . . 190	36 272	—	1 303	—	1 523	—	—

Anmerkungen: siehe Seite 50.

Schulgüter (Primar- und Sekundarschulen¹⁾)

Darstellung D

(Schluß)

8

Aktiven, Passiven und Reinvermögen auf Ende 1932

Ordnungsnummer	Bezirke und Schul-Gemeinden ¹⁾	Aktiven					Total aller Aktiven	Pas-siven	Ueber-schuß der Aktiven (bezw. Pas-siven —)
		realisierbare			nichtrealisierbare				
		Total	Zins-tragende Kapi-talien	Liegen-schaften	Total	Liegen-schaften			
		Fr.	Fr.	Fr.	Fr.	Fr.			
209	Opfikon . . . 206	7 503	2 684	—	271 264	262 900	278 767	1 680	277 087
210	Rafz P. S. . . .	64 728	40 392	20 000	140 794	125 550	205 522	2 822	202 700
211	Rorbas . . . 200	23 851	18 986	—	227 600	222 000	251 451	43 651	207 800
212	Wallisellen P. S.	243 607	115 913	123 310	1 079 960	1 040 510	1 323 567	350 946	972 621
213	Wasterkingen ²¹⁵	3 465	3 085	—	57 130	55 600	60 595	2 171	58 424
214	Wil	23 832	23 648	—	125 521	120 050	149 353	1 434	147 919
215	" S.	10 845	10 183	—	2 533	—	13 378	5 345	8 033
216	Winkel . . . 192	42 326	35 587	2 700	121 030	116 150	163 356	12 942	150 414
	Bez. Bülach 1932	1 059 866	767 432	207 140	5 187 937	4 880 135	6 247 803	814 745	5 433 058
	1931	1 142 647	811 447	187 140	5 158 331	4 849 635	6 300 978	925 606	5 375 372
217	Affoltern P. S. ²⁾	—	—	—	—	—	—	—	—
218	Bachs 243	38 622	3 778	28 875	132 600	127 400	171 222	25 815	145 407
219	Boppelsen . . 233	17 242	14 455	—	65 567	63 900	82 809	1 606	81 203
220	Buchs 236	7 058	4 050	—	120 150	114 100	127 208	10 500	116 708
221	Dällikon . . . 236	14 931	10 496	—	56 628	53 650	71 559	707	70 852
222	Dänikon-Hüttikon . 233	15 395	12 000	1 900	54 940	50 400	70 335	5 764	64 571
223	Dielsdorf P. S. .	30 182	25 497	1 200	276 770	269 570	306 952	16 010	290 942
224	Neerach . . . 243	32 679	31 414	1 000	140 900	134 530	173 579	640	172 939
225	Niederglatt 227	21 297	19 799	—	139 725	131 300	161 022	29 131	131 891
226	Niederhasli . .	45 117	35 629	7 000	156 035	149 400	201 152	9 416	191 736
227	" S.	11 524	10 760	—	4 234	—	15 758	2 481	13 277
228	Niederweningen	49 798	39 923	5 000	238 955	234 505	288 753	12 736	276 017
229	" S.	12 487	11 557	—	3 223	—	15 710	7 272	8 438
230	Oberglatt 227, 238	58 563	1 000	38 950	113 559	109 000	172 122	48 925	123 197
231	Oberweningen ²⁴¹	13 855	11 019	—	106 710	104 150	120 565	2 101	118 464
232	Otelfingen . . .	28 939	27 788	—	77 800	70 600	106 739	—	106 739
233	" S.	23 930	16 654	—	153 230	150 000	177 160	78 930	98 230
234	Regensberg 241	4 948	4 186	400	34 549	27 000	39 497	1 343	38 154
235	Regensdorf . .	35 699	23 959	6 350	189 424	177 883	225 123	32 460	192 663
236	" S.	13 017	8 265	—	4 920	4 120	17 937	3 043	14 894
237	Rümlang	26 937	22 925	1 275	395 518	381 925	422 455	26 937	395 518
238	" S.	9 981	8 700	—	5 393	550	15 374	6 432	8 942
239	Schleimikon 229	29 550	11 387	17 000	31 533	29 250	61 083	21 428	39 655
240	Schöfflisdorf . .	11 403	9 600	1 222	127 006	125 000	138 409	—	138 409
241	" S.	14 722	13 019	—	3 547	—	18 269	4 283	13 986
242	Stadel	50 369	46 553	550	122 385	115 325	172 754	5 398	167 356
243	" S.	3 791	3 466	—	40 859	37 000	44 650	1 463	43 187
244	Steinmaur . . 241	48 892	36 410	10 600	170 536	164 500	219 428	25 966	193 462
245	Weiach 243	35 680	34 397	1 000	99 350	95 600	135 030	—	135 030
	Bez. Dielsdorf 1932	706 608	498 686	122 322	3 066 046	2 920 658	3 772 654	380 787	3 391 867
	1931	701 514	487 103	123 323	3 010 230	2 861 868	3 711 744	373 788	3 337 956

Anmerkungen: siehe Seite 50.

Passivendeckung und Bestand der Spezialfonds auf Ende 1932

Bezirke und Schul-Gemeinden ¹⁾	Vergleichung der realisierbaren Aktiven und Passiven				Spezialfonds Ende des Jahres		
	Realisierbares Reinvermögen	Ungedeckte Schuld	Ver-	Ver-	Ausgleichsfonds	Fonds für außerordentliche Ausgaben	Andere Spezialfonds
			besserung	schlechterung			
			gegen dem Vorjahr				
Fr.	Fr.	Fr.	Fr.	Fr.	Fr.	Fr.	
Opfikon 206	5 823	—	—	—	1 580	—	—
Rafz P. S.	61 906	—	—	—	2 824	15 223	—
Rorbas 200	—	19 800	—	3 475	20	2 295	—
Wallisellen P. S.	—	107 339	6 300	—	23 539	30 450	—
Wasterkingen 215	1 294	—	—	—	281	1 890	—
Wil	22 398	—	300	—	17	1 417	—
S.	5 500	—	—	—	1 560	3 785	—
Winkel 192	29 384	—	1 000	—	2 184	—	—
Bezirk Bülach 1932	448 499	203 378	31 755	3 675	134 721	117 916	—
1931	442 009	224 968	44 116	65 777	138 406	126 762	—
Affoltern P. S. ²⁾	—	—	—	—	—	—	—
Bachs 243	12 807	—	—	—	20 216	1 000	—
Boppelsen 233	15 636	—	776	—	—	—	—
Buchs 236	—	3 442	—	3 442	—	—	—
Dällikon 236	14 224	—	—	—	707	—	—
Dänikon-Hüttikon 233	9 631	—	—	—	4 564	—	—
Dielsdorf P. S.	14 172	—	—	—	7 860	8 150	—
Neerach 243	32 039	—	3 302	—	640	—	—
Niederglatt 227	—	7 834	1 400	—	409	—	—
Niederhasli	35 701	—	850	—	171	—	—
S.	9 043	—	—	—	2 481	—	—
Niederweningen	37 062	—	—	—	11 635	—	—
S.	5 215	—	—	—	4 097	3 175	—
Oberglatt 227, 238	9 638	—	—	12 760	1 424	—	—
Oberweningen 241	11 754	—	—	—	2 101	—	—
Otelfingen	28 939	—	1 956	—	—	—	—
S.	—	55 000	5 865	—	—	—	—
Regensberg 241	3 605	—	—	—	1 343	—	—
Regensdorf	3 239	—	—	—	17 134	8 127	—
S.	9 974	—	—	—	1 542	—	—
Rümlang	—	—	—	—	2 837	3 288	—
S.	3 549	—	—	—	6 432	—	—
Schleimikon 229	8 122	—	408	—	413	516	—
Schöfflisdorf	11 403	—	260	—	—	—	—
S.	10 439	—	—	—	4 283	—	—
Stadel	44 971	—	94	—	3 198	2 200	—
S.	2 328	—	—	697	—	—	—
Steinmaur 241	22 926	—	—	—	22 024	3 941	—
Weiach 243	35 680	—	83	—	—	—	—
Bezirk Dielsdorf 1932	392 097	66 276	14 994	16 899	115 511	30 397	—
1931	397 825	70 099	29 803	31 788	97 412	22 923	—

Anmerkungen: siehe Seite 50.

Armengüter

Darstellung A

Die gesamten Einnahmen und Ausgaben
im ordentlichen und außerordentlichen Verkehr 1932

10

Ordnungsnummer	Bezirke und Armengüter	Ordentlicher Verkehr			Außerordentlicher Verkehr			
		Ein- nahmen Fr.	Aus- gaben Fr.	Ein- nahmen- (bezw. Aus- gaben-) Ueber- schuß Fr.	Ein- nahmen Fr.	Brutto- Ausgaben Fr.	Beitrag des ordent- lichen Verkehrs Fr.	Netto- Einnahmen- (bezw. Ausgaben-) Ueberschuß Fr.
1 bis 167	Summe der Armengüter	14 596 473	14 809 050	— 212 577	326 182	388 810	33 856	— 28 772
	Vorjahr(1931)	13 686 767	13 601 531	85 236	553 314	800 430	66 768	— 180 348
	Zu- oder Abnahme	+ 909 706	+1 207 519	+Ausg.-Übersch. 127 341	—227 132	— 411 620	— 32 912	—Ausg.-Übersch. 151 576
1	Zürich . . .	8 147 620	8 009 251	138 369	130 673	1 035	—	129 638
2	Aesch . . .	5 110	5 110	—	—	—	—	—
3	Albisrieden . .	50 536	50 536	—	—	—	—	—
4	Altstetten . .	152 050	152 050	—	—	—	—	—
5	Birmensdorf .	23 565	23 565	—	—	—	—	—
6	Dietikon . . .	92 346	119 356	— 27 010	—	—	—	—
7	Höngg ¹⁾ . . .	144 589	160 132	— 15 543	—	—	—	—
8	Oerlikon . . .	213 735	214 925	— 1 190	—	—	—	—
9	Schlieren . . .	35 405	35 405	—	—	—	—	—
10	Schwamendingen .	69 511	101 583	— 32 072	—	—	—	—
11	Seebach . . .	147 078	181 532	— 34 454	—	—	—	—
12	Utikon . . .	6 754	6 754	—	—	—	—	—
13	Urdorf . . .	23 095	23 095	—	302	302	—	—
14	Weiningen ²⁾ .	41 550	56 271	— 14 721	—	—	—	—
15	Witikon . . .	14 036	14 036	—	—	—	—	—
16	Zollikon . . .	56 042	56 042	—	—	—	—	—
	Bez. Zürich 1932	9 223 022	9 209 643	13 379	130 975	1 337	—	129 638
	1931	8 634 770	8 380 021	254 749	82 263	3 208	1 233	80 288
17	Aeugst . . .	10 634	10 634	—	—	—	—	—
18	Affoltern . . .	57 968	57 968	—	—	—	—	—
19	Bonstetten . .	20 838	20 838	—	—	—	—	—
20	Hausen . . .	26 049	30 951	— 4 902	—	—	—	—
21	Hedingen . . .	26 703	26 703	—	—	—	—	—
22	Kappel . . .	16 162	16 162	—	—	—	—	—
23	Knonau . . .	9 105	9 105	—	—	—	—	—
24	Maschwanden .	10 247	10 247	—	—	—	—	—
25	Mettmenstetten .	33 610	33 833	— 223	—	—	—	—
26	Obfelden . . .	18 699	18 699	—	—	—	—	—

¹⁾ Einschließlich Ober-Engstringen.

²⁾ Einschließlich Unter-Engstringen, Geroldswil und Oetwil a. d. L.

Die gesamten Einnahmen und Ausgaben
im ordentlichen und außerordentlichen Verkehr 1932

10

Ordnungsnummer	Bezirke und Armengüter	Ordentlicher Verkehr			Außerordentlicher Verkehr			
		Ein- nahmen	Aus- gaben	Ein- nahmen- (bezw. Aus- gaben-) Ueber- schuß	Ein- nahmen	Brutto- Ausgaben	Beitrag des ordent- lichen Verkehrs	Netto- Einnahmen- (bezw. Ausgaben-) Ueberschuß
		1	2	3	4	5	6	7
27	Ottenbach . .	25 684	25 684	—	—	—	—	—
28	Rifferswil . .	9 069	9 069	—	—	—	—	—
29	Stallikon . .	27 767	30 929	— 3 162	—	—	—	—
30	Wettswil . .	6 282	6 282	—	—	—	—	—
	Bez. Affoltern 1932	298 817	307 104	— 8 287	—	—	—	—
	1931	273 040	275 847	— 2 807	1 800	1 800	—	—
31	Adliswil . .	90 540	90 540	—	—	—	—	—
32	Hirzel . .	19 538	19 538	—	—	—	—	—
33	Horgen . .	167 501	167 501	—	22 000	196 249	29 249	—145 000
34	Hütten . .	6 838	6 838	—	—	—	—	—
35	Kilchberg . .	42 252	46 593	— 4 341	—	—	—	—
36	Langnau . .	41 610	41 610	—	—	—	—	—
37	Oberrieden . .	30 478	30 478	—	—	—	—	—
38	Richterswil . .	109 027	109 027	—	5 000	8 500	—	— 3 500
39	Rüschlikon . .	49 287	49 287	—	—	—	—	—
40	Schönenberg . .	49 531	49 531	—	2 036	2 036	—	—
41	Thalwil . .	166 916	166 916	—	—	—	—	—
42	Wädenswil . .	154 796	154 796	—	—	—	—	—
	Bez. Horgen 1932	928 314	932 655	— 4 341	29 036	206 785	29 249	—148 500
	1931	871 924	901 042	—29 118	20 000	71 451	2 351	— 49 100
43	Erlenbach . .	44 545	44 545	—	—	—	—	—
44	Herrliberg . .	16 309	16 309	—	—	—	—	—
45	Hombrechtikon . .	87 693	87 693	—	9 651	9 651	—	—
46	Küsnacht . .	160 300	160 300	—	—	—	—	—
47	Männedorf . .	81 845	81 845	—	1 000	10 070	2 000	— 7 070
48	Meilen . .	60 636	60 636	—	—	—	—	—
49	Oetwil . .	21 836	24 126	— 2 290	—	—	—	—
50	Stäfa . .	93 354	93 354	—	—	—	—	—
51	Uetikon . .	51 787	51 787	—	—	—	—	—
52	Zumikon . .	21 395	21 395	—	—	—	—	—
	Bez. Meilen 1932	639 700	641 990	— 2 290	10 651	19 721	2 000	— 7 070
	1931	640 107	640 107	—	421 301	652 902	54 566	—177 035
53	Bäretswil . .	71 419	71 419	—	—	—	—	—
54	Bubikon . .	38 110	38 110	—	—	—	—	—
55	Dürnten . .	42 357	42 357	—	—	—	—	—

Armengüter

Darstellung A

(Fortsetzung)

Die gesamten Einnahmen und Ausgaben
im ordentlichen und außerordentlichen Verkehr 1932

10

Ordnungsnummer	Bezirke und Armengüter	Ordentlicher Verkehr			Außerordentlicher Verkehr			
		Ein- nahmen	Aus- gaben	Ein- nahmen- (bezw. Aus- gaben-) Ueber- schuß	Ein- nahmen	Brutto- Ausgaben	Beitrag des ordent- lichen Verkehrs	Netto- Einnahmen- (bezw. Ausgaben-) Ueberschuß
		1	2	3	4	5	6	7
56	Fiscenthal . . .	63 844	67 571	— 3 727	—	3 407	607	— 2 800
57	Goßau	74 441	82 382	— 7 941	—	—	—	—
58	Grünigen	30 001	30 001	—	—	—	—	—
59	Hinwil	68 878	68 878	—	—	—	—	—
60	Rüti	96 526	96 526	—	—	—	—	—
61	Seegräben	11 283	11 283	—	—	—	—	—
62	Wald	162 620	176 043	— 13 423	—	—	—	—
63	Wetzikon	240 104	312 625	— 72 521	140 578	140 578	—	—
	Bez. Hinwil 1932	899 583	997 195	— 97 612	140 578	143 985	607	— 2 800
	1931	840 463	887 331	— 46 868	13 000	13 000	—	—
64	Dübendorf	76 997	76 997	—	—	—	—	—
65	Egg	90 943	90 943	—	5 000	5 000	—	—
66	Fällanden	11 696	13 444	— 1 748	—	—	—	—
67	Greifensee	13 579	13 579	—	—	—	—	—
68	Maur	32 847	35 329	— 2 482	—	—	—	—
69	Mönchaltorf	22 216	22 216	—	—	—	—	—
70	Schwerzenbach	5 564	5 564	—	—	—	—	—
71	Uster	200 565	200 565	—	—	—	—	—
72	Volketswil	47 673	53 261	— 5 588	—	—	—	—
73	Wangen	22 824	22 824	—	—	—	—	—
	Bez. Uster 1932	524 904	534 722	— 9 818	5 000	5 000	—	—
	1931	456 681	468 677	— 11 996	8 500	46 846	7 818	— 30 528
74	Bauma	58 854	58 854	—	—	—	—	—
75	Fehraltorf	24 773	24 773	—	—	—	—	—
76	Hittnau	25 884	32 739	— 6 855	—	—	—	—
77	Illnau	69 476	69 476	—	—	—	—	—
78	Kyburg	5 637	5 637	—	—	—	—	—
79	Lindau	24 606	24 606	—	—	—	—	—
80	Pfäffikon	74 891	74 891	—	—	—	—	—
81	Russikon	43 307	47 788	— 4 481	—	—	—	—
82	Sternenberg	26 075	26 075	—	—	—	—	—
83	Weißlingen	35 791	35 791	—	—	—	—	—
84	Wila	31 227	32 679	— 1 452	—	—	—	—
85	Wildberg	14 271	19 236	— 4 965	—	—	—	—
	Bez. Pfäffikon 1932	434 792	452 545	— 17 753	—	—	—	—
	1931	416 700	419 642	— 2 942	—	—	—	—

Die gesamten Einnahmen und Ausgaben
im ordentlichen und außerordentlichen Verkehr 1932

Ordnungsnummer	Bezirke und Armengüter	Ordentlicher Verkehr			Außerordentlicher Verkehr			
		Ein- nahmen	Aus- gaben	Ein- nahmen- (bezw. Aus- gaben-) Ueber- schuß	Ein- nahmen	Brutto- Ausgaben	Beitrag des ordent- lichen Verkehrs	Netto- Einnahmen- (bezw. Ausgaben-) Ueberschuß
		1	2	3	4	5	6	7
86	Altikon . . .	10 855	10 855	—	—	—	—	—
87	Bertschikon . .	15 159	15 159	—	—	—	—	—
88	Brütten . . .	8 894	8 894	— 1 517	—	—	—	—
89	Dägerlen . . .	10 851	13 031	— 2 180	—	—	—	—
90	Dättlikon . . .	9 367	9 367	—	—	—	—	—
91	Dinhard . . .	13 610	13 610	—	—	—	—	—
92	Elgg . . .	31 230	31 230	—	—	—	—	—
93	Ellikon a. d. Th.	15 222	15 329	— 107	—	—	—	—
94	Elsau . . .	28 513	30 899	— 2 386	—	—	—	—
95	Hagenbuch . . .	9 032	12 970	— 3 938	—	—	—	—
96	Hettlingen . . .	10 372	10 372	—	—	—	—	—
97	Hofstetten . . .	16 891	16 891	—	—	—	—	—
98	Neftenbach . . .	40 326	40 326	—	—	—	—	—
99	Pfungen . . .	25 340	25 340	—	—	—	—	—
100	Rickenbach . . .	6 408	6 456	— 48	—	—	—	—
101	Schlatt . . .	12 030	13 547	— 1 517	—	—	—	—
102	Seuzach . . .	31 066	31 066	—	—	—	—	—
103	Turbenthal . . .	52 658	53 653	— 995	—	—	—	—
104	Wiesendangen . .	23 669	25 358	— 1 689	—	—	—	—
105	Winterthur § . .	—	—	—	—	—	—	—
106	Zell . . .	34 273	34 273	—	—	—	—	—
	Bez. Winter-	405 766	420 143	— 14 377	—	—	—	—
	thur) 1931	401 039	411 061	— 10 022	—	—	—	—
107	Andelfingen 1)	49 697	56 722	— 7 025	—	—	—	—
108	Benken . . .	10 361	10 361	—	—	—	—	—
109	Berg . . .	18 832	18 832	—	—	—	—	—
110	Buch . . .	13 833	13 833	—	—	—	—	—
111	Dachsen . . .	11 486	11 486	—	—	—	—	—
112	Dorf . . .	8 087	10 944	— 2 857	—	—	—	—
113	Feuerthalen . . .	29 261	29 261	—	—	—	—	—
114	Flaach 2)	36 823	38 008	— 1 185	—	—	—	—
115	Flurlingen . . .	15 036	15 036	—	—	—	—	—
116	Henggart . . .	5 755	6 842	— 1 087	—	40	—	40
117	Laufen-Uhwiesen .	13 307	13 699	— 392	—	—	—	—
118	Marthalen . . .	26 946	39 111	— 12 165	—	—	—	—
119	Ossingen . . .	20 172	24 561	— 4 389	1 277	1 277	—	—
120	Rheinau . . .	16 624	23 988	— 7 364	—	—	—	—

1) Groß- und Klein-Andelfingen, Adlikon und Humlikon.

2) Einschließlich Volken.

§ Im zentralisierten Gemeindegut enthalten. Totalergebnis Seite 5

Armengüter

Darstellung A

(Fortsetzung)

Die gesamten Einnahmen und Ausgaben
im ordentlichen und außerordentlichen Verkehr 1932

10

Ordnungsnummer	Bezirke und Armengüter	Ordentlicher Verkehr			Außerordentlicher Verkehr			
		Ein- nahmen	Aus- gaben	Ein- nahmen- (bezw. Aus- gaben-) Ueber- schuß	Ein- nahmen	Brutto- Ausgaben	Beitrag des ordent- lichen Verkehrs	Netto- Einnahmen- (bezw. Ausgaben-) Ueberschuß
		1	2	3	4	5	6	7
121	Stammheim, Ober- . .	13 281	13 281	—	—	—	—	—
122	„ Unter-	21 415	22 462	— 1 047	—	—	—	—
123	Thalheim	14 019	14 879	— 860	—	—	—	—
124	Trüllikon	27 496	29 307	— 1 811	—	—	—	—
125	Truttikon	9 463	9 463	—	—	—	—	—
126	Waltalingen	18 214	20 282	— 2 068	—	—	—	—
	Bez. Andel-) 1932	380 108	422 358	— 42 250	1 277	1 317	—	— 40
	fingen) 1931	364 170	391 819	— 27 649	5 500	5 973	—	— 473
127	Bachenbülach	17 804	18 440	— 636	—	—	—	—
128	Bassersdorf	20 390	20 390	—	—	—	—	—
129	Bülach	81 853	87 050	— 5 197	—	—	—	—
130	Dietlikon	13 356	13 356	—	—	—	—	—
131	Eglisau	28 287	28 287	—	—	—	—	—
132	Embrach	40 093	48 493	— 8 400	765	765	—	—
133	„ „ Ober-	11 540	11 540	—	—	—	—	—
134	Freienstein	24 811	27 508	— 2 697	—	—	—	—
135	Glattfelden	35 537	35 537	—	—	—	—	—
136	Hochfelden	10 626	10 626	—	—	—	—	—
137	Höri	10 424	10 424	—	—	—	—	—
138	Hüntwangen	8 921	8 921	—	—	—	—	—
139	Kloten	35 827	37 227	— 1 400	—	—	—	—
140	Lufingen	4 364	4 364	—	—	—	—	—
141	Nürensdorf	21 933	21 933	—	—	—	—	—
142	Opfikon	16 571	16 571	—	—	—	—	—
143	Rafz	26 311	26 311	—	—	—	—	—
144	Rorbas	20 714	21 084	— 370	—	—	—	—
145	Wallisellen	49 246	49 246	—	7 900	7 900	—	—
146	Wasterkingen	8 120	8 120	—	—	—	—	—
147	Wil	13 860	17 591	— 3 731	—	—	—	—
148	Winkel	10 443	10 443	—	—	—	—	—
	Bez. Bülach 1932	511 031	533 462	— 22 431	8 665	8 665	—	—
	1931	461 836	488 241	— 26 405	950	5 250	800	— 3 500
149	Affoltern	33 837	35 790	— 1 953	—	—	—	—
150	Bachs	17 136	17 136	—	—	—	—	—
151	Boppelsen	1 159	1 159	—	—	—	—	—
152	Buchs	7 738	9 565	— 1 827	—	—	—	—
153	Dällikon	7 154	8 812	— 1 658	—	—	—	—

Die gesamten Einnahmen und Ausgaben
im ordentlichen und außerordentlichen Verkehr 1932

10

Ordnungsnummer	Bezirke und Armengüter	Ordentlicher Verkehr			Außerordentlicher Verkehr			
		Ein- nahmen	Aus- gaben	Ein- nahmen- (bezw. Aus- gaben-) Ueber- schuß Fr.	Ein- nahmen	Brutto- Ausgaben	Beitrag des ordent- lichen Verkehrs Fr.	Netto- Einnahmen- (bezw. Aus- gaben-) Ueberschuß Fr.
		1	2	3	4	5	6	7
154	Dänikon . .	4 751	4 751	—	—	—	—	—
155	Dielsdorf . .	16 042	16 042	—	—	—	—	—
156	Hüttikon . .	1 062	1 062	—	—	—	—	—
157	Niederhasli ¹⁾ .	41 044	41 044	—	—	—	—	—
158	Niederweningen ²⁾ .	27 819	27 819	—	—	—	—	—
159	Oberglatt . .	16 351	16 351	—	—	—	—	—
160	Otelfingen . .	7 565	7 565	—	—	—	—	—
161	Regensberg . .	7 620	7 620	—	—	—	—	—
162	Regensdorf . .	32 165	32 165	—	—	—	—	—
163	Rümlang . .	28 566	28 566	—	—	—	—	—
164	Schöfflisdorf ³⁾ .	18 994	20 353	— 1 359	—	—	—	—
165	Stadel . .	38 513	38 513	—	2 000	2 000	—	—
166	Steinmaur ⁴⁾ . .	29 008	29 008	—	—	—	—	—
167	Weiach . .	13 912	13 912	—	—	—	—	—
	Bez. Dielsdorf 1932	350 436	357 233	— 6 797	—	2 000	2 000	—
	1931	326 037	337 743	—11 706	—	—	—	—

1) Einschließlich Niederglatt.
2) " Schleinikon (teilweise).
3) " " " und Oberweningen.
4) " Neerach.

Armengüter

Darstellung B u. C

II Gliederung der Einnahmen und Ausgaben des Jahres 1932

Ordnungsnummer	Bezirke und Armengüter von Gemeinden mit über 2000 Einwohnern	Wirkliche Einnahmen					Rechnungsmässige Einnahmen			
		ordentlicher Verkehr					außerord. Verkehr	ordentl. Verkehr	außerord. Verkehr	
		Total (Spalte 2+3+4+5+Verschiedenes)	Steuern (inkl. Nachträge, Nach- und Strafsteuern)	Zinse von Kapitalien u. Ertrag d. Liegenschaften	Rück-erstattungen (inbegr. an freiwill. Unterstütz.)	Staats-beiträge fürs Vorjahr	Total	Entnahme aus Fonds		
		Fr.	Fr.	Fr.	Fr.	Fr.		Fr.	Fr.	Fr.
1 bis 167	Summe der Armengüter	15 527 380	9 796 692	314 623	2 939 240†	2 173 227	311 240	287 306	14 942	
	Vorjahr(1931)	14 796 315	9 561 378	396 182	2 633 822	1 944 328	198 053	149 873	355 261	
	Zu- oder Abnahme	+ 731 065	+ 235 314	—81 559	+305 418	+228 899	+113 187	+137 433	+340 319	
1	Zürich . . .	8 147 620	6 194 007	64 689	1 804 127†	—	130 673	—	—	
3	Albisrieden . .	38 962	16 883	3 035	16 472	747	—	11 574	—	
4	Altstetten . .	147 284	89 404	1 670	42 023	10 861	—	4 766	—	
6	Dietikon . . .	92 346	39 612	275	16 766	29 611	—	—	—	
7	Höngg	144 589	91 949	2 765	32 084	14 576	—	—	—	
8	Oerlikon . . .	213 735	145 231	2 406	51 448	—	—	—	—	
9	Schlieren . . .	35 405	17 523	3 121	13 751	—	—	—	—	
10	Schwamendingen . .	69 511	14 115	104	20 689	33 776	—	—	—	
11	Seebach	147 078	40 424	934	33 905	68 297	—	—	—	
14	Weiningen . . .	41 550	8 667	977	6 117	25 749	—	—	—	
16	Zollikon	55 532	38 138	3 099	8 980	—	—	510	—	
div.	übrige Gemeinden .	67 943	18 287	5 410	12 556	30 008	302	4 617	—	
	Bez. Zürich 1932	9 201 555	6 714 240	88 485	2 058 918	213 625	130 975	21 467	—	
	1931	8 616 896	6 351 730	108 502	1 833 506	182 938	81 538	17 874	725	
18	Affoltern . . .	50 411	16 652	1 999	9 651	21 574	—	7 557	—	
div.	übrige Gemeinden . .	217 868	54 792	16 258	39 155	105 949	—	22 981	—	
	Bez. Affoltern 1932	268 279	71 444	18 257	48 806	127 523	—	30 538	—	
	1931	263 597	83 160	20 334	36 011	122 311	1 800	9 443	—	
31	Adliswil	90 540	46 826	1 225	14 601	26 782	—	—	—	
33	Horgen	160 997	107 190	7 072	24 613	552	22 000	6 504	—	
35	Kilchberg . . .	42 252	33 878	1 145	7 224	—	—	—	—	
38	Richterswil . .	109 027	58 230	2 892	11 528	35 152	—	—	5 000	
39	Rüschlikon . .	49 287	41 150	2 441	3 696	—	—	—	—	

† Exklusive Fr. 747 776 Rückerstattungen auf fremde Rechnung.

nach Rechnungstiteln, ordentlicher und außerordentlicher Verkehr 11

Bezirke und Armengüter von Gemeinden mit über 2000 Einwohnern	Wirkliche Ausgaben					Rechnungsmäßige Ausgaben		
	ordentlicher Verkehr					außerord. Verkehr	ordentlicher und außerord. Verkehr*	
	Total (Spalte 10+ 11+12+13 + Verschiede- nesen) Fr.	Armen- unter- stützungen) ¹⁾ (inbegr. freiwillige Unter- stützungen) Fr.	Besol- dungen, Bar- auslagen für die Ver- waltung Fr.	Zinse für entlehnte Kapi- talien Fr.	Unterhalt von Gebäuden und Liegen- schaften Fr.	Total Fr.	Schulden- tilgung Fr.	Einlage in Fonds Fr.
9	10	11	12	13	14	15	16	
Summe der Armengüter	15 838 191	14 293 827§	890 369	127 534	39 124	374 727	{ 249 916 8 390*	{ 160 408 5 693*
Vorjahr(1931)	14 345 037	12 726 666	885 100	108 078	40 093	793 053	{ 214 115 —	{ 242 781 7 377*
Zu- oder Abnahme	+1 493 154	+1 567 161	+ 5 269	+19 456	— 969	—418 326	{ +35 801 — 8 390*	{ —82 373 — 1 684*
Zürich . . .	8 009 251	7 011 821§	592 182	48 912	4 309	1 035	—	—
Albisrieden . .	50 536	46 084	2 653	—	—	—	—	—
Altstetten . .	152 050	138 746	12 907	—	—	—	—	—
Dietikon . . .	105 875	97 744	5 539	—	—	—	13 481	—
Höngg	152 154	139 959	7 612	2 753	—	—	7 978	—
Oerlikon . . .	214 925	184 773	13 431	—	—	—	—	—
Schlieren . . .	33 347	30 733	2 155	—	—	—	—	2 058
Schwamendingen .	87 145	82 729	2 692	—	—	—	14 438	—
Seebach . . .	142 806	126 339	11 922	3 514	29	—	38 726	—
Weinigen . . .	54 071	50 905	1 629	487	119	—	2 200	—
Zollikon . . .	42 726	37 722	3 290	1 714	—	—	—	13 316
übrige Gemeinden .	66 440	59 988	2 201	1 286	333	—	—	{ 6 120 302*
Bez. Zürich 1932	9 111 326	8 007 543	658 213	58 666	4 790	1 035	76 823	{ 21 494 302*
1931	8 300 348	7 168 378	649 903	47 240	10 203	3 208	60 721	17 719
Affoltern . . .	57 968	55 205	1 963	87	—	—	—	—
übrige Gemeinden .	239 874	229 768	6 762	499	143	—	4 883	4 379
Bez. Affoltern 1932	297 842	284 973	8 725	586	143	—	4 883	4 379
1931	260 534	247 460	8 394	615	747	—	2 211	{ 13 102 1 800*
Adliswil . . .	79 037	74 200	3 017	497	—	—	11 503	—
Horgen	138 252	131 792	—	3 547	1 531	196 249	—	—
Kilchberg . . .	46 593	45 135	934	—	—	—	—	—
Richterswil . .	100 656	96 810	1 701	265	—	8 500	2 900	5 471
Rüschlikon . . .	40 845	40 173	669	—	—	—	—	8 442

1) Betr. die Gliederung dieser Ausgaben nach Art der Unterstützung wird auf den Anhang verwiesen.
* Die rechnungsmäßigen Ausgaben im außerordentlichen Verkehr sind mit * bezeichnet.
§ Exklusive Fr. 747 776 Unterstützungsausgaben auf fremde Rechnung.

Armengüter

Darstellung B u. C

(Fortsetzung)

11

Gliederung der Einnahmen und Ausgaben des Jahres 1932

Ordnungsnummer	Bezirke und Armengüter von Gemeinden mit über 2000 Einwohnern	Wirkliche Einnahmen					Rechnungsmäßige Einnahmen		
		ordentlicher Verkehr					außerord. Verkehr	ordentl. Verkehr	außerord. Verkehr
		Total (Spalte 2 + 3+4+5+ Verschiedenes)	Steuern (inkl. Nachträge, Nach- und Strafsteuern)	Zinse von Kapitalien u. Ertrag d. Liegenschaften	Rück-erstattungen (inbegr. an freiwill. Unterstütz.)	Staats-beiträge fürs Vorjahr	Total	Entnahme aus Fonds	
		Fr.	Fr.	Fr.	Fr.	Fr.		Fr.	Fr.
		1	2	3	4	5	6	7	8
41	Thalwil . . .	166 916	139 497	7 647	15 229	—	—	—	—
42	Wädenswil . .	153 753	124 361	2 284	22 494	1 964	—	1 043	—
div.	übrige Gemeinden . .	138 943	50 953	5 097	14 100	67 059	2 036	9 052	—
	Bez. Horgen 1932	911 715	602 085	29 803	113 485	131 509	24 036	16 599	5 000
	1931	857 035	593 537	30 791	114 638	92 177	13 000	14 889	7 000
43	Erlenbach . . .	44 545	35 553	1 873	6 728	376	—	—	—
45	Hombrechtikon . .	87 693	28 649	861	6 828	43 449	9 651	—	—
46	Küsnacht . . .	160 300	140 824	6 463	11 451	—	—	—	—
47	Männedorf . . .	67 817	56 870	1 120	6 435	787	1 000	14 028	—
48	Meilen	53 942	29 336	4 780	17 708	—	—	6 694	—
50	Stäfa	93 354	73 582	2 204	8 349	—	—	—	—
51	Uetikon	49 678	36 361	2 622	5 061	—	—	2 109	—
div.	übrige Gemeinden . .	52 022	23 869	6 137	8 107	9 374	—	7 518	—
	Bez. Meilen 1932	609 351	425 044	26 060	70 667	53 986	10 651	30 349	—
	1931	640 107	448 542	38 244	58 932	72 493	73 765	—	347 536
53	Bäretswil . . .	66 513	9 864	473	8 659	47 112	—	4 906	—
55	Dürnten	26 792	12 883	2 873	5 824	3 741	—	15 565	—
57	Goßau	69 960	7 423	1 220	5 079	55 938	—	4 481	—
59	Hinwil	68 878	31 803	1 155	4 050	31 869	—	—	—
60	Rüti	91 987	64 697	2 183	23 132	1 066	—	4 539	—
62	Wald	162 620	69 296	2 105	30 909	57 855	—	—	—
63	Wetzikon	240 104	64 162	2 021	66 291	106 810	140 578	—	—
div.	übrige Gemeinden . .	136 473	43 805	4 502	11 584	74 652	—	6 765	—
	Bez. Hinwil 1932	863 327	303 933	16 532	155 528	379 043	140 578	36 256	—
	1931	835 335	328 240	17 589	132 714	342 891	13 000	5 128	—
64	Dübendorf . . .	76 997	47 480	2 420	13 131	13 566	—	—	—
65	Egg	90 943	21 030	9 837	3 129	53 463	5 000	—	—
71	Uster	200 565	140 000	6 542	20 218	33 093	—	—	—
div.	übrige Gemeinden . .	151 117	40 184	5 211	22 315	81 050	—	5 282	—
	Bez. Uster 1932	519 622	248 694	24 010	58 793	181 172	5 000	5 282	—
	1931	443 919	183 636	33 845	53 904	167 868	8 500	12 762	—

nach Rechnungstiteln, ordentlicher und außerordentlicher Verkehr

11

Bezirke und Armengüter von Gemeinden mit über 2000 Einwohnern	Wirkliche Ausgaben						Rechnungsmäßige Ausgaben	
	ordentlicher Verkehr					außerord. Verkehr	ordentlicher und außerord. Verkehr*	
	Total (Spalte 10+ 11+12+13 + Verschie- denes)	Armen- unter- stützungen!) (inbegr. freiwillige Unter- stützungen)	Besol- dungen, Bar- auslagen für die Ver- waltung	Zinse für entlehnte Kapi- talien	Unterhalt von Gebäuden und Liegen- schaften		Total	Schulden- tilgung
Fr.	Fr.	Fr.	Fr.	Fr.	Fr.	Fr.	Fr.	
	9	10	11	12	13	14	15	16
Thalwil . .	136 286	129 976	5 827	136	283	—	—	30 630
Wädenswil . .	154 796	148 145	4 831	675	—	—	—	—
übrige Gemeinden . .	136 834	127 834	3 148	3 594	584	—	{ 6 092 2 036*	5 069
Bez. Horgen 1932	833 299	794 065	20 127	8 714	2 398	204 749	{ 20 495 2 036*	49 612
1931	805 956	707 815	21 251	5 521	5 093	71 451	55 190	37 545
Erlenbach . .	26 302	20 596	676	1 322	—	—	—	18 243
Hombrechtikon . .	74 918	67 629	2 731	3 217	—	—	{ 12 775 4 260*	5 391*
Küsnacht . .	119 027	84 245	4 285	8 755	10 591	—	20 000	21 273
Männedorf . .	79 845	60 837	1 660	6 014	8 909	10 070	—	—
Meilen . . .	60 636	57 645	2 667	5	—	—	—	—
Stäfa . . .	87 649	80 584	4 543	247	596	—	1 500	4 205
Uetikon . . .	47 873	45 030	2 169	—	—	—	—	3 914
übrige Gemeinden . .	61 038	54 231	2 150	200	—	—	—	792
Bez. Meilen 1932	557 288	470 797	20 881	19 760	20 096	10 070	{ 34 275 4 260*	{ 48 427 5 391*
1931	499 790	419 969	21 189	12 886	6 371	652 825	3 711	{ 82 040 77*
Bäretswil . .	71 419	68 121	2 222	413	—	—	—	—
Dürnten . . .	42 357	40 322	1 462	—	—	—	—	—
Goßau . . .	82 382	78 415	1 856	1 576	67	—	—	—
Hinwil . . .	59 398	54 929	2 992	147	30	—	—	9 480
Rüti . . .	91 526	84 265	3 459	—	—	—	—	5 000
Wald . . .	172 114	160 740	4 224	1 687	2 500	—	3 929	—
Wetzikon . .	287 741	270 103	8 852	5 748	—	140 578	24 884	—
übrige Gemeinden . .	137 380	130 078	5 231	1 335	50	3 407	8 978	—
Bez. Hinwil 1932	944 317	886 973	30 298	10 906	2 647	143 985	37 791	14 480
1931	825 019	768 538	30 369	8 801	3 770	13 000	24 256	38 056
Dübendorf . .	76 997	75 081	1 748	—	23	—	—	—
Egg . . .	74 391	59 287	2 087	11 907	—	2 906	{ 16 552 2 094*	—
Uster . . .	195 582	173 114	6 595	2 674	4 067	—	—	4 983
übrige Gemeinden . .	165 533	151 376	5 333	1 792	269	—	—	684
Bez. Uster 1932	512 503	458 858	15 763	16 373	4 359	2 906	{ 16 552 2 094*	5 667
1931	453 994	408 205	14 805	20 446	3 156	46 846	6 865	—

Anmerkungen: siehe Seite 71.

Armengüter

Darstellung B u. C

(Schluß)

11

Gliederung der Einnahmen und Ausgaben des Jahres 1932

Ordnungsnummer	Bezirke und Armengüter von Gemeinden mit über 2000 Einwohnern	Wirkliche Einnahmen					Rechnungsmäßige Einnahmen		
		ordentlicher Verkehr					außerord. Verkehr	ordentl. Verkehr	außerord. Verkehr
		Total (Spalte 2+3+4+5+ Verschiedenes)	Steuern (inkl. Nachträge, Nach- und Strafsteuern)	Zinse von Kapitalien u. Ertrag d. Liegenschaften	Rückerstattungen (Inbegr. an freiwill. Unterstütz.)	Staatsbeiträge fürs Vorjahr	Total	Entnahme aus Fonds	
		Fr.	Fr.	Fr.	Fr.	Fr.		Fr.	Fr.
		1	2	3	4	5	6	7	8
74	Bauma . . .	49 844	19 928	1 127	6 507	20 477	—	9 010	—
77	Illnau . . .	59 604	18 127	974	11 273	28 696	—	9 872	—
80	Pfäffikon . .	68 098	39 890	1 965	7 613	18 310	—	6 793	—
div.	übrige Gemeinden .	221 321	52 950	10 202	21 178	135 879	—	10 250	—
	Bez. Pfäffikon 1932	398 867	130 895	14 268	46 571	203 362	—	35 925	—
	1931	407 208	127 655	14 480	60 848	200 901	—	9 492	—
103	Turbenthal .	46 128	32 231	2 865	4 644	6 388	—	6 530	—
105	Winterthur §.	1 218 213	829 983	—	227 616†	106 006	—	—	—
div.	übrige Gemeinden .	332 391	112 668	19 136	30 406	162 971	—	20 717	—
	Bez. Winter- thur 1932	1 596 732	974 882	22 001	262 666	275 365	—	27 247	—
	1931	1 642 024	1 102 779	48 961	241 836	229 645	—	18 436	—
107	Andelfingen .	49 697	16 028	2 889	3 344	26 982	—	—	—
113	Feuerthalen .	29 261	16 664	1 617	4 793	5 435	—	—	—
div.	übrige Gemeinden .	288 505	59 396	21 559	23 439	178 167	—	12 645	1 277
	Bez. Andel- fingen 1932	367 463	92 088	26 065	31 576	210 584	—	12 645	1 277
	1931	347 842	97 298	27 979	27 534	189 567	5 500	16 328	—
129	Bülach . . .	81 853	29 563	5 178	4 473	41 470	—	—	—
145	Wallisellen .	38 552	17 084	5 455	10 347	—	—	10 694	7 900
div.	übrige Gemeinden .	331 264	116 365	17 376	33 792	159 637	—	48 668	765
	Bez. Bülach 1932	451 669	163 012	28 009	48 612	201 107	—	59 362	8 665
	1931	438 136	179 475	31 511	46 341	170 942	950	23 700	—
149	Affoltern . .	33 837	6 417	1 991	5 035	15 494	—	—	—
div.	übrige Gemeinden .	304 963	63 958	19 142	38 583	180 457	—	11 636	—
	Bez. Dielsdorf 1932	338 800	70 375	21 133	43 618	195 951	—	11 636	—
	1931	304 216	65 326	23 946	27 558	172 595	—	21 821	—

† Exklusive Fr. 120 028 Rückerstattungen auf fremde Rechnung.

§ Auszug aus der Rechnung des im Politischen, Primar-, Sekundarschul- und Armenwesen zentralisierten Gemeindegutes.

nach Rechnungstiteln, ordentlicher und außerordentlicher Verkehr 11

Bezirke und Armengüter von Gemeinden mit über 2000 Einwohnern	Wirkliche Ausgaben					Rechnungsmäßige Ausgaben		
	ordentlicher Verkehr					außerord. Verkehr	ordentlicher und außerord. Verkehr*	
	Total (Spalte 10+ 11+12+13 + Verschiede- nes)	Armen- unter- stützungen) (inbegr. freiwillige Unter- stützungen)	Besol- dungen, Bar- auslagen für die Ver- waltung	Zinse für entlehnte Kapi- talien	Unterhalt von Gebäuden und Liegen- schaften	Total	Schulden- tilgung	Einlage in Fonds
Fr.	Fr.	Fr.	Fr.	Fr.	Fr.	Fr.	Fr.	
	9	10	11	12	13	14	15	16
Bauma . . .	58 854	56 901	1 767	24	—	—	—	—
Illnau . . .	69 476	66 598	1 864	237	—	—	—	—
Pfäffikon . .	74 891	68 861	3 353	312	—	—	—	—
übrige Gemeinden .	245 867	235 890	6 405	1 790	556	—	1 562	1 895
Bez. Pfäffikon 1932	449 088	428 250	13 389	2 363	556	—	1 562	1 895
1931	400 376	381 812	13 364	2 236	412	—	9 738	9 528
Turbenthal .	53 653	50 309	2 477	109	—	—	—	—
Winterthur §	1 473 321	1 405 357†	65 781	—	—	—	—	—
übrige Gemeinden .	352 417	331 019	10 733	1 713	1 239	—	10 612	3 461
Bez. Winterthur 1932	1 879 391	1 786 685	78 991	1 822	1 239	—	10 612	3 461
1931	1 648 303	1 555 173	79 660	1 693	1 583	—	13 845	16 083
Andelfingen ²⁾ .	56 148	52 117	2 471	1 225	—	—	574	—
Feuerthalen .	25 478	22 857	1 849	25	518	—	473	3 310
übrige Gemeinden .	310 619	293 185	10 045	3 205	378	1 317	23 548	2 208
Bez. Andelfingen 1932	392 245	368 159	14 365	4 455	896	1 317	24 595	5 518
1931	365 494	338 708	15 045	3 967	2 738	473	22 014	4 311 5 500*
Bülach . . .	80 443	75 739	1 637	1 176	1 090	—	6 607	—
Wallisellen .	49 246	46 950	1 332	405	135	7 900	—	—
übrige Gemeinden .	390 866	365 339	14 463	727	—	765	6 300	—
Bez. Bülach 1932	520 555	488 028	17 432	2 308	1 225	8 665	12 907	—
1931	464 844	429 854	18 320	2 665	5 549	5 250	4 952	17 645
Affoltern . .	35 790	33 143	1 820	268	—	—	—	—
übrige Gemeinden .	304 547	286 353	10 365	1 313	775	2 000	9 421	5 475
Bez. Dielsdorf 1932	340 337	319 496	12 185	1 581	775	2 000	9 421	5 475
1931	320 379	300 754	12 800	2 008	471	—	10 612	6 752

† Exklusive Fr. 120 028 Unterstützungsausgaben auf fremde Rechnung.

¹⁾ Betr. die Gliederung dieser Ausgaben nach Art der Unterstützung wird auf den Anhang verwiesen.

* Die rechnungsmäßigen Ausgaben im außerordentlichen Verkehr sind mit * bezeichnet.

²⁾ Vergleiche Anmerkung 1, Seite 67.

Armengüter

Darstellung D

12 Aktiven, Passiven und Reinvermögen auf Ende 1932

Ordnungsnummer	Bezirke und Armengüter	Aktiven					Total aller Aktiven	Pas-siven	Ueber-schuß der Aktiven (bezu. Pas-siven —)
		realisierbare			nichtrealisierbare				
		Total	Zins-tragende Kap-itallen	Liegen-schaften	Total	Liegen-schaften			
		Fr.	Fr.	Fr.	Fr.	Fr.			
1 bis 167	Summe der Armen-Güter	11 004 936	5 558 846	2 736 607	4 808 944	4 361 838	15 813 880	4 279 284	11 534 596
	Vorjahr(1931)	10 734 235	6 138 993	2 589 154	4 619 736	4 177 710	15 353 971	4 025 539	11 328 432
	Zu- oder Abnahme	+ 270 701	—580 147	+147 453	+ 189 208	+ 184 128	+ 459 909	+ 253 745	+ 206 164
1	Zürich . . .	3 224 559	509 296	993 936	1 999 910	1 764 200	5 224 469	826 712	4 397 757
2	Aesch . . .	18 453	17 661	—	—	—	18 453	6 171	12 282
3	Albisrieden . . .	83 639	56 385	—	40	—	83 679	25 199	58 480
4	Altstetten . . .	56 924	25 937	5 200	2 735	—	59 659	—	59 659
5	Birmensdorf . . .	27 940	23 934	—	—	—	27 940	12 832	15 108
6	Dietikon . . .	26 200	4 500	1 800	716	—	26 916	25 473	1 443
7	Höngg ¹⁾ . . .	74 074	62 676	—	3	—	74 077	67 500	6 577
8	Oerlikon . . .	129 862	59 280	—	2 050	—	131 912	31 769	100 143
9	Schlieren . . .	91 585	84 900	—	1	—	91 586	30 293	61 293
10	Schwamendingen . . .	22 574	14 306	—	912	—	23 486	50 445	—26 959
11	Seebach . . .	41 395	4 167	7 600	1 293	—	42 688	66 027	—23 339
12	Utikon . . .	21 540	20 745	—	—	—	21 540	7 069	14 471
13	Urdorf . . .	53 880	11 989	40 400	—	—	53 880	25 874	28 006
14	Weinigen ²⁾ . . .	16 716	5 850	6 500	—	—	16 716	16 621	95
15	Witikon . . .	26 554	26 137	—	—	—	26 554	5 554	21 000
16	Zollikon . . .	97 514	89 929	—	15	—	97 529	69 021	28 508
	Bez. Zürich 1932	4 013 409	1 017 692	1 055 436	2 007 675	1 764 200	6 021 084	1 266 560	4 754 524
	1931	3 702 986	1 471 863	1 055 436	2 003 167	1 764 200	5 706 153	1 175 977	4 530 176
17	Aeugst . . .	20 644	19 551	—	200	—	20 844	14 709	6 135
18	Affoltern . . .	48 204	44 785	—	—	—	48 204	10 277	37 927
19	Bonstetten . . .	17 374	15 858	—	88	—	17 462	1 069	16 393
20	Hausen . . .	48 676	48 172	—	8 307	8 200	56 983	8 825	48 158
21	Hedingen . . .	35 535	22 663	10 000	53	—	35 588	14 500	21 088
22	Kappel . . .	28 289	22 310	—	—	—	28 289	—	28 289
23	Knonau . . .	46 488	45 166	—	1	—	46 489	5 120	41 369
24	Maschwanden . . .	24 083	23 589	—	200	—	24 283	4 122	20 161
25	Mettmenstetten . . .	42 628	32 780	9 000	—	—	42 628	—	42 628
26	Obfelden . . .	50 828	46 071	—	—	—	50 828	35 920	14 908
27	Ottenbach . . .	32 470	26 648	4 500	—	—	32 470	9 096	23 374
28	Rifferswil . . .	32 917	28 552	4 000	—	—	32 917	7 147	25 770
29	Stallikon . . .	29 093	28 470	—	800	600	29 893	3 229	26 664
30	Wettswil . . .	36 534	36 396	—	—	—	36 534	11 810	24 724
	Bez. Affoltern 1932	493 763	441 011	27 500	9 649	8 800	503 412	125 824	377 588
	1931	506 236	457 986	27 500	9 649	8 800	515 885	134 893	380 992

¹⁾ Einschließlich Ober-Engstringen.

²⁾ „ Unter-Engstringen, Geroldswil und Oetwil a. d. L.

Passivendeckung und Bestand der Spezialfonds auf Ende 1932 13

Bezirke und Armengüter	Vergleichung der <i>realisierbaren</i> Aktiven und Passiven				Spezialfonds Ende des Jahres		
	Realisier- bares Rein- vermögen	Unge- deckte Schuld	Ver- besserung	Ver- schlech- terung	Aus- gleichs- fonds	Fonds für außer- ordent- liche Ausgaben	Andere Spezial- fonds
			gegen dem Vorjahr				
			Fr.	Fr.			
1	2	3	4	5	6	7	
Summe der Armen- Güter	6 983 502	257 850	377 066	360 110	966 492	439 890	11 949
Vorjahr (1931)	6 879 086	170 390	514 398	394 373	1 108 526	432 801	7 551
Zu- oder Abnahme	+ 104 416	+ 87 460	-137 332	-34 263	-142 034	+ 7 080	+ 4 398
Zürich	2 397 847	—	268 007	—	—	—	—
Aesch	12 282	—	—	—	5 458	713	—
Albisrieden	58 440	—	—	—	25 199	—	—
Altstetten	56 924	—	—	—	2 823	—	—
Birmensdorf	15 108	—	—	—	12 832	—	—
Dietikon	727	—	—	13 529	—	—	—
Höngg 1)	6 574	—	—	7 565	—	—	—
Oerlikon	98 093	—	—	1 190	—	—	—
Schlieren	61 292	—	—	—	18 143	12 150	—
Schwamendingen	—	27 871	—	17 634	—	6 999	—
Seebach	—	24 632	4 272	—	—	1 040	—
Utikon	14 471	—	—	—	—	7 069	—
Urdorf	28 006	—	—	—	1 836	302	—
Weiningen 2)	95	—	—	12 521	—	—	—
Witikon	21 000	—	—	—	4 429	—	—
Zollikon	28 493	—	—	—	18 956	—	8 691
Bez. Zürich 1932	2 799 352	52 503	272 279	52 439	89 676	28 273	8 691
1931	2 566 150	39 141	419 995	24 237	101 101	20 615	4 201
Aeugst	5 935	—	—	—	8 046	—	—
Affoltern	37 927	—	—	—	10 277	—	—
Bonstetten	16 305	—	—	—	1 069	—	—
Hausen	39 851	—	—	3 021	—	—	—
Hedingen	21 035	—	—	—	14 500	4 495	—
Kappel	28 289	—	3 002	—	—	—	—
Knonau	41 368	—	—	—	2 817	2 303	—
Maschwanden	19 961	—	—	—	4 122	—	—
Mettmenstetten	42 628	—	—	223	—	—	—
Obfelden	14 908	—	—	—	27 364	8 556	—
Ottenschwil	23 374	—	—	—	9 096	—	—
Rifferswil	25 770	—	—	—	4 578	2 520	—
Stallikon	25 864	—	—	3 162	—	—	—
Wettwil	24 724	—	—	—	—	10 067	—
Bez. Affoltern 1932	367 939	—	3 002	6 406	81 869	27 941	—
1931	371 343	—	658	1 254	105 224	30 575	—

1) Einschließlich Ober-Engstringen.

2) „ Unter-Engstringen, Geroldswil und Oetwil a. d. L.

Armengüter

Darstellung D

(Fortsetzung)

12 Aktiven, Passiven und Reinvermögen auf Ende 1932

Ordnungsnummer	Bezirke und Armengüter	Aktiven					Total aller Aktiven	Pas-siven	Ueber-schuß der Aktiven <i>bezie. Pas-siven —</i>
		realisierbare			nichtrealisierbare				
		Total	Zins-tragende Kapi-talien	Liegen-schaften	Total	Liegen-schaften			
		Fr.	Fr.	Fr.	Fr.	Fr.			
31	Adliswil . . .	37 522	20 334	—	800	—	38 322	—	38 322
32	Hirzel . . .	54 490	50 819	—	—	—	54 490	8 487	46 003
33	Horgen . . .	286 858	20 924	221 000	174 256	174 249	461 108	329 400	131 708
34	Hütten . . .	28 081	27 253	—	—	—	28 081	—	28 081
35	Kilchberg . . .	24 755	24 059	—	475	—	25 230	—	25 230
36	Langnau . . .	24 462	22 454	—	390	—	24 852	2 436	22 416
37	Oberrieden . . .	28 081	10 133	16 000	300	—	28 381	6 067	22 314
38	Richterswil . . .	83 330	62 500	—	216 360	188 860	299 690	46 549	253 141
39	Rüschlikon . . .	65 268	64 824	—	—	—	65 268	34 247	31 021
40	Schönenberg . . .	82 114	6 604	46 000	102 693	94 000	184 807	74 062	110 745
41	Thalwil . . .	242 156	203 741	24 800	1	—	242 157	36 791	205 366
42	Wädenswil . . .	257 917	60 033	155 250	456 250	429 000	714 167	65 155	649 012
	Bez. Horgen 1932	1 215 034	573 678	463 050	951 519	886 109	2 166 553	603 194	1 563 359
	1931	1 209 162	552 988	441 050	777 270	711 860	1 986 432	467 012	1 519 420
43	Erlenbach . . .	76 739	70 690	—	—	—	76 739	53 717	23 022
44	Herrliberg . . .	47 627	46 269	—	—	—	47 627	8 806	38 821
45	Hombrechlikon . . .	147 250	25 418	86 300	139 741	125 200	286 991	60 913	226 078
46	Küsnacht . . .	174 405	42 007	115 200	584 600	541 000	759 005	167 700	591 305
47	Männedorf . . .	265 897	32 271	159 387	395 750	377 400	661 647	175 352	486 295
48	Meilen . . .	112 440	97 407	—	—	—	112 440	39 189	73 251
49	Oetwil . . .	75 612	75 049	—	30	—	75 642	3 799	71 843
50	Stäfa . . .	153 965	67 061	70 900	211 100	211 100	365 065	47 666	317 399
51	Uetikon . . .	75 634	64 189	—	—	—	75 634	33 055	42 579
52	Zumikon . . .	22 865	19 353	—	16	—	22 881	6 271	16 610
	Bez. Meilen 1932	1 152 434	539 714	431 787	1 331 237	1 254 700	2 483 671	596 468	1 887 203
	1931	1 180 103	561 329	424 287	1 321 787	1 246 700	2 501 890	653 312	1 848 578
53	Bäretswil . . .	12 910	10 374	—	—	—	12 910	8 848	4 062
54	Bubikon . . .	65 138	56 137	8 100	—	—	65 138	30 336	34 802
55	Dürnten . . .	64 865	54 550	—	—	—	64 865	4 358	60 507
56	Fiscenthal . . .	33 478	19 550	8 500	128 200	98 700	161 678	20 403	141 275
57	Goßau . . .	30 059	24 400	5 000	85	—	30 144	37 500	- 7 356
58	Grünigen . . .	4 085	2 000	—	—	—	4 085	1 731	2 354
59	Hinwil . . .	35 556	34 200	—	4 300	4 000	39 856	12 049	27 807
60	Rüti . . .	107 176	100 321	—	—	—	107 176	45 164	62 012
61	Seegräben . . .	15 198	11 240	—	58	—	15 256	3 119	12 137
62	Wald . . .	227 710	43 958	125 200	190 000	190 000	417 710	131 422	286 288
63	Wetzikon . . .	307 923	17 688	277 578	—	—	307 923	394 598	- 86 675
	Bez. Hinwil 1932	904 098	374 418	424 378	322 643	292 700	1 226 741	689 528	537 213
	1931	786 980	373 786	284 800	322 643	292 700	1 109 623	509 789	599 834

Passivendeckung und Bestand der Spezialfonds auf Ende 1932

Bezirke und Armengüter	Vergleichung der realisierbaren Aktiven und Passiven				Spezialfonds Ende des Jahres		
	Realisier- bares Rein- vermögen	Unge- deckte Schuld	Ver- besserung	Ver- schlech- terung	Aus- gleichs- fonds	Fonds für außer- ordent- liche Ausgaben	Andere Spezial- fonds
			gegen dem Vorjahr				
			Fr.	Fr.			
1	2	3	4	5	6	7	
Adliswil	37 522	—	11 503	—	—	—	—
Hirzel	46 003	—	—	—	2 984	5 358	—
Horgen	—	42 542	—	145 000	30 246	98 194	—
Hütten	28 081	—	—	—	13 348	—	—
Kilchberg	24 755	—	—	4 341	—	—	—
Langnau	22 026	—	92	—	2 436	—	—
Oberrieden	22 014	—	—	—	6 067	—	—
Richterswil	36 781	—	—	600	8 971	3 000	—
Rüschlikon	31 021	—	—	—	34 247	—	—
Schönenberg	8 052	—	8 036	—	—	—	3 258
Thalwil	205 365	—	—	—	32 091	—	—
Wädenswil	192 762	—	—	—	52 830	12 326	—
Bez. Horgen 1932	654 382	42 542	19 631	149 941	183 220	118 878	3 258
1931	742 150	—	47 422	70 451	143 679	127 382	3 350
Erlenbach	23 022	—	—	—	53 717	—	—
Herrliberg	38 821	—	—	—	8 806	—	—
Hombrechtikon	86 337	—	17 035	—	—	5 391	—
Küsnacht	6 705	—	20 000	—	39 618	16 892	—
Männedorf	90 545	—	—	7 070	44 051	—	—
Meilen	73 251	—	—	—	29 188	10 000	—
Oetwil	71 813	—	—	2 290	—	—	—
Stäfa	106 299	—	1 500	—	—	42 115	—
Uetikon	42 579	—	—	—	33 055	—	—
Zumikon	16 594	—	—	—	6 271	—	—
Bez. Meilen 1932	555 966	—	38 535	9 360	214 706	74 398	—
1931	540 086	13 295	2 961	176 285	201 303	60 019	—
Bäretswil	4 062	—	—	—	2 783	—	—
Bubikon	34 802	—	—	—	24 488	—	—
Dürnten	60 507	—	—	—	4 357	—	—
Fischenthal	13 075	—	2 451	—	—	—	—
Goßau	—	7 441	—	7 941	—	—	—
Grünigen	2 354	—	—	—	1 066	—	—
Hinwil	23 507	—	—	—	11 249	—	—
Rüti	62 012	—	—	—	45 163	38 257	—
Seegräben	12 079	—	—	—	3 120	—	—
Wald	96 288	—	—	9 494	—	50 000	—
Wetzikon	—	86 675	—	47 637	—	—	—
Bez. Hinwil 1932	308 686	94 116	2 451	65 072	92 226	88 257	—
1931	316 229	39 038	8 053	30 665	119 003	82 054	—

Armengüter

Darstellung D

(Fortsetzung)

12 Aktiven, Passiven und Reinvermögen auf Ende 1932

Ordnungsnummer	Bezirke und Armengüter	Aktiven					Total aller Aktiven	Pas- siven	Ueber- schuß der Aktiven (<i>bezw. Pas- siven</i> —)
		realisierbare			nichtrealisierbare				
		Total	Zins- tragende Kapi- tallen	Liegen- schaften	Total	Liegen- schaften			
		Fr.	Fr.	Fr.	Fr.	Fr.			
		1	2	3	4	5	6	7	8
64	Dübendorf . . .	58 182	45 822	4 360	—	—	58 182	—	58 182
65	Egg	191 050	22 436	109 338	37 402	28 529	228 452	251 320	—22 868
66	Fällanden . . .	18 040	16 789	—	—	—	18 040	3 000	15 040
67	Greifensee . . .	4 392	3 772	—	—	—	4 392	85	4 307
68	Maur	36 880	33 144	3 200	17 000	17 000	53 880	22 944	30 936
69	Mönchaltorf . .	15 648	15 648	—	—	—	15 648	7 594	8 054
70	Schwerzenbach .	11 519	10 815	—	—	—	11 519	1 381	10 138
71	Uster	137 943	109 747	24 000	300	—	138 243	47 094	91 149
72	Volketswil . . .	15 036	13 250	1 100	2 900	2 900	17 936	12 347	5 589
73	Wangen	19 555	15 362	—	87	—	19 642	684	18 958
	Bez. Uster 1932	508 245	286 785	141 998	57 689	48 429	565 934	346 449	219 485
	1931	518 849	285 797	141 623	56 883	46 000	575 732	365 881	209 851
74	Bauma	28 150	4 080	—	—	—	28 150	20 113	8 037
75	Febraltorf . . .	23 051	22 000	—	—	—	23 051	3 590	19 461
76	Hittnau	25 849	21 950	2 000	120	—	25 969	1 412	24 557
77	Illnau	21 634	19 126	—	—	—	21 634	21 634	—
78	Kyburg	15 412	7 200	8 000	6 000	6 000	21 412	3 830	17 582
79	Lindau	84 155	69 416	10 000	—	—	84 155	17 216	66 939
80	Pfäffikon	40 870	35 426	—	1 487	—	42 357	12 033	30 324
81	Russikon	13 944	8 600	2 170	—	—	13 944	18 425	—4 481
82	Sternenberg . . .	39 270	36 499	—	—	—	39 270	23 382	15 888
83	Weißlingen . . .	33 212	16 695	14 800	—	—	33 212	29 258	3 954
84	Wila	13 829	12 971	300	—	—	13 829	—	13 829
85	Wildberg	8 496	7 649	—	80	—	8 576	5 998	2 578
	Bez. Pfäffikon 1932	347 872	261 612	37 270	7 687	6 000	355 559	156 891	198 668
	1931	361 477	306 369	37 270	7 877	6 000	369 354	154 305	215 049
86	Altikon	41 087	39 500	—	5 000	5 000	46 087	6 648	39 439
87	Bertschikon . . .	20 146	18 386	—	4	—	20 150	—	20 150
88	Brütten	25 312	15 171	9 282	20	—	25 332	1 500	23 832
89	Dägerlen	22 489	22 000	—	—	—	22 489	1 742	20 747
90	Dättlikon	12 445	11 420	—	—	—	12 445	1 764	10 681
91	Dinhard	30 279	29 380	—	—	—	30 279	775	29 504
92	Elgg	53 674	43 115	—	—	—	53 674	38 294	15 380
93	Ellikon a. d. Th.	15 401	14 466	550	—	—	15 401	390	15 011
94	Elsau	37 203	36 050	—	—	—	37 203	—	37 203
95	Hagenbuch	3 667	3 657	—	—	—	3 667	7 605	—3 938
96	Hettlingen	12 355	11 547	—	—	—	12 355	2 307	10 048
97	Hofstetten	587	311	—	—	—	587	—	—
98	Neftenbach	31 473	18 122	12 500	—	—	31 473	13 019	18 454
99	Pfungen	49 508	47 023	—	—	—	49 508	10 971	38 537
100	Rickenbach	20 864	20 704	—	60	—	20 924	3 934	16 990

Passivendeckung und Bestand der Spezialfonds auf Ende 1932 13

Bezirke und Armengüter	Vergleichung der realisierbaren Aktiven und Passiven				Spezialfonds Ende des Jahres		
	Realisier- bares Rein- vermögen	Unge- deckte Schuld	Ver- besserung	Ver- schlech- terung	Aus- gleichs- fonds	Fonds für außer- ordent- liche Ausgaben	Andere Spezial- fonds
			gegen dem Vorjahr				
			Fr.	Fr.			
	Fr.	Fr.	Fr.	Fr.	Fr.	Fr.	Fr.
Dübendorf	58 182	—	—	—	—	—	—
Egg	—	60 270	18 646	—	—	—	—
Fällanden	15 040	—	—	1 748	—	3 000	—
Greifensee	4 307	—	—	—	86	—	—
Maur	13 936	—	—	2 482	—	—	—
Mönchaltorf	8 054	—	—	—	—	—	—
Schwerzenbach	10 138	—	—	—	1 381	—	—
Uster	90 849	—	—	—	4 983	—	—
Volketswil	2 689	—	—	5 588	—	—	—
Wangen	18 871	—	—	—	684	—	—
Bezirk Uster 1932	222 066	60 270	18 646	9 818	7 134	3 000	—
1931	231 884	78 916	—	34 636	6 749	3 000	—
Bauma	8 037	—	—	—	15 405	—	—
Fehraltorf	19 461	—	—	—	1 912	—	—
Hittnau	24 437	—	—	6 855	—	—	—
Illnau	—	—	—	—	7 374	—	—
Kyburg	11 582	—	—	—	3 830	—	—
Lindau	66 939	—	—	—	17 217	—	—
Pfäffikon	28 837	—	—	—	2 398	—	—
Russikon	—	4 481	—	4 481	—	—	—
Sternenberg	15 888	—	—	—	23 382	—	—
Weißlingen	3 954	—	—	—	11 258	—	—
Wila	13 829	—	—	1 178	—	—	—
Wildberg	2 498	—	—	3 677	—	—	—
Bez. Pfäffikon 1932	195 462	4 481	—	16 191	82 776	—	—
1931	207 172	—	9 431	2 635	116 805	—	—
Altikon	34 439	—	—	—	3 172	300	—
Bertschikon	20 146	—	415	—	—	—	—
Brütten	23 812	—	—	1 517	—	—	—
Dägerlen	20 747	—	—	1 577	—	—	—
Dättlikon	10 681	—	—	—	1 763	—	—
Dinhard	29 504	—	—	—	775	—	—
Elgg	15 380	—	—	—	34 666	3 826	—
Ellikon a. d. Thur	15 011	—	1 323	—	—	—	—
Elsau	37 203	—	—	2 057	—	—	—
Hagenbuch	—	3 938	—	3 938	—	—	—
Hettlingen	10 048	—	—	—	1 852	455	—
Hofstetten	—	—	—	—	587	—	—
Neftenbach	18 454	—	—	—	20	—	—
Pfungen	38 537	—	—	—	10 971	—	—
Rickenbach	16 930	—	—	48	—	3 584	—

Armengüter

Darstellung D

(Fortsetzung)

12 Aktiven, Passiven und Reinvermögen auf Ende 1932

Ordnungsnummer	Bezirke und Armengüter	Aktiven					Total aller Aktiven	Pas-siven	Ueber-schuß der Aktiven (bezie. Pas-siven —)
		realisierbare			nichtrealisierbare				
		Total	Zins-tragende Kapitalien	Liegen-schaften	Total	Liegen-schaften			
Fr.	Fr.	Fr.	Fr.	Fr.	Fr.	Fr.	Fr.		
101	Schlatt . . .	8 871	8 423	—	—	—	8 871	609	8 262
102	Seuzach . . .	31 807	30 347	—	—	—	31 807	4 066	27 741
103	Turbenthal . . .	55 099	53 051	—	—	—	55 099	17 700	37 399
104	Wiesendangen . . .	30 765	28 868	—	—	—	30 765	2 000	28 765
105	Winterthur §.	—	—	—	—	—	—	—	—
106	Zell . . .	25 234	12 438	—	6 350	5 800	31 584	7 000	24 584
	Bez. Winter-) 1932	528 266	463 979	22 332	11 434	10 800	539 700	120 911	418 789
	thur) 1931	542 262	481 684	22 332	11 434	11 350	553 696	131 142	422 554
107	Andelfingen ¹⁾	68 366	63 121	—	15	—	68 381	25 488	42 893
108	Benken . . .	37 864	37 713	—	9 040	8 700	46 904	1 254	45 650
109	Berg . . .	32 380	32 076	—	—	—	32 380	2 493	29 887
110	Buch . . .	20 669	18 244	2 250	185	—	20 854	11 082	9 772
111	Dachsen . . .	26 853	22 767	4 000	170	—	27 023	55	26 968
112	Dorf . . .	13 433	13 106	—	5 678	5 500	19 111	1 300	17 811
113	Feuerthalen . . .	39 088	19 978	12 000	869	—	39 957	5 633	34 324
114	Flaach ²⁾ . . .	11 268	11 124	—	—	—	11 268	8 455	2 813
115	Flurlingen . . .	16 497	14 881	—	326	—	16 823	—	16 823
116	Henggart . . .	21 146	20 578	—	1	—	21 147	1 552	19 595
117	Laufen-Uhwiesen . . .	43 046	41 438	—	—	—	43 046	—	43 046
118	Marthalen . . .	55 175	53 087	—	1	—	55 176	2 928	52 248
119	Ossingen . . .	61 174	49 000	9 971	163	—	61 337	7 040	54 297
120	Rheinau . . .	63 186	62 470	—	227	—	63 413	5 500	57 913
121	Stammheim, Ober- . . .	21 588	21 383	—	—	—	21 588	4 151	17 437
122	„ Unter- . . .	18 156	15 300	—	—	—	18 156	11 339	6 817
123	Thalheim . . .	10 395	8 763	—	—	—	10 395	2 738	7 657
124	Trüllikon . . .	34 251	32 294	—	167	—	34 418	14 981	19 437
125	Truttikon . . .	19 974	19 551	—	—	—	19 974	7 521	12 453
126	Waltalingen . . .	15 213	14 822	—	17	—	15 230	—	15 230
	Bez. Andel-) 1932	629 722	571 696	28 221	16 859	14 200	646 581	113 510	533 071
	lingen) 1931	635 871	578 836	28 221	16 799	14 200	652 670	101 963	550 707
127	Bachenbülach . . .	13 313	11 766	—	—	—	13 313	—	13 313
128	Bassersdorf . . .	11 562	10 017	—	25	—	11 587	4 787	6 800
129	Bülach . . .	66 326	23 760	38 700	13 000	12 800	79 326	30 964	48 362
130	Dietlikon . . .	16 975	13 881	—	—	—	16 975	3 419	13 556
131	Eglisau . . .	47 246	46 319	—	—	—	47 246	11 005	36 241
132	Embrach . . .	35 592	32 601	—	200	—	35 792	7 398	28 394
133	„ Ober- . . .	20 191	20 041	—	127	—	20 318	1 628	18 690
134	Freienstein . . .	17 965	17 922	—	—	—	17 965	7 000	10 965

§ Im zentralisierten Gemeindegut enthalten. Totalergebnis Seite 26.

¹⁾ Groß- und Klein-Andelfingen, Adlikon und Humlikon.

²⁾ Einschleiftlich Volken.

Passivendeckung und Bestand der Spezialfonds auf Ende 1932

Bezirke und Armengüter	Vergleichung der realisierbaren Aktiven und Passiven				Spezialfonds Ende des Jahres		
	Realisier- bares Rein- vermögen	Unge- deckte Schuld	Ver- besse- rung	Ver- schlech- terung	Aus- gleichs- fonds	Fonds für außer- ordent- liche Ausgaben	Andere Spezial- fonds
			gegen dem Vorjahr				
			Fr.	Fr.			
	1	2	3	4	5	6	7
Schlatt	8 262	—	—	255	—	609	—
Seuzach	27 741	—	4 344	—	2 065	—	—
Turbenthal	37 399	—	—	995	—	17 700	—
Wiesendangen	28 765	—	—	1 162	—	—	—
Winterthur §	—	—	—	—	—	—	—
Zell	18 234	—	1 702	—	—	—	—
Bez. Winterthur 1932	411 293	3 938	7 784	11 549	55 871	26 474	—
1931	411 120	—	10 081	6 258	79 157	27 026	—
Andelfingen 1)	42 878	—	—	6 451	—	—	—
Benken	36 610	—	—	—	804	—	—
Berg	29 887	—	—	—	2 493	—	—
Buch	9 587	—	—	—	7 688	1 019	—
Dachsen	26 798	—	394	—	55	—	—
Dorf	12 133	—	—	2 057	—	—	—
Feuerthalen	33 455	—	473	—	5 633	—	—
Flaach 2)	2 813	—	815	—	—	—	—
Flurlingen	16 497	—	—	—	11 733	15 000	—
Henggart	19 594	—	402	—	—	—	—
Laufen-Uhwiesen	43 046	—	1 997	—	—	—	—
Marthalen	52 247	—	—	3 239	—	—	—
Ossingen	54 134	—	—	1 935	—	4 223	—
Rheinau	57 686	—	—	7 364	—	—	—
Stammheim, Ober-	17 437	—	—	—	3 385	—	—
„ Unter-	6 817	—	—	1 047	—	—	—
Thalheim	7 657	—	1 028	—	—	—	—
Trüllikon	19 270	—	139	—	—	—	—
Truttikon	12 453	—	—	—	1 381	—	—
Waltalingen	15 213	—	—	851	—	—	—
Bez. Andelfingen 1932	516 212	—	5 248	22 944	33 172	20 242	—
1931	533 908	—	5 649	11 757	41 317	20 500	—
Bachenbülach	13 313	—	—	636	—	—	—
Bassersdorf	6 775	—	—	—	4 788	—	—
Bülach	35 362	—	1 410	—	52	—	—
Dietlikon	13 556	—	—	—	2 419	1 000	—
Eglisau	36 241	—	—	—	11 005	—	—
Embrach	28 194	—	—	6 400	305	2 343	—
„ Ober-	18 563	—	—	—	1 628	—	—
Freienstein	10 965	—	—	197	—	6 557	—

§ Im zentralisierten Gemeindegut enthalten. Totalergebnis Seite 27.

1) Groß- und Klein-Andelfingen, Adlikon und Humlikon.

2) Einschließlich Volken.

Passivendeckung und Bestand der Spezialfonds auf Ende 1932

13

Bezirke und Armengüter	Vergleichung der realisierbaren Aktiven und Passiven				Spezialfonds Ende des Jahres		
	Realisier- bares Rein- vermögen	Unge- deckte Schuld	Ver- besserung	Ver- schlech- terung	Aus- gleichs- fonds	Fonds für außer- ordent- liche Ausgaben	Andere Spezial- fonds
			gegen dem Vorjahr				
			Fr.	Fr.			
Fr.	Fr.	Fr.	Fr.	Fr.	Fr.	Fr.	
Glattfelden	41 578	—	—	—	8 279	9 153	—
Hochfelden	22 169	—	—	—	2 959	—	—
Höri	4 938	—	—	—	3 443	—	—
Hüntwangen	11 673	—	—	—	733	174	—
Kloten	20 589	—	—	500	98	—	—
Lufingen	12 560	—	—	—	8 762	9 379	—
Nürensdorf	18 030	—	—	—	4 855	—	—
Opfikon	28 524	—	—	—	807	—	—
Rafz	60 112	—	—	—	8 935	950	—
Rorbas	11 108	—	—	370	33	4 177	—
Wallisellen	100 000	—	—	—	4 652	4 749	—
Wasterkingen	6 794	—	—	—	560	—	—
Wil	9 881	—	—	2 831	84	1 586	—
Winkel	3 752	—	—	—	2 849	—	—
Bez. Bülach 1932	514 677	—	1 410	10 934	67 246	40 068	—
1931	524 201	—	1 331	26 284	125 058	50 283	—
Affoltern	42 476	—	—	1 953	—	—	—
Bachs	2 045	—	383	—	30	—	—
Boppelsen	9 362	—	—	—	5 665	2 547	—
Buchs	16 023	—	—	1 827	—	—	—
Dällikon	9 348	—	—	693	—	—	—
Dänikon	8 653	—	—	—	2 569	—	—
Dielsdorf	22 314	—	—	—	6 083	—	—
Hüttikon	20 268	—	—	—	6 831	—	—
Niederhasli ¹⁾	34 879	—	6 690	—	—	—	—
Niederweningen ²⁾	32 132	—	—	—	7 789	8 800	—
Oberglatt	41 488	—	—	—	53	—	—
Otelfingen	13 347	—	—	—	781	1 012	—
Regensberg	18 750	—	1 007	—	1	—	—
Regensdorf	25 854	—	—	—	3 755	—	—
Rümlang	28 712	—	—	—	2 737	—	—
Schöfflisdorf ³⁾	25 673	—	—	983	—	—	—
Stadel	9 311	—	—	—	515	—	—
Steinmaur ⁴⁾	34 278	—	—	—	20 105	—	—
Weiach	42 554	—	—	—	1 682	—	—
Bez. Dielsdorf 1932	437 467	—	8 080	5 456	58 596	12 359	—
1931	434 843	—	8 817	9 911	69 130	11 347	—

1) Einschließlich Niederglatt.

2) " Schleinikon (teilweise).

3) " " " und Oberweningen.

4) " " Neerach.

Kirchengüter

Darstellung A

Die gesamten Einnahmen und Ausgaben
im ordentlichen und außerordentlichen Verkehr 1932

14

Ordnungsnummer	Bezirke und Kirchengüter	Ordentlicher Verkehr			Außerordentlicher Verkehr			
		Einnahmen	Ausgaben	Einnahmen- (bezw. Aus- gaben-) Ueberschuß	Einnahmen	Brutto- Ausgaben	Beitrag des ordent- lichen Verkehrs	Netto- Einnahmen- (bezw. Ausgaben-) Ueberschuß
		Fr.	Fr.	Fr.	Fr.	Fr.	Fr.	Fr.
1 bis 166	Summe der Kirchen- güter	5 649 780	5 698 671	—48 891	1 289 095	4 029 524	484 808	—2 255 621
	Vorjahr(1931)	5 461 626	5 494 804	—33 178	454 141	1 367 229	243 292	—669 796
	Zu- oder Abnahme	+188 154	+203 867	+Ausg.-Übersch. 15 713	+834 954	+2 662 295	+241 516	+Ausg.-Übersch. 1 585 825
1	Großmünster .	142 956	142 956	—	—	290 000	50 000	— 240 000
2	Fraumünster .	39 843	39 843	—	—	—	—	—
3	St. Peter . . .	91 303	91 303	—	—	—	—	—
4	Predigern . . .	169 747	169 747	—	—	290 000	50 000	— 240 000
5	Enge	260 547	260 547	—	—	—	—	—
6	Wollishofen .	125 893	125 893	—	—	—	—	—
7	Wiedikon . . .	294 341	294 341	—	—	80 876	14 376	— 66 500
8	Außersihl . . .	208 692	208 692	—	—	—	—	—
9	Industriequartier . . .	121 626	121 626	—	—	—	—	—
10	Oberstraß . . .	103 977	103 977	—	—	—	—	—
11	Unterstraß . . .	134 361	134 361	—	—	—	—	—
12	Wipkingen . . .	499 375	499 375	—	1 004 000	2 547 918	262 000	—1 281 918
13	Fluntern	238 213	238 213	—	—	24 500	24 500	—
14	Neumünster . . .	388 154	388 154	—	46 900	46 900	—	—
15	Kirchengemeindeverband der Stadt	220 071	220 071	—	—	—	—	—
16	Evang. franz. Kirchen- gemeinschaft	51 649	51 649	—	—	—	—	—
17	Christkatholische Gemeinde Zürich Stadt Zürich	199 046	199 046	—	—	—	—	—
		3 289 794	3 289 794	—	1 050 900	3 280 194	400 876	—1 828 418
18	Albisrieden . . .	24 444	24 444	—	6 561	6 561	—	—
19	Altstetten . . .	45 472	45 472	—	—	—	—	—
20	Birmensdorf ¹⁾	8 469	8 469	—	25 962	28 945	2 094	— 889
21	Dietikon, kathol. (siehe auch Nr. 27a)	31 450	31 450	—	15 000	15 000	—	—
22	Höngg ²⁾	15 935	15 935	—	—	—	—	—
23	Schlieren	27 080	27 080	—	—	—	—	—
24	Schwamendingen ³⁾	79 324	82 329	— 3 005	176	5 366	890	— 4 300
25	Seebach	13 103	13 103	—	—	2 406	1 406	— 1 000
26	Uetikon	2 850	2 850	—	—	—	—	—
27	Urdorf-Dietikon .	7 369	7 369	—	—	—	—	—

¹⁾ Einschließlich Aesch.

²⁾ " Ober-Engstringen.

³⁾ " Oerlikon und Herzogenmühle (Wallisellen).

Kirchengüter

Darstellung A

(Fortsetzung)

Die gesamten Einnahmen und Ausgaben
im ordentlichen und außerordentlichen Verkehr 1932

14

Ordnungsnummer	Bezirke und Kirchengüter	Ordentlicher Verkehr			Außerordentlicher Verkehr			
		Ein- nahmen	Aus- gaben	Ein- nahmen- (bezw. Aus- gaben-) Ueber- schuß	Ein- nahmen	Brutto- Ausgaben	Beitrag des ordent- lichen Verkehrs	Netto- Einnahmen- (bezw. Ausgaben-) Ueberschuß
		1	2	3	4	5	6	7
56	Erlenbach . .	22 537	22 537	—	9 000	9 000	—	—
57	Herrliberg . .	16 256	16 256	—	—	—	—	—
58	Hombrechtikon . .	7 493	7 493	—	—	—	—	—
59	Küsnacht . . .	58 166	58 166	—	—	—	—	—
60	Männedorf . .	19 809	19 809	—	—	—	—	—
61	Meilen	27 778	27 778	—	—	—	—	—
62	Oetwil	9 571	9 571	—	—	—	—	—
63	Stäfa	26 768	26 768	—	—	—	—	—
64	Uetikon	21 727	21 727	—	—	—	—	—
65	Zumikon	6 599	6 599	—	465	9 325	1 535	— 7 325
	Bez. Meilen 1932	216 704	216 704	—	9 465	18 325	1 535	— 7 325
	1931	235 443	236 133	— 690	—	22 587	22 587	—
66	Bäretswil . . .	11 360	11 360	—	—	—	—	—
67	Bubikon	11 826	11 826	—	—	—	—	—
68	Dürnten	14 181	14 181	—	—	—	—	—
69	Fischenthal . .	6 058	6 058	—	—	1 330	330	— 1 000
70	Goßau	12 327	12 327	—	—	—	—	—
71	Grünlingen . .	4 374	4 374	—	—	—	—	—
72	Hinwil	13 012	13 012	—	3 246	5 044	1 798	—
73	Rüti	15 943	15 943	—	—	—	—	—
74	Seegräben . . .	6 043	6 043	—	—	—	—	—
75	Wald	35 304	35 304	—	61 790	251 790	10 000	—180 000
76	Wetzikon	34 973	34 973	—	—	—	—	—
	Bez. Hinwil 1932	165 401	165 401	—	65 036	258 164	12 128	—181 000
	1931	194 967	194 967	—	34 182	37 020	1 674	— 1 164
77	Dübendorf . . .	20 922	20 922	—	—	—	—	—
78	Egg	7 687	7 999	— 312	—	—	—	—
79	Fällanden . . .	4 219	4 219	—	—	—	—	—
80	Maur	6 614	6 614	—	—	1 022	1 022	—
81	Mönchaltorf . .	2 676	3 807	— 1 131	—	—	—	—
82	Schwerzenbach .	1 750	1 750	—	—	—	—	—
83	Uster-Greifensee	39 266	39 266	—	—	—	—	—
84	Volketswil . . .	6 439	6 439	—	—	—	—	—
85	Wangen	13 320	13 320	—	—	—	—	—
	Bez. Uster 1932	102 893	104 336	— 1 443	—	1 022	1 022	—
	1931	105 266	105 266	—	—	—	—	—

Die gesamten Einnahmen und Ausgaben
im ordentlichen und außerordentlichen Verkehr 1932

14

Ordnungsnummer	Bezirke und Kirchengüter	Ordentlicher Verkehr			Außerordentlicher Verkehr			
		Ein- nahmen	Aus- gaben	Ein- nahmen- (bezw. Aus- gaben-) Ueber- schuß	Ein- nahmen	Brutto- Ausgaben	Beitrag des ordent- lichen Verkehrs	Netto- Einnahmen- (bezw. Ausgaben-) Ueberschuß
		1	2	3	4	5	6	7
86	Bauma	18 407	18 407	—	—	—	—	—
87	Fehraltorf . .	5 110	5 110	—	—	—	—	—
88	Hittnau	3 525	3 525	—	—	—	—	—
89	Illnau	15 736	15 736	—	—	4 811	1 800	— 3 011
90	Kyburg	3 689	4 319	— 630	—	—	—	—
91	Lindau	21 983	21 983	—	—	—	—	—
92	Pfäffikon . . .	15 847	15 847	—	—	—	—	—
93	Russikon . . .	5 448	5 448	—	—	—	—	—
94	Sternenberg . .	2 740	2 740	—	—	—	—	—
95	Weißlingen . .	4 429	4 429	—	—	—	—	—
96	Wila	6 320	6 320	—	—	—	—	—
97	Wildberg . . .	2 601	2 601	—	—	—	—	—
	Bez. Pfäffikon 1932	105 835	106 465	— 630	—	4 811	1 800	— 3 011
	1931	99 488	101 521	— 2 033	500	3 770	1 500	— 1 770
98	Altikon	3 539	3 539	—	—	—	—	—
99	Brütten	4 315	4 315	—	—	—	—	—
100	Dägerlen	1 666	1 743	— 77	—	—	—	—
101	Dättlikon . . .	823	823	—	—	—	—	—
102	Dinhard	7 641	7 641	—	29 879	29 879	—	—
103	Elgg ¹⁾	11 991	11 991	—	—	130	130	—
104	Ellikon a. d. Th.	4 604	4 604	—	—	57	10	— 47
105	Elsau	4 781	4 781	—	108	806	698	—
106	Hettlingen . . .	1 694	2 019	— 325	—	—	—	—
107	Neftenbach . .	18 715	18 715	—	10 785	75 540	10 855	— 53 900
108	Pfungen	5 740	5 740	—	—	—	—	—
109	Rickenbach . .	2 219	2 291	— 72	940	6 970	222	— 5 808
110	Schlatt	4 193	4 193	—	1 100	1 100	—	—
111	Seuzach	7 726	7 726	—	8 880	32 880	—	— 24 000
112	Sitzberg ²⁾ . . .	1 897	1 897	—	500	3 647	547	— 2 600
113	Turbenthal . . .	15 594	16 177	— 583	—	—	—	—
114	Wiesendangen .	6 884	6 884	—	—	—	—	—
115	Zell	9 101	9 656	— 555	1 505	1 505	—	—
	Winterthur :							
116	Oberwinterthur .	16 002	33 650	— 17 648	—	103 113	17 187	— 85 926
117	Seen	9 580	9 580	—	—	—	—	—
118	Töß	23 866	23 866	—	—	—	—	—
119	Veltheim	23 944	23 944	—	8 249	8 249	—	—
120	Winterthur . . .	250 580	250 580	—	—	—	—	—

¹⁾ Einschließlich Bertschikon (teilweise), Hagenbuch (teilweise), Hofstetten.

²⁾ Gehört zur polit. Gemeinde Turbenthal.

Kirchengüter

Darstellung A

(Fortsetzung)

Die gesamten Einnahmen und Ausgaben
im ordentlichen und außerordentlichen Verkehr 1932

14

Ordnungsnummer	Bezirke und Kirchengüter	Ordentlicher Verkehr			Außerordentlicher Verkehr			
		Ein- nahmen	Aus- gaben	Ein- nahmen- (bezw. Aus- gaben-) Ueber- schuß	Ein- nahmen	Brutto- Ausgaben	Beitrag des ordent- lichen Verkehrs	Netto- Einnahmen- (bezw. Ausgaben-) Ueberschuß
		1	2	3	4	5	6	7
121	Wülflingen .	20 206	20 206	—	3 000	3 000	—	—
122	Kirchengemeinderband der Stadt . . .	103 468	103 468	—	—	—	—	—
123	Winterthur, kath. .	94 325	94 325	—	—	—	—	—
	Stadt Winterthur	541 971	559 619	—17 648	11 249	114 362	17 187	—85 926
	Bez. Winter-) 1932	655 094	674 354	—19 260	64 946	266 876	29 649	—172 281
	thur / 1931	588 710	590 231	— 1 521	34 298	305 229	44 968	—225 963
124	Andelfingen ¹⁾	16 391	16 391	—	—	—	—	—
125	Benken . . .	5 028	5 028	—	—	—	—	—
126	Berg . . .	5 037	5 037	—	—	—	—	—
127	Buch . . .	6 867	7 003	— 136	—	—	—	—
128	Dorf . . .	1 461	1 800	— 339	—	—	—	—
129	Feuerthalen . .	10 385	10 385	—	—	—	—	—
130	Flaach ²⁾ . . .	5 078	5 434	— 356	—	—	—	—
131	Henggart . . .	16 836	17 292	— 456	—	—	—	—
132	Laufen ³⁾ . . .	12 016	12 016	—	—	—	—	—
132a	Uhwiesen-Dachsen, Fil.	159	159	—	—	—	—	—
133	Marthalen . . .	8 327	8 327	—	—	—	—	—
133a	Ellikon a. Rh. (Fil.)	1 070	1 070	—	—	—	—	—
134	Ossingen . . .	8 403	8 403	—	—	—	—	—
135	Rheinau . . .	5 178	5 178	—	—	—	—	—
136	Stammheim . . .	19 803	19 803	—	—	—	—	—
136a	Ober-Unter-Stammheim							
	Separatkirchengut .	154	361	— 207	—	—	—	—
136b	Waltalingen (Filiale)	236	236	—	—	—	—	—
137	Thalheim . . .	2 927	2 927	—	—	—	—	—
138	Trüllikon . . .	8 765	9 957	— 1 192	—	3 863	763	— 3 100
138a	Truttikon (Fil.)	1 380	1 380	—	—	—	—	—
	Bez. Andel-) 1932	135 501	138 187	— 2 686	—	3 863	763	— 3 100
	dingen / 1931	128 058	131 041	— 2 983	12 881	104 610	9 649	—82 080
139	Bassersdorf ⁴⁾ .	12 315	12 821	— 506	—	922	172	— 750
140	Bülach ⁵⁾ . . .	29 191	29 191	—	—	16 728	2 928	—13 800
141	Dietlikon . . .	5 211	5 211	—	779	779	—	—
142	Eglisau . . .	8 692	8 692	—	—	—	—	—

¹⁾ Einschließlich Adlikon, Groß- und Klein-Andelfingen, Humlikon.

²⁾ " Volken.

³⁾ " Uhwiesen, Dachsen, Flurlingen.

⁴⁾ " Nürensdorf.

⁵⁾ " Bachenbülach, Hochfelden, Höri, Winkel.

Die gesamten Einnahmen und Ausgaben
im ordentlichen und außerordentlichen Verkehr 1932

Ordnungsnummer	Bezirke und Kirchengüter	Ordentlicher Verkehr			Außerordentlicher Verkehr			
		Ein- nahmen	Aus- gaben	Ein- nahmen- (bezw. Aus- gaben-) Ueber- schuß	Ein- nahmen	Brutto- Ausgaben	Beitrag des ordent- lichen Verkehrs	Netto- Einnahmen- (bezw. Aus- gaben-) Ueberschuß
		Fr.	Fr.	Fr.	Fr.	Fr.	Fr.	Fr.
143	Embrach ¹⁾	8 420	8 420	—	102	3 370	568	— 2 700
144	Glattfelden	10 414	10 414	—	—	—	—	—
145	Kloten ²⁾	13 435	13 435	—	—	—	—	—
146	Lufingen	4 218	4 218	—	—	—	—	—
147	Rafz	6 937	6 937	—	—	—	—	—
148	Rorbas ³⁾	6 545	6 545	—	—	—	—	—
149	Wallisellen ⁴⁾	23 116	23 116	—	—	—	—	—
150	Wil	7 110	7 110	—	—	—	—	—
	Bez. Büllach 1932	135 604	136 110	— 506	881	21 799	3 668	—17 250
	1931	144 503	144 503	—	7 727	27 064	1 537	—17 800
151	Affoltern	9 131	10 962	— 1 831	—	—	—	—
152	Bachs	3 141	3 141	—	—	—	—	—
153	Buchs	3 015	3 015	—	—	—	—	—
154	Dällikon ⁵⁾	3 043	3 361	— 318	—	—	—	—
155	Dielsdorf	7 034	7 034	—	—	—	—	—
156	Niederhasli ⁶⁾	4 192	4 895	— 703	—	—	—	—
156a	Oberhasli (Filiale)	270	270	—	—	—	—	—
157	Niederweningen ⁷⁾	8 519	8 519	—	7 983	7 983	—	—
158	Oberglatt	3 035	3 845	— 810	7 107	12 268	911	— 4 250
159	Otelfingen ⁸⁾	4 419	4 762	— 343	—	1 952	332	— 1 620
160	Regensberg	2 632	2 632	—	—	—	—	—
161	Regensdorf	8 211	8 211	—	—	—	—	—
162	Rümlang	4 082	4 082	—	—	—	—	—
163	Schöfflisdorf ⁹⁾	2 760	2 760	—	—	—	—	—
164	Stadel	4 744	5 344	— 600	—	—	—	—
165	Steinmaur ¹⁰⁾	6 328	6 328	—	—	—	—	—
166	Weiach	2 975	3 197	— 222	—	—	—	—
	Bez. Dielsdorf 1932	77 531	82 358	— 4 827	15 090	22 203	1 243	— 5 870
	1931	78 621	84 142	— 5 521	10 455	12 406	351	— 1 600

¹⁾ Einschließlich Ober-Embrach.

²⁾ " Opikon.

³⁾ " Freienstein.

⁴⁾ Ohne Herzogenmühle (siehe Nr. 24).

⁵⁾ Einschließlich Dänikon.

⁶⁾ " Niederglatt.

⁷⁾ " Schleinikon (teilweise).

⁸⁾ " Boppelsen und Hüttikon.

⁹⁾ " Oberweningen, Schleinikon (teilweise).

¹⁰⁾ " Neerach.

Kirchengüter

Darstellung B u. C

15

Gliederung der Einnahmen und Ausgaben des Jahres 1932

Bezirke	Wirkliche Einnahmen							Rechnungsmäßige Einnahmen	
	ordentlicher Verkehr					außerordentl. Verkehr		ordentl. Verkehr	außerord. Verkehr
	Total (Spalten 2 + 3 + 4 + 5 + Verschiedenes) Fr.	Steuern (inkl. Nachträge, Nach- u. Strafsteuern) Fr.	Zinse von Kapitalien und Ertrag d. Liegenschaften Fr.	Beiträge aus andern Gütern Fr.	Freiwillige Kirchensteuern Fr.	Staatsbeiträge Fr.	Total (Spalte 6 + Verschiedenes) Fr.	Entnahme aus Fonds	
	1	2	3	4	5	6	7	8	9
Summe der Kirchengüter	5 409 993	4 615 669	360 033	138 095	161 654	39 509	1 158 751	239 787	130 344
Vorjahr (1931)	5 404 273	4 759 089	330 277	52 595	166 268	36 212	258 224	57 353	195 917
Zu- od. Abnahme	+ 5 720	-143 420	+29 756	+85 500	-4 614	+3 297	+900 527	+182 434	-65 573
Bez. Zürich . . .	3 480 506	3 092 663	273 845	19 576	36 369	6 561	1 050 523	184 944	51 076
hievon Stadt Zürich	3 110 414	2 788 559	261 812	4 760	2 748	—	1 000 000	179 380	50 900
Bez. Affoltern . .	80 215	66 840	5 887	854	6 488	—	21 300	15 824	8 778
Bez. Horgen . . .	291 420	232 772	7 062	4 308	28 120	—	—	2 308	2 000
Bez. Meilen . . .	216 704	187 809	6 138	2 600	19 155	—	9 000	—	465
Bez. Hinwil . . .	161 114	131 906	8 351	4 048	14 818	—	12 285	4 287	52 751
Bez. Uster	97 870	91 667	5 581	50	—	—	—	5 023	—
Bez. Pfäffikon . .	95 884	80 019	8 615	2 371	2 417	—	—	9 951	—
Bez. Winterthur .	643 758	473 707	23 979	93 116	20 006	30 960	57 655	11 336	7 291
hievon Stadt W'thur	541 971	386 598	17 806	91 451	14 030	8 249	11 249	—	—
Bez. Andelfingen	134 217	92 274	9 107	4 842	15 241	—	—	1 284	—
Bez. Bülach . . .	130 931	105 642	6 398	5 280	12 942	881	881	4 673	—
Bez. Dielsdorf . .	77 374	60 370	5 070	1 050	6 098	1 107	7 107	157	7 983

nach Rechnungstiteln, ordentlicher und außerordentlicher Verkehr 15

Wirkliche Ausgaben						Rechnungsmäßige Ausgaben		
ordentlicher Verkehr						außerord. Verkehr	ordentlicher und außerordentlicher Verkehr*	
Total (Spalten 11 +12+13+14 +15+Ver- schiedenes)	Besol- dungen, Baraus- lagen für die Ver- waltung	Besol- dungen d. Pfarrer und des and.kirchl. Personals	Zinse für entlehnte Kapi- tallen	Unterhalt von Ge- bäuden und Liegen- schaften	Reinigung und Be- heizung der Lokale	Total	Schulden- tilgung	Einlage in Fonds
Fr.	Fr.	Fr.	Fr.	Fr.	Fr.	Fr.	Fr.	Fr.
10	11	12	13	14	15	16	17	18
3 925 012	478 308	1 086 463	653 510	461 798	291 332	{ 170 250 3 742 188§	{ 922 332 106 894*	{ 366 519 10 192*
3 915 121	468 278	1 070 508	565 025	603 612	271 468	{ 175 480 989 447§	{ 879 499 202 302*	{ 456 892 —
+ 9 891	+ 10 030	+ 15 955	+ 88 485	-141 814	+19 864	{- 5 230 + 2 752 741§	{+ 42 833 - 95 408*	{- 90 373 + 10 192*
2 462 687	348 900	571 216	542 729	296 559	165 730	{ 158 115 3 123 075§	{ 623 046 61 900*	{ 175 838 —
2 178 431	327 128	496 084	494 330	266 225	147 030	{ 151 554 3 081 740§	{ 566 319 46 900*	{ 144 168 —
60 101	4 381	25 126	2 194	4 246	6 183	{ 7 997 42 401§	{ 10 337 —	{ 6 964 —
238 885	16 339	73 854	22 193	37 454	16 335	38 973§	44 494	19 404
145 583	9 020	49 634	13 348	11 886	11 853	9 325§	{ 43 471 4 000*	{ 26 115 5 000*
145 706	10 765	53 049	6 520	16 020	11 503	252 972§	2 238	{ 5 329 5 192*
81 394	7 383	27 885	4 696	12 797	7 076	1 022§	16 501	5 419
84 860	7 071	27 141	3 348	22 306	6 896	4 811§	9 722	10 083
438 018	54 283	165 682	34 150	38 435	40 266	{ 3 648 223 013§	{ 102 644 40 215*	{ 104 043 —
352 860	46 598	136 275	24 707	33 505	30 350	{ 3 000 103 113§	{ 90 155 8 249*	{ 99 417 —
96 103	6 744	28 672	12 427	8 601	10 232	{ 490 3 373§	{ 38 269 —	{ 3 052 —
107 896	8 803	36 352	8 554	9 241	8 712	21 020§	{ 19 616 779*	{ 4 930 —
63 779	4 619	27 852	3 351	4 253	6 546	22 203§	11 994	5 342

* Rechnungsmäßige Ausgaben im außerordentlichen Verkehr sind mit * bezeichnet.
§ Betrifft Bauausgaben.

Kirchengüter

Darstellung D

16 Aktiven, Passiven und Reinvermögen auf Ende 1932

Ordnungsnummer	Bezirke und Kirchengüter	Aktiven					Total aller Aktiven	Passiven	Ueberschuß der Aktiven (bezw. Passiven —)
		realisierbare			nichtrealisierbare				
		Total	Zins-tragende Kapitalien	Liegen-schaften	Total	Liegen-schaften			
		Fr.	Fr.	Fr.	Fr.	Fr.			
1 bis 166	Summe der Kirchen-Güter . . .	7 346 890	3 104 090	3 629 631	49 071 315	47 008 923	56 418 205	14 701 581	41 716 624
	Vorjahr(1931)	6 314 603	3 102 468	2 645 809	47 104 553	45 057 351	53 419 156	12 400 574	41 018 582
	Zu- oder Abnahme	+1 032 284	+ 1 622	+983 822	+1 966 762	+1 951 572	+2 999 049	+2 301 007	+ 698 042
1	Großmünster .	94 944	61 148	30 000	951 536	572 000	1 046 480	300 117	746 363
2	Fraumünster .	167 140	34 093	130 000	1 009 000	994 000	1 176 140	86 585	1 089 555
3	St. Peter . . .	236 765	155 613	80 400	1 068 091	1 035 910	1 304 856	21 808	1 283 048
4	Predigern . .	147 641	53 000	66 000	982 300	971 000	1 129 941	450 812	679 129
5	Enge	374 165	12 461	355 650	2 653 000	2 613 000	3 027 165	1 289 020	1 738 145
6	Wollishofen .	190 044	17 974	170 174	638 300	609 300	828 344	427 900	400 444
7	Wiedikon . . .	58 517	21 524	27 000	2 263 000	2 180 000	2 321 517	1 236 574	1 084 943
8	Außersihl . .	94 661	90 127	—	1 782 130	1 756 500	1 876 791	774 787	1 102 004
9	Industriequartier .	463 051	458 345	—	624 867	587 000	1 087 918	463 051	624 867
10	Oberstraß . . .	56 411	10 226	—	1 124 541	1 106 676	1 180 952	443 708	737 244
11	Unterstraß . .	161 609	50 852	110 418	753 700	738 000	915 309	161 609	753 700
12	Wipkingen . .	1 062 483	32 583	1 008 000	2 283 287	2 253 815	3 345 770	2 485 740	860 030
13	Fluntern . . .	119 647	47 642	70 000	2 079 700	2 070 900	2 199 347	1 216 900	982 447
14	Neumünster . .	358 041	37 436	315 050	2 847 003	2 847 000	3 205 044	485 100	2 719 944
15	Kirchengemeindeverband der Stadt	—	—	—	—	—	—	—	—
16	Evang. franz. Kirchengemeinschaft	112 238	60 000	—	254 100	243 500	366 338	72 516	293 822
17	Christkatholische Gemeinde Zürich . . .	989 984	225 749	727 500	522 264	483 100	1 512 248	625 848	886 400
	Stadt Zürich	4 687 341	1 368 773	3 090 192	21 836 819	21 061 701	26 524 160	10 542 075	15 982 085
18	Albisrieden . .	64 976	14 298	6 200	254 285	251 200	319 261	132 447	186 814
19	Altstetten . . .	30 876	7 252	3 048	135 351	129 946	166 227	8 622	157 605
20	Birmensdorf ¹⁾	8 118	6 050	—	216 500	216 000	224 618	14 500	210 118
21	Dietikon, kathol. (siehe auch Nr. 27a)	66 978	38 883	15 000	864 899	840 000	931 877	132 022	799 855
22	Höngg ²⁾	13 965	10 715	—	230 051	225 001	244 016	13 965	230 051
23	Schlieren . . .	79 532	12 015	63 300	86 410	86 000	165 942	59 728	106 214
24	Schwamendingen ³⁾	55 718	13 393	—	713 900	706 400	769 618	163 039	606 579
25	Seebach	8 364	4 075	—	159 038	155 700	167 402	24 500	142 902
26	Utikon	3 851	2 794	—	100 210	99 400	104 041	2 199	101 842
27	Urdorf-Dietikon .	3 564	3 443	—	—	—	3 564	—	3 564

¹⁾ Einschließlich Aesch.

²⁾ " Ober-Engstringen

³⁾ " Oerlikon und Herzogenmühle (Wallisellen).

Passivendeckung und Bestand der Spezialfonds auf Ende 1932 17

Bezirke und Kirchengüter	Vergleichung der realisierbaren Aktiven und Passiven				Spezialfonds Ende des Jahres		
	Realisier- bares Rein- vermögen	Unge- deckte Schuld	Ver- besse- rung	Ver- schle- che- rung	Aus- gleichs- fonds	Fonds für außer- ordent- liche Ausgaben	Andere Spezial- fonds
			gegen dem Vorjahr				
			Fr.	Fr.			
1	2	3	4	5	6	7	
Summe der Kirchengüter	1 492 932	8 847 623	852 774	2 121 499	3 141 076	1 229 749	22 442
Vorjahr (1931)	1 522 833	7 608 804	902 705	523 878	3 168 599	1 105 766	17 068
Zu- oder Abnahme .	— 29 901	+1 238 819	—49 931	+1 597 621	— 27 523	+123 983	+ 5 374
Großmünster	—	205 173	—	230 000	10 117	59 822	—
Fraumünster	80 555	—	—	—	79 385	—	—
St. Peter	214 957	—	—	—	21 808	—	—
Predigern	—	303 171	—	194 996	—	—	—
Enge	—	914 855	78 560	—	—	—	—
Wollishofen	—	237 856	37 800	—	—	71 346	—
Wiedikon	—	1 178 057	34 623	—	—	—	—
Außersihl	—	680 126	57 332	—	—	—	—
Industriequartier	—	—	—	—	56 297	22 866	—
Oberstraß	—	387 297	28 500	—	—	51 755	—
Unterstraß	—	—	—	—	81 809	5 974	—
Wipkingen	—	1 423 257	—	1 256 918	—	623	—
Fluntern	—	1 097 253	107 600	—	—	—	—
Neumünster	—	127 059	122 300	—	—	3 368	9 254
Kirchgemeindever- band der Stadt	—	—	—	—	2 292 534	—	—
Evang. französ. Kir- chengemeinschaft	39 722	—	—	—	32 881	11 000	—
Christkatholische Gemeinde Zürich	364 136	—	—	—	50 509	346 464	13 188
Stadt Zürich	699 370	6 554 104	466 715	1 681 914	2 625 340	573 218	22 442
Albisrieden	—	67 471	9 772	—	3 008	—	—
Altstetten	22 254	—	2 218	—	—	56 220	—
Birmensdorf	—	6 382	—	510	—	—	—
Dietikon, katholisch (siehe auch Nr. 27a)	—	65 044	23 473	—	—	19 722	—
Höngg	—	—	—	—	12 465	—	—
Schlieren	19 804	—	—	—	23 854	150 057	—
Schwamendingen	—	107 321	15 395	—	—	—	—
Seebach	—	16 136	443	—	—	—	—
Utikon	1 632	—	—	—	2 199	—	—
Urdorf-Dietikon	3 564	—	1 639	—	—	—	—

Kirchengüter

Darstellung D

(Fortsetzung)

16

Aktiven, Passiven und Reinvermögen auf Ende 1932

Ordnungsnummer	Bezirke und Kirchengüter	Aktiven					Total aller Aktiven	Pas- siven	Ueber- schuß der Aktiven (bezie. Pas- siven —)
		realisierbare			nichtrealisierbare				
		Total	Zins- tragende Kapi- talien	Liegen- schaften	Total	Liegen- schaften			
		Fr.	Fr.	Fr.	Fr.	Fr.			
		1	2	3	4	5	6	7	8
27a	Dietikon, reform. Separatkirchengut .	78 082	28 448	39 000	547 166	544 739	625 248	431 315	193 933
27b	Urdorf, Separat- kirchengut .	4 344	2 970	—	59 427	58 500	63 771	8 544	55 227
28	Weiningen ¹⁾ .	7 528	5 617	—	161 087	160 000	168 615	77 230	91 385
29	Witikon .	3 135	—	—	57 420	56 500	60 555	3 135	57 420
30	Zollikon .	74 001	25 000	45 100	304 051	302 551	378 052	120 903	257 149
	Bez. Zürich 1932	5 190 353	1 543 726	3 261 840	25 726 614	24 893 638	30 916 967	11 734 224	19 182 743
	1931	4 128 435	1 565 244	2 290 018	24 068 827	23 246 950	28 197 262	9 526 201	18 671 061
31	Aeugst . . .	3 844	3 280	—	46 308	43 600	50 152	3 844	46 308
32	Affoltern . . .	19 330	8 929	9 500	145 110	144 300	164 440	1 819	162 621
33	Bonstetten . . .	2 600	2 000	—	64 777	63 000	67 377	—	67 377
34	Hausen . . .	12 698	11 255	—	228 485	155 200	241 183	12 698	228 485
35	Hedingen . . .	9 022	7 189	1 000	67 876	61 300	76 898	111	76 787
36	Kappel . . .	6 196	6 048	—	3 100	—	9 296	724	8 572
37	Knonau . . .	10 105	9 000	—	60 657	58 500	70 762	12 988	57 774
38	Maschwanden	466	22	—	78 858	77 000	79 324	3 251	76 073
39	Metmenstetten . . .	13 282	12 519	—	125 945	104 000	139 227	220	139 007
40	Obfelden . . .	68 880	65 365	1 500	125 288	123 136	194 168	52 968	141 200
41	Ottenbach . . .	5 120	4 684	—	92 300	89 900	97 420	18 490	78 930
42	Rifferswil . . .	11 828	11 452	—	62 583	52 000	74 411	8 921	65 490
43	Stallikon ²⁾ . . .	8 505	6 970	—	53 077	50 400	61 582	—	61 582
	Bez. Affoltern 1932	171 876	148 713	12 000	1 154 364	1 022 336	1 326 240	116 034	1 210 206
	1931	176 169	155 489	12 000	1 175 086	1 042 966	1 351 255	128 981	1 222 274
44	Adliswil . . .	5 750	3 500	—	324 640	315 340	330 390	20 000	310 390
45	Hirzel . . .	4 638	3 315	—	12 500	3 000	17 138	1 801	15 337
46	Horgen . . .	8 448	8 300	—	579 448	438 000	587 896	142 540	445 356
47	Hütten . . .	22 885	21 447	—	148 200	144 000	171 095	17 685	153 410
48	Kilchberg . . .	32 274	6 933	24 500	302 624	286 000	334 898	53 778	281 120
49	Langnau . . .	4 750	2 625	—	175 700	135 700	180 450	12 999	167 451
50	Oberrieden . . .	16 156	15 090	—	187 329	185 050	203 485	7 474	196 011
51	Richterswil . . .	23 938	21 735	—	455 700	448 700	479 638	112 162	367 476
52	Rüschlikon . . .	9 394	7 873	—	328 000	321 000	337 394	154 249	183 145
53	Schönenberg . . .	7 081	4 797	—	156 150	153 500	163 231	1 521	161 710
54	Thalwil . . .	23 943	23 938	1	6	5	23 949	—	23 949
55	Wädenswil . . .	18 339	18 041	—	517 200	516 200	535 539	10 393	525 146
	Bez. Horgen 1932	177 606	137 594	24 501	3 187 497	2 946 495	3 365 103	534 602	2 830 501
	1931	171 781	135 865	24 501	3 231 871	2 989 695	3 403 652	527 248	2 876 404

¹⁾ Einschließlich Unter-Engstringen, Geroldswil und Oetwil a. d. L.

²⁾ Wettswil.

Bezirke und Kirchengüter	Vergleichung der realisierbaren Aktiven und Passiven				Spezialfonds Ende des Jahres		
	Realisier- bares Rein- vermögen	Unge- deckte Schuld	Ver- besserung	Ver- schlech- terung	Aus- gleichs- fonds	Fonds für außer- ordent- liche Ausgaben	Andere Spezial- fonds
			gegen dem Vorjahr				
Fr.	Fr.	Fr.	Fr.	Fr.	Fr.	Fr.	
Dietikon, reform. Se- paratkirchengut . . .	—	353 233	8 600	—	9 314	—	—
Urdorf, Separat- kirchengut	—	4 200	2 000	—	244	—	—
Weiningen	—	69 702	4 064	—	6 191	—	—
Witikon	—	—	—	—	3 135	—	—
Zollikon	—	46 902	2 000	—	4 311	6 523	—
Bez. Zürich 1932	746 624	7 290 495	536 319	1 682 424	2 690 061	805 740	22 442
1931	767 594	6 165 360	675 730	175 455	2 732 617	744 385	17 068
Aeugst	—	—	—	—	3 844	—	—
Affoltern	17 511	—	—	—	18	835	—
Bonstetten	2 600	—	—	—	1 244	—	—
Hausen	—	—	—	—	7 698	—	—
Hedingen	8 911	—	—	—	111	—	—
Kappel	5 472	—	—	—	724	—	—
Knonau	—	2 883	1 000	—	2 488	1 146	—
Maschwanden	—	2 785	800	—	251	464	—
Metmenstetten	13 062	—	764	—	220	—	—
Obfelden	15 912	—	—	—	—	52 968	—
Ottenbach	—	13 370	3 500	—	1 990	—	—
Rifferswil	2 907	—	1 500	—	1 241	2 678	—
Stallikon	8 505	—	1 090	—	—	8 108	—
Bez. Affoltern 1932	74 880	19 038	8 654	—	19 829	66 199	—
1931	71 526	24 338	7 706	8 717	23 113	65 039	—
Adliswil	—	14 250	—	12 883	—	—	—
Hirzel	2 837	—	—	—	1 820	—	—
Horgen	—	134 092	—	2 832	—	2 047	—
Hütten	5 210	—	—	9 700	1 551	3 115	—
Kilchberg	—	21 504	4 500	—	5 825	—	—
Langnau	—	8 249	—	11 477	499	550	—
Oberrieden	8 682	—	—	—	5 975	—	—
Richterswil	—	88 224	10 912	—	6 162	—	—
Rüschlikon	—	144 855	12 000	—	7 749	—	—
Schönenberg	5 560	—	—	—	1 521	735	—
Thalwil	23 943	—	—	—	8 237	19 306	—
Wädenswil	7 946	—	7 946	—	5 051	31 246	—
Bez. Horgen 1932	54 178	411 174	35 358	36 892	44 390	56 999	—
1931	59 160	414 627	29 971	32 194	29 812	55 302	—

Kirchengüter

Darstellung D

(Fortsetzung)

16 Aktiven, Passiven und Reinvermögen auf Ende 1932

Ordnungsnummer	Bezirke und Kirchengüter	Aktiven					Total aller Aktiven	Passiven	Ueberschuß der Aktiven (bezw. Passiven —)
		realisierbare			nichtrealisierbare				
		Total	Zins-tragende Kapitalien	Liegen-schaften	Total	Liegen-schaften			
		Fr.	Fr.	Fr.	Fr.	Fr.			
		1	2	3	4	5	6	7	8
56	Erlenbach . .	30 356	5 085	24 000	243 501	243 500	273 857	19 759	254 098
57	Herrliberg . .	8 603	7 000	—	234 830	229 500	243 433	43 677	199 756
58	Hombrechikon . .	5 974	5 797	—	268 850	267 500	274 824	3 363	271 461
59	Küsnacht . . .	13 123	10 706	—	354 000	331 000	367 123	13 123	354 000
60	Männedorf . .	26 459	9 081	12 200	318 390	306 500	344 849	34 643	310 206
61	Meilen	10 081	8 090	—	282 150	279 650	292 231	18 600	273 631
62	Oetwil	12 823	11 300	—	192 100	187 000	204 923	40 300	164 623
63	Stäfa	6 807	5 655	—	390 000	390 000	396 807	65 128	331 679
64	Uetikon	10 880	8 898	—	301 800	296 500	312 680	60 000	252 680
65	Zumikon	11 502	9 335	—	175 712	174 300	187 214	14 461	172 753
	Bez. Meilen 1932	136 608	80 947	36 200	2 761 333	2 705 450	2 897 941	313 054	2 584 887
	1931	114 397	71 393	27 200	2 696 640	2 651 450	2 811 037	330 989	2 480 048
66	Bäretswil . . .	18 686	16 550	—	300 574	296 500	319 260	27 842	291 418
67	Bubikon	20 161	14 361	—	106 291	55 700	126 452	9 715	116 737
68	Dürnten	17 932	10 666	—	193 100	191 000	211 032	8 040	202 992
69	Fischenthal . .	12 022	11 124	—	92 637	89 500	104 659	2 088	102 571
70	Goßau	21 780	18 923	—	222 565	219 000	244 345	21 780	222 565
71	Grüningen . . .	2 535	1 164	—	20 000	—	22 535	2 128	20 407
72	Hinwil	24 162	22 771	—	213 122	208 983	237 284	6 053	231 231
73	Rüti	110 936	47 607	60 000	28 000	—	138 936	49 939	88 997
74	Seegräben . . .	25 872	24 480	—	76 763	76 000	102 635	5 333	97 302
75	Wald	31 461	25 999	—	514 500	502 500	545 961	195 911	350 050
76	Wetzikon	54 395	8 330	43 000	341 192	341 192	395 587	54 395	341 192
	Bez. Hinwil 1932	339 942	201 975	103 000	2 108 744	1 980 375	2 448 686	383 224	2 065 462
	1931	339 141	192 197	103 000	1 940 297	1 796 733	2 279 438	203 661	2 075 777
77	Dübendorf . . .	25 580	20 801	—	154 398	150 000	179 978	34 000	145 978
78	Egg	5 646	3 268	—	171 350	164 500	176 996	—	176 996
79	Fällanden . . .	11 969	7 945	3 500	56 350	53 000	68 319	11 969	56 350
80	Maur	46 542	46 119	—	96 684	92 700	143 226	34 861	108 365
81	Mönchaltorf . .	5 890	1 500	3 900	99 649	96 000	105 539	4 900	100 639
82	Schwerzenbach .	4 825	4 500	—	12 170	11 100	16 995	711	16 284
83	Uster-Greifensee	43 267	31 150	—	452 942	446 600	496 209	14 943	481 266
84	Volketswil . . .	3 958	3 000	—	82 880	79 400	86 838	2 951	83 887
85	Wangen	4 245	1 535	—	121 470	120 350	125 715	24 000	101 715
	Bez. Uster 1932	151 922	119 818	7 400	1 247 893	1 213 650	1 399 815	128 335	1 271 480
	1931	147 261	117 889	7 400	1 187 893	1 154 150	1 335 154	138 732	1 196 422

Bezirke und Kirchengüter	Vergleichung der <i>realisierbaren</i> Aktiven und Passiven				Spezialfonds Ende des Jahres		
	Realisier- bares Rein- vermögen	Unge- deckte Schuld	Ver- besserung	Ver- schlech- terung	Aus- gleichs- fonds	Fonds für außer- ordent- liche Ausgaben	Andere Spezial- fonds
			gegen dem Vorjahr				
			Fr.	Fr.			
	1	2	3	4	5	6	7
Erlenbach	10 597	—	5 500	—	7 259	5 000	—
Herrliberg	—	35 074	5 125	—	—	—	—
Hombrechtikon	2 611	—	—	—	3 363	—	—
Küsnacht	—	—	—	—	13 123	20 487	—
Männedorf	—	8 184	3 000	—	4 078	3 564	—
Meilen	—	8 519	13 522	—	—	—	—
Oetwil	—	27 477	2 988	—	—	—	—
Stäfa	—	58 321	9 000	—	3 330	—	—
Uetikon	—	49 120	8 336	—	—	—	—
Zumikon	—	2 959	—	7 325	8 637	—	—
Bez. Meilen 1932	13 208	189 654	47 471	7 325	39 790	29 051	—
1931	12 074	228 666	40 342	—	30 057	7 691	—
Bäretswil	—	9 156	2 000	—	3 843	—	—
Bubikon	10 446	—	—	—	9 715	—	—
Dürnten	9 892	—	—	—	8 040	—	—
Fischenthal	9 934	—	—	762	—	—	—
Goßau	—	—	—	—	19 780	—	—
Grünigen	407	—	—	—	2 128	—	—
Hinwil	18 109	—	—	—	4 299	1 754	—
Rüti	60 997	—	—	—	35 940	14 000	—
Seegräben	20 539	—	—	—	5 333	—	—
Wald	—	164 450	—	180 000	10 719	5 192	—
Wetzikon	—	—	—	—	14 481	—	—
Bez. Hinwil 1932	130 324	173 606	2 000	180 762	114 278	20 946	—
1931	146 636	11 156	9 691	1 163	113 238	24 562	—
Dübendorf	—	8 420	4 923	—	3 000	—	—
Egg	5 646	—	—	124	—	—	—
Fällanden	—	—	—	—	9 970	—	—
Maur	11 681	—	—	—	—	13 252	—
Mönchaltorf	990	—	—	1 131	—	—	—
Schwerzenbach	4 114	—	—	—	711	—	—
Uster-Greifensee	28 324	—	4 654	—	2 622	42 361	—
Volketswil	1 007	—	—	—	1 439	—	—
Wangen	—	19 755	6 736	—	—	—	—
Bez. Uster 1932	51 762	28 175	16 313	1 255	17 742	55 613	—
1931	48 363	39 834	20 894	—	18 337	52 847	—

Kirchengüter

Darstellung D

(Fortsetzung)

16 Aktiven, Passiven und Reinvermögen auf Ende 1932

Ordnungsnummer	Bezirke und Kirchengüter	Aktiven					Total aller Aktiven	Passiven	Ueberschuß der Aktiven (bezw. Passiven →)
		realisierbare			nichtrealisierbare				
		Total	Zins-tragende Kapitalien	Liegen-schaften	Total	Liegen-schaften			
		Fr.	Fr.	Fr.	Fr.	Fr.			
		1	2	3	4	5	6	7	8
86	Bauma . . .	13 310	10 436	—	209 665	169 500	222 975	54 447	168 528
87	Fehraltorf . . .	4 458	3 333	—	135 420	134 000	139 878	4 458	135 420
88	Hittnau . . .	21 756	21 412	—	81 700	80 500	103 456	252	103 204
89	Illnau . . .	14 587	12 000	—	123 591	120 100	138 178	6 763	131 415
90	Kyburg . . .	27 562	12 201	15 000	92 400	70 100	119 962	7 449	112 513
91	Lindau . . .	16 270	15 300	—	143 226	139 700	159 496	6 702	152 794
92	Pfäffikon . . .	41 885	40 885	750	105 400	103 000	147 285	10 414	136 871
93	Russikon . . .	11 017	6 454	3 700	145 454	143 800	156 471	8 333	148 138
94	Sternenberg . . .	8 277	7 379	—	67 099	66 500	75 376	4 922	70 454
95	Weißlingen . . .	15 211	13 800	—	53 590	47 800	68 801	3 840	64 961
96	Wila . . .	38 045	17 946	19 030	129 929	116 300	167 974	178	167 796
97	Wildberg . . .	4 385	3 837	—	61 937	61 200	66 322	755	65 567
	Bez. Pfäffikon 1932	216 763	164 983	38 480	1 349 411	1 252 500	1 566 174	108 513	1 457 661
	1931	219 795	170 881	38 480	1 338 260	1 255 154	1 558 055	117 626	1 440 429
98	Altikon . . .	4 258	3 000	—	67 600	65 300	71 858	4 258	67 600
99	Brütten . . .	454	9	—	157 215	142 000	157 669	625	157 044
100	Dägerlen . . .	5 491	5 213	—	42 581	40 000	48 072	350	47 722
101	Dättlikon . . .	7 585	7 245	—	27 935	26 000	35 520	953	34 567
102	Dinhard . . .	17 661	16 015	—	130 106	130 000	147 767	28 881	118 886
103	Elgg ¹⁾ . . .	13 407	10 398	—	320 800	318 000	334 207	33 668	300 539
104	Ellikon a. d. Th.	8 844	6 606	1 550	103 852	102 300	112 696	4 278	108 418
105	Elsau . . .	9 134	7 186	—	60 505	59 600	69 639	11 910	57 729
106	Hettlingen . . .	5 201	4 793	—	51 906	49 000	57 107	198	56 909
107	Neftenbach . . .	13 893	8 306	—	110 250	107 870	124 143	67 793	56 350
108	Pfungen . . .	11 375	6 500	3 000	54 220	48 000	65 595	8 491	57 104
109	Rickenbach . . .	10 162	9 963	—	45 650	45 000	55 812	590	55 222
110	Schlatt . . .	6 725	5 345	—	53 726	53 000	60 451	8 677	51 774
111	Seuzach . . .	5 158	4 500	—	75 750	75 000	80 908	25 797	55 111
112	Sitzberg ²⁾ . . .	12 666	11 500	600	49 400	41 200	62 066	3 802	58 264
113	Turbenthal . . .	462	—	—	296 270	292 200	296 732	67 168	229 564
114	Wiesendangen . . .	9 472	8 922	—	70 504	68 800	79 976	9 472	70 504
115	Zell . . .	15 280	10 425	—	133 336	131 120	148 616	22 000	126 616
	Stadt Winterthur:								
116	Oberwinterthur . . .	274	—	—	221 000	221 000	221 274	103 848	117 426
117	Seen . . .	6 796	6 177	—	121 856	120 000	128 652	30	128 622
118	Töß . . .	23 971	15 507	—	211 500	208 000	235 471	11 700	223 771
119	Veltheim . . .	23 078	22 479	—	231 345	230 000	254 423	100 401	154 022
120	Winterthur . . .	173 050	150 050	18 000	1 866 740	1 776 840	2 039 790	217 000	1 822 790

¹⁾ Einschließlich Bertschikon (teilweise), Hagendach (teilweise), Hofstetten.

²⁾ Gehört zur polit. Gemeinde Turbenthal.

Passivendeckung und Bestand der Spezialfonds auf Ende 1932

Bezirke und Kirchengüter	Vergleichung der <i>realisierbaren</i> Aktiven und Passiven				Spezialfonds Ende des Jahres		
	Realisier- bares Rein- vermögen	Unge- deckte Schuld	Ver- besserung	Ver- schlech- terung	Aus- gleichs- fonds	Fonds für außer- ordent- liche Ausgaben	Andere Spezial- fonds
			gegen dem Vorjahr				
			Fr.	Fr.			
	1	2	3	4	5	6	7
Bauma	—	41 137	7 453	—	2 299	—	—
Fehraltorf	—	—	—	—	4 458	—	—
Hittnau	21 504	—	—	—	252	—	—
Illnau	7 824	—	—	1 645	3 199	—	—
Kyburg	20 113	—	—	600	—	—	—
Lindau	9 568	—	—	—	6 702	—	—
Pfäffikon	31 471	—	—	—	9 387	—	—
Russikon	2 684	—	—	—	2 633	—	—
Sternenberg	3 355	—	—	—	1 922	—	—
Weißlingen	11 371	—	—	—	3 840	3 152	—
Wila	37 867	—	873	—	179	—	—
Wildberg	3 630	—	—	—	455	—	—
Bez. Pfäffikon 1932	149 387	41 137	8 326	2 245	35 326	3 152	—
1931	150 759	48 590	9 060	—	35 192	2 872	—
Altikon	—	—	158	—	964	—	—
Brütten	—	171	705	—	—	—	—
Dägerlen	5 141	—	51	—	—	—	—
Dättlikon	6 632	—	—	—	953	—	—
Dinhard	—	11 220	31 674	—	5 766	—	—
Elgg	—	20 261	1 475	—	2 868	—	—
Ellikon a. d. Th.	4 566	—	208	—	—	1 974	—
Elsau	—	2 776	500	—	1 811	—	—
Hettlingen	5 003	—	—	325	—	198	—
Neftenbach	—	53 900	—	53 900	3 029	—	—
Pfungen	2 884	—	779	—	491	—	—
Rickenbach	9 572	—	—	5 880	—	—	—
Schlatt	—	1 952	1 316	—	577	—	—
Seuzach	—	20 639	—	24 000	677	1 108	—
Sitzberg	8 864	—	—	2 527	208	—	—
Turbenthal	—	66 706	3 419	—	—	—	—
Wiesendangen	—	—	—	—	9 472	—	—
Zell	—	6 720	2 835	—	—	2 858	—
Stadt Winterthur:							
Oberwinterthur	—	103 574	—	103 574	—	—	—
Seen	6 766	—	—	—	—	—	—
Töß	12 271	—	2 000	—	—	—	—
Veltheim	—	77 323	12 319	—	—	—	—
Winterthur	—	43 950	40 000	—	—	57 100	—

Kirchengüter

Darstellung D

(Fortsetzung)

16 Aktiven, Passiven und Reinvermögen auf Ende 1932

Ordnungsnummer	Bezirke und Kirchengüter	Aktiven					Total aller Aktiven	Passiven	Ueberschuß der Aktiven (bezw. Passiven —)
		realisierbare			nichtrealisierbare				
		Total	Zins-tragende Kapitalien	Liegen-schaften	Total	Liegen-schaften			
		Fr.	Fr.	Fr.	Fr.	Fr.			
121	Wülflingen . . .	60 274	2 368	56 750	178 200	174 000	238 474	52 500	185 974
122	Kirchgemeindevorband der Stadt . . .	—	—	—	—	—	—	—	—
123	Winterthur kath. . .	16 617	1 000	—	766 287	714 987	782 904	34 000	748 904
	Stadt Winterthur	304 060	202 581	74 750	3 596 928	3 444 827	3 900 988	519 479	3 381 509
	Bez. Winter-) 1932	461 288	328 507	79 900	5 448 534	5 239 217	5 909 822	818 390	5 091 432
	thur / 1931	483 410	290 056	76 900	5 340 884	5 089 952	5 824 294	791 830	5 032 464
124	Andelfingen ¹⁾	40 929	12 000	27 500	263 325	260 000	304 254	31 141	273 113
125	Benken . . .	12 271	9 106	2 700	164 859	162 000	177 130	6 412	170 718
126	Berg . . .	19 038	15 867	2 750	88 000	85 000	107 038	8 500	98 538
127	Buch . . .	3 756	3 443	—	70 701	58 250	74 457	10 000	64 457
128	Dorf . . .	5 420	5 278	—	45 878	43 000	51 298	—	51 298
129	Feuerthalen . . .	5 686	5 000	—	138 900	135 000	144 586	26 936	117 650
130	Flaach ²⁾ . . .	3 717	2 594	—	72 384	69 500	76 101	16 593	59 508
131	Henggart . . .	4 084	3 428	—	65 720	65 000	69 804	28 000	41 804
132	Laufen ³⁾ . . .	18 571	8 020	9 000	104 940	104 000	123 511	14 901	108 610
132a	Uhwiesen-Dachsen (Fil.)	2 748	1 590	—	9 500	9 500	12 248	—	12 248
133	Marthalen . . .	11 855	9 900	—	113 360	108 000	125 215	1 711	123 504
133a	Ellikon a. Rh. (Filiale)	4 424	3 996	—	560	—	4 984	820	4 164
134	Ossingen . . .	12 314	8 300	—	166 437	163 000	178 751	18 503	160 248
135	Rheinau . . .	39 971	39 642	—	68 725	—	108 696	883	107 813
136	Stammheim . . .	3 406	1 325	—	244 510	240 610	247 916	43 114	204 802
136a	Ober-Unt.-Stammheim, Separatkirchengut	2 755	2 734	—	16 200	16 200	18 955	—	18 955
136b	Waltalingen (Filiale)	5 308	5 220	—	12 504	12 500	17 812	188	17 624
137	Thalheim . . .	5 747	5 048	—	53 528	50 000	59 275	3 022	56 253
138	Trüllikon . . .	7 981	5 000	—	126 824	123 000	134 805	36 805	98 000
138a	Truttikon (Fil.)	2 114	2 000	—	71 347	70 000	73 461	—	73 461
	Bez. Andel-) 1932	212 095	149 491	41 950	1 898 202	1 774 560	2 110 297	247 529	1 862 768
	dingen / 1931	235 173	166 367	41 950	1 919 722	1 798 419	2 154 895	303 090	1 851 805
139	Bassersdorf ⁴⁾ . . .	6 043	5 256	—	132 458	128 300	138 501	7 299	131 202
140	Bülach ⁵⁾ . . .	4 363	11	—	299 840	288 400	304 203	49 663	254 540
141	Dietlikon . . .	6 627	5 202	—	141 980	138 700	148 607	2 223	146 379
142	Eglisau . . .	18 614	18 167	—	277 637	277 200	296 251	10 980	285 271
143	Embrach ⁶⁾ . . .	13 827	13 194	—	35 667	33 000	49 494	11 342	38 152

¹⁾ Einschließlich Adlikon, Groß- und Klein-Andelfingen, Humlikon.

²⁾ „ Volken.

³⁾ „ Uhwiesen, Dachsen, Flurlingen.

⁴⁾ Einschließlich Nürensdorf.

⁵⁾ „ Bachenbülach, Hochfelden, Höri, Winkel.

⁶⁾ „ Ober-Embrach.

Bezirke und Kirchengüter	Vergleichung der realisierbaren Aktiven und Passiven				Spezialfonds Ende des Jahres		
	Realisier- bares Rein- vermögen	Unge- deckte Schuld	Ver- besserung	Ver- schlech- terung	Aus- gleichs- fonds	Fonds für außer- ordent- liche Ausgaben	Andere Spezial- fonds
			gegen dem Vorjahr				
			Fr.	Fr.			
Fr.	Fr.	Fr.	Fr.	Fr.	Fr.	Fr.	
Wülflingen	7 774	—	4 280	—	—	—	—
Kirchgemeindever- band der Stadt .	—	—	—	—	87 417	—	—
Winterthur, kathol.	—	17 383	39 805	—	—	109 698	—
Stadt Winterthur	26 811	242 230	98 404	103 574	87 417	166 798	—
Bezirk Winterthur 1932	69 473	426 575	141 524	190 206	114 233	172 936	—
1931	74 248	382 668	46 290	216 350	119 974	134 575	—
Andelfingen	9 788	—	6 060	—	—	—	—
Benken	5 859	—	—	—	3 412	—	—
Berg	10 538	—	1 528	—	—	—	—
Buch	—	6 244	564	—	—	—	—
Dorf	5 420	—	61	—	—	—	—
Feuerthalen	—	21 250	4 200	—	636	—	—
Flaach	—	12 876	937	—	—	—	—
Henggart	—	23 916	13 044	—	—	—	—
Laufen	3 670	—	3 200	—	601	—	—
Uhwiesen-Dachsen (Filiale)	2 748	—	33	—	—	—	—
Marthalen	10 144	—	475	—	—	—	—
Ellikon a. Rh. (Fil.)	3 604	—	—	—	820	—	—
Ossingen	—	6 189	1 630	—	—	—	—
Rheinau	39 088	—	—	—	883	—	—
Stammheim	—	39 708	3 200	—	1 855	—	—
Ob.-Unt.-Stammheim, Separatkirchengut	2 755	—	—	207	—	—	—
Waltalingen (Filiale)	5 120	—	—	—	188	—	—
Thalheim	2 725	—	—	—	1 421	1 000	—
Trüllikon	—	28 824	—	2 242	—	—	—
Truttikon (Filiale) .	2 114	—	—	—	—	—	—
Bezirk Andelfingen 1932	103 573	139 007	34 932	2 449	9 816	1 000	—
1931	92 423	160 340	24 756	69 869	8 108	1 000	—
Bassersdorf	—	1 256	170	—	—	—	—
Bülach	—	45 300	—	9 300	1 663	—	—
Dietlikon	4 399	—	1 079	—	1 428	—	—
Eglisau	7 634	—	850	—	2 180	—	—
Embrach	2 485	—	—	2 260	781	—	—

Kirchengüter

Darstellung D

(Schluß)

16

Aktiven, Passiven und Reinvermögen auf Ende 1932

Ordnungsnummer	Bezirke und Kirchengüter	Aktiven					Total aller Aktiven	Pas-siven	Ueber-schuß der Aktiven (bzw. Pas-siven —)
		realisierbare			nichtrealisierbare				
		Total	Zins-tragende Kapitalien	Liegen-schaften	Total	Liegen-schaften			
		Fr.	Fr.	Fr.	Fr.	Fr.			
144	Glattfelden . .	19 380	17 664	—	175 900	171 600	195 280	51 902	143 378
145	Kloten ¹⁾ . . .	20 053	15 474	—	246 912	243 400	266 965	21 795	245 170
146	Lufingen . . .	14 204	14 181	—	80 020	77 300	94 224	3 979	90 245
147	Rafz	15 270	13 257	—	121 100	119 350	136 370	2 972	133 398
148	Rorbas ²⁾ . . .	8 807	8 272	—	162 000	160 000	170 807	6 073	164 734
149	Wallisellen ³⁾ .	24 476	22 739	—	333 584	330 202	358 060	34 876	323 184
150	Wil	12 943	10 712	1 000	220 838	217 000	233 781	21 973	211 808
	Bez. Bülach 1932	164 607	144 129	1 000	2 227 936	2 184 452	2 392 543	225 082	2 167 461
	1931	169 350	146 093	1 000	2 230 886	2 189 852	2 400 236	232 464	2 167 772
151	Affoltern . . .	10 997	4 000	4 690	212 350	211 700	223 347	12 828	210 519
152	Bachs	2 218	612	—	52 860	46 860	55 078	2 218	52 860
153	Buchs	10 788	9 170	—	60 510	59 940	71 298	753	70 545
154	Dällikon ⁴⁾ . .	3 790	1 206	2 000	51 035	50 350	54 825	5 150	49 675
155	Dielsdorf . . .	3 878	2 338	—	294 000	292 500	297 878	6 136	291 742
156	Niederhasli ⁵⁾ .	8 849	7 550	1 000	48 730	47 400	57 579	6 100	51 479
156a	Oberhasli (Fil)	6 132	—	6 000	34 825	33 400	40 957	130	40 827
157	Niederweningen ⁶⁾	7 436	6 860	—	109 728	108 800	117 164	7 436	109 728
158	Oberglatt . . .	542	23	—	104 000	101 000	104 542	8 400	96 142
159	Otelfingen ⁷⁾ .	8 691	8 558	—	77 400	72 400	86 091	930	85 161
160	Regensberg . .	5 148	4 720	—	129 465	126 975	134 613	580	134 033
161	Regensdorf . .	6 979	4 153	—	109 737	108 600	116 716	4 910	111 806
162	Rümlang	9 570	9 402	—	92 905	68 525	102 475	11 770	90 705
163	Schöfflisdorf ⁸⁾	4 161	2 432	400	97 916	87 000	102 077	3 744	98 333
164	Stadel	1 128	25	600	230 900	196 800	232 028	12 200	219 828
165	Steinmaur ⁹⁾ .	7 376	5 795	—	154 100	102 000	161 476	9 309	152 167
166	Weiach	26 147	17 363	8 670	100 326	82 000	126 473	—	126 473
	Bez. Dielsdorf 1932	123 830	84 207	23 360	1 960 787	1 796 250	2 084 617	92 594	1 992 023
	1931	129 691	90 994	23 360	1 974 187	1 842 030	2 103 878	99 752	2 004 126

1) Einschließlich Opfikon.
 2) „ Freienstein.
 3) Ohne Herzogenmühle.
 4) Einschließlich Dänikon.
 5) „ Niederglatt.

6) Einschließlich Schleinikon (teilweise).
 7) „ Boppelsen und Hüttikon.
 8) „ Oberweningen, Schleinikon (teilweise).
 9) „ Neerach.

Passivendeckung und Bestand der Spezialfonds auf Ende 1932

Bezirke und Kirchengüter	Vergleichung der realisierbaren Aktiven und Passiven				Spezialfonds Ende des Jahres		
	Realisier- bares Rein- vermögen	Unge- deckte Schuld	Ver- besserung	Ver- schlech- terung	Aus- gleichs- fonds	Fonds für außer- ordent- liche Ausgaben	Andere Spezial- fonds
			gegen dem Vorjahr				
			Fr.	Fr.			
	Fr.	Fr.	Fr.	Fr.	Fr.	Fr.	Fr.
Glattfelden	—	32 522	3 000	—	58	—	—
Kloten	—	1 742	2 000	—	4 795	—	—
Lufingen	10 225	—	—	—	2 887	892	—
Rafz	12 298	—	—	—	2 972	3 743	—
Rorbas	2 734	—	—	—	6 073	—	—
Wallisellen	—	10 400	5 500	—	10 376	—	—
Wil	—	9 030	1 600	—	213	—	—
Bezirk Bülach 1932	39 775	100 250	14 199	11 560	33 426	4 635	—
1931	40 106	103 220	29 547	17 800	33 169	4 493	—
Affoltern	—	1 831	2 078	—	—	12 855	—
Bachs	—	—	—	—	2 218	623	—
Buchs	10 035	—	—	—	753	—	—
Dällikon	—	1 360	425	—	—	—	—
Dielsdorf	—	2 258	1 000	—	3 136	—	—
Niederhasli	2 749	—	311	—	—	—	—
Oberhasli (Filiale)	6 002	—	—	—	130	—	—
Niederweningen	—	—	—	—	4 136	—	—
Oberglatt	—	7 858	—	4 460	—	—	—
Otelfingen	7 761	—	—	1 921	—	—	—
Regensberg	4 568	—	—	—	580	—	—
Regensdorf	2 069	—	1 200	—	3 309	—	—
Rümlang	—	2 200	550	—	3 370	—	—
Schöfflisdorf	417	—	—	—	1 544	—	—
Stadel	—	11 072	500	—	—	—	—
Steinmaur	—	1 933	1 400	—	3 009	—	—
Weiach	26 147	—	214	—	—	—	—
Bezirk Dielsdorf 1932	59 748	28 512	7 678	6 381	22 185	13 478	—
1931	59 944	30 005	8 718	2 330	24 982	13 000	—

Zivilgüter

Darstellung A

Die gesamten Einnahmen und Ausgaben
im ordentlichen und außerordentlichen Verkehr 1932

18

Ordnungsnummer	Bezirke und Zivilgüter	Ordentlicher Verkehr			Außerordentlicher Verkehr			
		Ein-nahmen	Aus-gaben	Ein-nahmen-(bezw. Aus-gaben-)Ueberschuß	Ein-nahmen	Brutto-Ausgaben	Beitrag des ordentlichen Verkehrs	Netto-Einnahmen-(bezw. Ausgaben-)Ueberschuß
		Fr.	Fr.	Fr.	Fr.	Fr.	Fr.	Fr.
1-58	Summe der Zivilgüter	1	2	3	4	5	6	7
	Vorjahr(1931)	677 353	697 301	—19 948	50 858	150 770	27 738	—72 174
	Zu- oder Abnahme	783 682	801 336	—17 654	265 219	416 650	17 699	—133 732
		—106 329	—104 000	Ausg. Übersch. + 2 294	—214 361	—265 880	+10 039	Ausg. Übersch. —61 558
	Bez. Zürich	—	—	—	—	—	—	—
	Bez. Affoltern	—	—	—	—	—	—	—
	Bez. Horgen	—	—	—	—	—	—	—
	Bez. Meilen	—	—	—	—	—	—	—
1	Dürnten, Unter-	10 753	10 753	—	—	—	—	—
2	Tann . . .	10 177	10 177	—	—	—	—	—
3	Goßau . . .	4 264	4 264	—	—	—	—	—
	Bez. Hinwil 1932	25 194	25 194	—	—	—	—	—
	1931	38 481	38 481	—	10 912	10 912	—	—
4	Wangen . .	5 979	5 979	—	2 500	2 500	—	—
5	Brüttisellen .	19 182	19 182	—	1 400	7 342	5 942	—
	Bez. Uster 1932	25 161	25 161	—	3 900	9 842	5 942	—
	1931	34 598	36 667	—2 069	14 290	18 984	781	—3 913
6	Bauma . . .	6 651	6 651	—	—	—	—	—
7	Lindau . . .	6 142	6 868	—726	—	—	—	—
8	Grafstall . .	9 341	9 341	—	—	—	—	—
9	Tagelswangen	3 628	3 628	—	—	—	—	—
10	Winterberg .	4 941	4 941	—	—	—	—	—
11	Pfäffikon . .	37 381	49 862	—12 481	—	82 518	14 600	—67 918
12	Irgenhausen .	2 507	2 507	—	—	—	—	—
13	Neschwil . .	4 493	4 493	—	—	—	—	—
14	Wila . . .	3 615	3 615	—	—	—	—	—
	Bez. Pfäffikon 1932	78 699	91 906	—13 207	—	82 518	14 600	—67 918
	1931	121 931	130 462	—8 531	200	82 799	6 160	—76 439
15	Sulz . . .	1 269	1 269	—	1 240	1 240	—	—
16	Elgg . . .	116 438	116 438	—	3 460	3 460	—	—
17	Wiesendangen	31 130	31 130	—	—	—	—	—
18	Zell . . .	7 065	7 065	—	—	—	—	—
19	Au- Kollbrunn	12 014	12 014	—	4 832	10 000	5 062	—106
20	Langenhard .	4 547	4 547	—	—	—	—	—
21	Rikon . . .	4 283	4 283	—	—	—	—	—
	Bez. Winterthur 1932	176 746	176 746	—	9 532	14 700	5 062	—106
	1931	173 707	173 707	—	28 130	28 130	—	—

Die gesamten Einnahmen und Ausgaben
im ordentlichen und außerordentlichen Verkehr 1932

18

Ordnungsnummer	Bezirke und Zivilgüter	Ordentlicher Verkehr			Außerordentlicher Verkehr			
		Ein- nahmen	Aus- gaben	Ein- nahmen- (bezw. Aus- gaben-) Ueber- schuß	Ein- nahmen	Brutto- Ausgaben	Beitrag des ordent- lichen Verkehrs	Netto- Einnahmen- (bezw. Aus- gaben-) Ueberschuß
		1	2	3	4	5	6	7
22	Andelfingen, Klein-	23 485	23 485	—	—	—	—	—
23	Alten . . .	4 728	5 500	—772	—	—	—	—
24	Oerlingen . . .	13 872	13 872	—	—	—	—	—
25	Berg . . .	16 296	16 296	—	—	—	—	—
26	Gräslikon . . .	2 924	2 924	—	—	—	—	—
27	Langwiesen . . .	7 533	7 533	—	1 600	1 600	—	—
28	Marthalen . . .	40 001	40 001	—	34 726	34 726	—	—
29	Ellikon a. Rh.	7 556	7 556	—	—	—	—	—
30	Thalheim . . .	5 963	5 963	—	1 000	1 000	—	—
31	Gütikhausen . . .	6 738	6 738	—	—	—	—	—
32	Trüllikon . . .	6 788	7 610	—822	—	—	—	—
33	Rudolfingen . . .	6 968	6 968	—	—	2 118	368	—1 750
34	Wildensbuch . . .	16 875	16 875	—	—	—	—	—
35	Waltalingen . . .	4 963	5 837	—874	—	—	—	—
36	Guntalingen . . .	5 271	5 271	—	—	—	—	—
	Bez. Andel- / 1932	169 961	172 429	—2 468	37 326	39 444	368	—1 750
	lingen / 1931	215 214	215 710	—496	53 738	117 876	10 758	—53 380
37	Embrach, Ober-	11 303	11 303	—	—	—	—	—
38	Freienstein . . .	24 942	26 775	—1 833	—	—	—	—
39	Teufen . . .	7 795	8 595	—800	—	—	—	—
40	Nürensdorf . . .	17 780	17 780	—	—	2 930	530	—2 400
41	Birchwil . . .	1 959	2 133	—174	—	—	—	—
42	Breite - Hakab	3 384	3 384	—	—	—	—	—
43	Oberwil . . .	4 239	4 239	—	—	—	—	—
44	Winkel . . .	8 283	8 669	—386	—	—	—	—
45	Rüti . . .	4 624	4 624	—	—	—	—	—
	Bez. Büllach 1932	84 309	87 502	—3 193	—	2 930	530	—2 400
	1931	91 836	92 879	—1 042	119 302	119 302	—	—
46	Neerach . . .	7 431	7 431	—	—	—	—	—
47	Ried . . .	2 087	2 087	—	—	—	—	—
48	Niederhasli . . .	10 041	10 041	—	—	1 236	1 236	—
49	„ Bestattungsgem.	745	745	—	—	—	—	—
50	Oberhasli . . .	11 262	11 262	—	—	—	—	—
51	Regensdorf . . .	36 460	37 089	—629	—	—	—	—
52	Adlikon . . .	1 242	1 242	—	—	—	—	—
53	Watt . . .	5 965	6 416	—451	—	—	—	—
54	Stadel . . .	16 529	16 529	—	—	—	—	—
55	Windlach . . .	6 958	6 958	—	—	—	—	—
56	Steinmaur, Nieder-	3 945	3 945	—	—	—	—	—
57	„ Ober-	9 625	9 625	—	—	—	—	—
58	Sünikon . . .	4 993	4 993	—	100	100	—	—
	Bez. Dielsdorf 1932	117 283	118 363	—1 080	100	1 336	1 236	—
	1931	107 915	113 431	—1 589	38 647	38 647	—	—

Zivilgüter

Darstellung B u. C

19 Gliederung der Einnahmen und Ausgaben des Jahres 1932

Ordnungsnummer	Bezirke und Zivilgüter	Wirkliche Einnahmen							Rechnungs. Einnahm., ordentl. u. außerord. Verkehr	
		ordentlicher Verkehr							außerord. Verkehr	Entnahme aus Fonds
		Total	Steuern	Zinse von		Ertrag der Liegenschaft.	Reinertrag der produkt. Unternehm.	Ordentl. Beiträge v. Bund und Kanton	Total	
				Anlagekapitalprodukt. Unternehm.	anderen Kapitalien					
Fr.	Fr.	Fr.	Fr.	Fr.	Fr.	Fr.	Fr.	Fr.		
		1	2	3	4	5	6	7	8	9
1-58	Summe der Zivilgüter	641 960	61 800	40 519	44 837	346 878	69 727	13 761	6 140	{ 35 393 44 718*
	Vorjahr(1931)	760 085	106 680	61 770	56 769	401 317	58 245	9 463	154 681	{ 23 597 110 538*
	Zu- oder Abnahme	-118 125	-44 880	-21 251	-11 932	-54 439	+11 482	+ 4 298	-148 541	{ +11 796 -65 820*
	Bez. Zürich	—	—	—	—	—	—	—	—	—
	Bez. Affoltern	—	—	—	—	—	—	—	—	—
	Bez. Horgen	—	—	—	—	—	—	—	—	—
	Bez. Meilen	—	—	—	—	—	—	—	—	—
1	Dürnten, Unter-	10 753	—	—	1 700	20	9 033	—	—	—
2	Tann . . .	10 177	4	—	958	—	9 000	—	—	—
3	Gofäu . . .	4 264	—	450	2 074	—	1 700	—	—	—
	Bez. Hinwil 1932	25 194	4	450	4 732	20	19 733	—	—	—
	1931	37 190	10 190	9 488	5 624	20	11 378	—	10 912	1 291
4	Wangen . .	5 948	3 176	805	67	1 674	—	125	2 500	31
5	Brüttsellen .	19 182	4 107	—	1 217	1 028	12 138	182	1 400	—
	Bez. Uster 1932	25 130	7 283	805	1 284	2 702	12 138	307	3 900	31
	1931	34 390	13 897	1 125	2 176	2 567	11 626	390	12 592	1 906
6	Bauma . . .	6 651	2 598	394	599	20	—	—	—	—
7	Lindau . . .	2 953	1 171	—	331	70	—	1 075	—	3 189
8	Grafstall . .	9 341	7 535	410	473	15	—	347	—	—
9	Tagelswangen	3 628	2 686	—	312	261	—	—	—	—
10	Winterberg .	4 941	2 900	639	—	134	—	260	—	—

* Außerordentlicher Verkehr.

nach Rechnungstiteln, ordentlicher und außerordentlicher Verkehr

19

Ordnungsnummer	Wirkliche Ausgaben								Rechnungsmäßige Ausgaben ordentl. u. außerordentl. Verkehr	
	ordentlicher Verkehr							außerord. Verkehr	Schuldentilgung	Einlage in Fonds
	Total	Besoldungen, Barauslagen für die Verwaltung	Zinse für entlehnte Kapitalien	Unterhalt von		Sicherheits-Feuerpolizei u. Feuerwehwesen	Gesundheitspolizei, Friedhofwesen			
				Gebäuden und Liegenschaften	Straßen			Total	Fr.	Fr.
Fr.	Fr.	Fr.	Fr.	Fr.	Fr.	Fr.	Fr.	Fr.	Fr.	
	10	11	12	13	14	15	16	17	18	19
1-58	595 228	44 010	85 165	210 267	42 192	39 396	5 645	150 031	29 953	{ 44 382 739*
	689 746	52 704	107 201	234 619	41 363	43 058	7 926	401 359	{ 40 447 11 291*	{ 53 444 4 000*
	-94 518	-8 694	-22 036	-24 352	+ 829	-3 662	-2 281	-241 328	{ -10 494 -11 291*	{ -9 062 -3 261*
	—	—	—	—	—	—	—	—	—	—
	—	—	—	—	—	—	—	—	—	—
	—	—	—	—	—	—	—	—	—	—
	—	—	—	—	—	—	—	—	—	—
1	3 393	149	—	—	3	—	—	—	—	7 360
2	3 358	213	—	—	226	—	1 175	—	—	6 819
3	3 764	144	—	—	—	—	—	—	—	500
	10 515	506	—	—	229	—	1 175	—	—	14 679
	29 040	1 877	9 485	—	588	24	1 308	10 912	—	9 441
4	5 979	577	1 503	825	362	430	—	2 001	—	499*
5	7 273	614	394	431	348	682	—	7 342	—	5 967
	13 252	1 191	1 897	1 256	710	1 112	—	9 343	—	{ 5 967 499*
	22 416	2 396	2 475	2 191	108	3 930	—	15 984	5 329	11 141
6	5 745	1 095	394	—	841	130	970	—	—	906
7	6 868	111	95	891	130	5 258	—	—	—	—
8	2 777	152	—	645	45	641	650	—	—	6 564
9	2 702	236	—	—	80	202	—	—	—	926
10	4 633	184	348	19	2 421	870	—	—	—	308

Zivilgüter

Darstellung B u. C

(Fortsetzung)

19 Gliederung der Einnahmen und Ausgaben des Jahres 1932

Ordnungsnummer	Bezirke und Zivilgüter	Wirkliche Einnahmen							Rechnungsm. Einnahmen, ordentl. u. außerord. Verkehr	
		ordentlicher Verkehr							außerord. Verkehr	Entnahme aus Fonds
		Total	Steuern	Zinse von		Ertrag der Liegenschaft.	Reinertrag der produkt. Unternehm.	Ordentl. Beiträge v. Bund und Kanton	Total	
				Anlagekapital. produkt. Unternehm.	anderen Kapitalien					
		1	2	3	4	5	6	7	8	9
11	Pfäffikon . .	37 381	16 827	12 458	187	4 127	—	268	—	—
12	Irgenhausen .	1 912	—	1 694	43	175	—	—	—	595
13	Neschwil . .	3 883	—	1 605	—	1 105	—	—	—	610
14	Wila	3 615	—	288	813	537	1 547	383	—	—
	Bez. Pfäffikon 1932	74 305	33 717	17 488	2 758	6 444	1 547	2 333	—	4 394
	1931	119 780	51 847	25 601	7 103	7 485	9 261	4 204	200	2 151
15	Sulz	1 055	—	248	413	263	—	—	1 240	214
16	Elgg	116 438	—	4 977	1 601	85 290	16 765	—	—	3 460*
17	Wiesendangen	29 459	—	207	43	16 503	11 322	786	—	1 671
18	Zell	7 065	2 740	—	61	3 489	—	—	—	—
19	Au-Kollbrunn	5 028	2 591	188	394	20	1 402	—	—	{ 6 986
20	Langenhard .	4 547	1 525	1 527	—	15	—	78	—	{ 4 832*
21	Rikon	4 283	2 454	1 618	127	—	—	—	—	—
	Bez. Winterthur 1932	167 875	9 310	8 765	2 639	105 580	29 478	864	1 240	{ 8 871
	1931	173 302	11 655	7 207	2 977	121 184	19 299	786	28 130	{ 8 292* 405
22	Andelfingen, Klein-	21 588	—	—	1 946	16 251	3 224	117	—	1 897
23	Alten	4 728	374	—	99	2 117	—	89	—	—
24	Oerlingen . .	12 796	12	—	1 364	10 850	—	112	—	1 076
25	Berg	16 296	53	325	1 251	12 830	—	553	—	—
26	Gräslikon . .	2 700	—	43	178	2 080	337	20	—	224
27	Langwiesen .	7 533	202	—	477	4 297	—	—	—	1 600*
28	Marthalen . .	36 377	472	2 051	9 868	21 011	—	251	—	{ 3 624 34 726*
29	Ellikon a. Rh.	6 579	—	1 291	85	4 046	508	86	—	977
30	Thalheim . .	5 723	2	—	176	2 567	—	40	1 000	240
31	Gütikhausen .	6 738	—	—	1 058	4 940	—	85	—	—
32	Trüllikon . .	5 428	209	—	285	2 139	—	487	—	1 360
33	Rudolfingen .	6 801	135	—	384	3 952	—	—	—	167
34	Wildensbuch .	15 043	—	—	821	13 647	—	—	—	1 832
35	Waltalingen .	4 673	—	548	50	3 676	—	—	—	290
36	Guntalingen .	4 855	85	—	595	4 098	—	—	—	416
	Bez. Andelfingen 1932	157 858	1 544	4 258	18 637	108 501	4 069	1 840	1 000	{ 12 103
	1931	206 110	7 788	8 516	23 690	139 233	3 469	994	21 668	{ 36 326* 41 174

* Außerordentlicher Verkehr.

nach Rechnungstiteln, ordentlicher und außerordentlicher Verkehr

19

Ordnungsnummer	Wirkliche Ausgaben							Rechnungsmäßige Ausgaben		
	ordentlicher Verkehr							außerord. Verkehr	ordentl. u. außerordentl. Verkehr	
	Total	Besoldungen, Barauslagen für die Verwaltung	Zinse für entlehnte Kapitalien	Unterhalt von		Sicherheits-, Feuerpolizei u. Feuerwesen	Gesundheits-, Friedhofwesen		Total	Schuldentilgung
				Gebäuden und Liegenschaften	Straßen			Fr.		
	10	11	12	13	14	15	16	17	18	19
11	29 762	2 434	17 000	2 475	2 784	—	—	82 518	5 500	—
12	2 507	220	1 696	27	281	—	—	—	—	—
13	4 493	191	1 605	30	100	180	—	—	—	—
14	2 442	150	430	245	—	997	—	—	—	1 173
	61 929	4 773	21 568	4 332	6 682	8 278	1 620	82 518	5 500	9 877
	101 470	9 053	32 412	7 644	7 702	10 976	3 447	82 799	9 700	13 132
15	1 269	360	—	183	—	—	—	1 000	—	240*
16	109 522	7 655	14 163	57 993	98	—	157	3 460	6 000	916
17	26 630	1 766	3 194	7 611	2 079	710	—	—	4 500	—
18	6 748	372	187	4 022	—	978	—	—	266	51
19	6 952	394	408	—	—	4 655	—	10 000	—	—
20	4 302	226	1 473	—	—	530	—	—	—	245
21	3 801	476	1 188	9	—	930	—	—	—	482
	159 224	11 249	20 613	69 818	2 177	7 803	157	14 460	10 766	}
	156 945	11 396	22 060	74 896	2 408	4 041	165	16 839	22 817	
22	23 485	1 402	1 892	9 943	2 750	1 632	250	—	—	—
23	5 100	490	94	1 286	203	487	46	—	400	—
24	11 492	910	3 196	2 868	305	1 275	416	—	2 380	—
25	15 141	725	1 006	9 281	873	287	—	—	—	1 155
26	2 924	368	108	1 684	—	179	—	—	—	—
27	7 159	1 279	40	2 691	537	863	—	1 600	—	374
28	40 001	2 222	2 339	16 423	4 524	2 341	—	34 726	—	—
29	7 556	412	1 426	2 218	1 290	166	37	—	—	—
30	5 963	433	—	1 420	513	623	—	1 000	—	—
31	5 397	390	—	3 325	353	297	—	—	—	1 341
32	7 360	469	1 011	1 783	1 443	675	161	—	250	—
33	6 200	413	1 153	1 038	1 123	816	155	2 118	400	—
34	16 875	766	159	10 899	1 659	643	120	—	—	—
35	5 837	483	518	2 996	583	510	—	—	—	—
36	5 271	387	751	2 675	—	541	—	—	—	—
	165 761	11 149	13 693	70 530	16 156	11 335	1 185	39 444	3 430	2 870
	190 402	12 382	14 734	82 185	13 359	13 977	1 280	116 876	3 081	12 469

Zivilgüter
Darstellung B u. C
(Schluß)

19

Gliederung der Einnahmen und Ausgaben des Jahres 1932

Ordnungsnummer	Bezirke und Zivilgüter	Wirkliche Einnahmen							Rechnngsm. Einnahm., ordentl. u. außerord. Verkehr	
		ordentlicher Verkehr							außerord. Verkehr	Entnahme aus Fonds
		Total	Steuern	Zinse von		Ertrag der Liegen-schaft.	Rein-ertrag der produkt. Unter-nehm.	Ordentl. Bei-träge v. Bund und Kanton	Total	
				Anlage-kapital. produkt. Unter-nehm.	anderen Kapi-talien					
		Fr.	Fr.	Fr.	Fr.	Fr.	Fr.	Fr.	Fr.	
		1	2	3	4	5	6	7	8	9
37	Embrach, Ober-	11 303	—	2 230	183	8 890	—	—	—	—
38	Freienstein . .	20 257	3 898	265	145	9 955	—	1 083	—	4 685
39	Teufen	7 795	3 106	—	303	2 629	—	329	—	—
40	Nürensdorf . .	16 454	—	80	2 546	10 106	2 440	—	—	1 326
41	Birchwil . . .	1 959	667	790	—	—	—	—	—	—
42	Breite-Hakab	3 384	485	865	274	1 177	—	24	—	—
43	Oberwil	4 239	293	2 232	—	1 656	—	—	—	—
44	Winkel	8 283	26	—	1 567	6 337	—	103	—	—
45	Rüti	3 667	—	12	2 866	441	—	167	—	957
	Bez. Bülach 1932	77 341	8 475	6 474	7 884	41 191	2 440	1 706	—	6 968
	1931	84 764	9 546	7 914	7 209	46 974	3 000	1 154	51 179	75 195
46	Neerach	7 431	52	—	1 005	6 186	—	172	—	—
47	Ried	2 087	—	—	265	1 593	—	—	—	—
48	Niederhasli . .	8 779	—	—	908	7 681	—	—	—	1 262
49	„ Bestattungsgem.	745	645	—	22	—	—	78	—	—
50	Oberhasli . . .	11 262	—	—	1 807	8 226	—	73	—	—
51	Regensdorf . .	36 460	174	1 415	543	28 624	—	5 649	—	—
52	Adlikon	1 242	413	35	—	386	—	—	—	—
53	Watt	5 965	92	829	579	3 603	—	—	—	—
54	Stadel	16 529	91	—	296	6 720	—	325	—	—
55	Windlach . . .	6 681	—	—	414	4 826	322	159	—	277
56	Steinmaur, Nieder-	3 945	—	—	211	3 145	—	—	—	—
57	„ Ober.	8 138	—	—	375	7 484	—	—	—	1 487
58	Sünikon	4 993	—	—	478	3 966	—	255	—	100*
	Bez. Dielsdorf 1932	114 257	1 467	2 279	6 903	82 440	322	6 711	—	{ 3 026
	1931	104 549	1 757	1 919	7 990	83 854	212	1 935	30 000	{ 100* 12 013

* Außerordentlicher Verkehr.

nach Rechnungstiteln, ordentlicher und außerordentlicher Verkehr

19

Ordnungsnummer	Wirkliche Ausgaben							Rechnungsmäßige Ausgaben ordentl. u. außerordentl. Verkehr			
	ordentlicher Verkehr							außerord. Verkehr	Total	Schuldentilgung	Einlage in Fonds
	Total	Besoldungen, Barauslagen für die Verwaltung	Zinse für entlehnte Kapitalien	Unterhalt von		Sicherheits-Feuerpolizei u. Feuerwesen	Gesundheitspolizei, Friedhofwesen				
				Gebäuden und Liegenschaften	Straßen			Fr.	Fr.	Fr.	Fr.
	10	11	12	13	14	15	16	17	18	19	
37	8 112	444	1 810	4 236	57	150	—	—	—	3 191	
38	26 775	1 738	319	12 765	2 637	923	60	—	—	—	
39	7 587	775	696	1 403	1 803	912	24	—	1 008	—	
40	16 250	600	6 025	5 949	—	560	—	2 930	1 000	—	
41	1 544	88	1 085	—	—	69	—	—	589	—	
42	2 806	451	1 100	365	—	578	—	—	536	42	
43	3 566	103	1 648	875	—	108	—	—	—	673	
44	8 669	1 417	—	2 857	978	301	75	—	—	—	
45	4 624	180	97	496	1 145	576	75	—	—	—	
	79 933	5 796	12 780	28 946	6 620	4 177	234	2 930	3 133	3 906	
	82 937	5 913	10 646	28 392	9 165	5 121	307	119 302	7 035	2 906	
46	5 158	832	554	1 059	47	265	—	—	—	2 273	
47	1 350	250	54	149	—	66	—	—	645	92	
48	8 805	591	793	4 105	964	550	—	1 236	—	—	
49	614	—	—	—	—	—	592	—	—	131	
50	11 262	733	300	5 001	—	242	682	—	—	—	
51	33 122	2 698	9 144	11 436	4 049	1 309	—	—	3 967	—	
52	1 186	204	83	86	75	210	—	—	—	56	
53	6 397	1 047	—	1 317	989	336	—	—	19	—	
54	11 740	746	1 350	3 437	831	2 867	—	—	2 493	2 296	
55	6 958	488	324	1 918	1 533	75	—	—	—	—	
56	3 942	432	—	1 554	—	119	—	—	—	3	
57	9 625	819	1 832	3 097	1 130	526	—	—	—	—	
58	4 455	506	180	2 226	—	126	—	100	—	538	
	104 614	9 346	14 614	35 385	9 618	6 691	1 274	1 336	7 124	5 389	
	106 536	9 687	15 389	39 311	8 033	4 989	1 419	38 647	3 776	3 119	

Zivilgüter

Darstellung D

20

Aktiven, Passiven und Reinvermögen auf Ende 1932

Ordnungsnummer	Bezirke und Zivilgüter	Aktiven						Pas-siven	Ueber-schuß der Aktiven (bezw. Pas-siven—)
		realisierbare				nicht-realisierbare	Total aller Aktiven		
		Total	Zins-tragende Kapitalien	Guthaben an pro-duk-tiven Unter-nehmen	Liegen-schaften				
		Fr.	Fr.	Fr.	Fr.	Fr.	Fr.		
		1	2	3	4	5	6	7	8
1-58	Summe der Zivilgüter	6 423 905	1 043 381	828 615	4 024 676	1 180 051	7 603 956	2 554 816	5 049 140
	Vorjahr(1931)	7 073 879	1 209 409	1 213 740	4 331 749	1 305 717	8 379 596	3 125 099	5 254 497
	Zu- oder Abnahme	-649 974	-166 028	-385 125	-307 073	-125 666	-775 640	-570 283	-205 357
	Bez. Zürich	—	—	—	—	—	—	—	—
	Bez. Affoltern	—	—	—	—	—	—	—	—
	Bez. Horgen	—	—	—	—	—	—	—	—
	Bez. Meilen	—	—	—	—	—	—	—	—
1	Dürnten, Unter-	60 837	53 218	1 100	5 000	—	60 837	43 997	16 840
2	Tann . . .	28 650	27 816	—	—	—	28 650	14 428	14 222
3	Goßau . . .	60 759	43 000	16 475	—	—	60 759	26 341	34 418
	Bez. Hinwil 1932	150 246	124 034	17 575	5 000	—	150 246	84 766	65 480
	1931	362 092	121 333	231 138	5 055	48	362 140	280 122	82 018
4	Wangen . .	60 331	1 033	26 966	31 700	12 645	72 976	52 047	20 929
5	Brüttisellen .	58 812	37 655	—	2 250	98 766	157 578	47 110	110 468
	Bez. Uster 1932	119 143	38 688	26 966	33 950	111 411	230 554	99 157	131 397
	1931	131 071	47 946	24 436	37 935	159 407	290 478	94 944	195 534
6	Bauma . . .	27 086	15 659	9 654	1 750	2 500	29 586	16 290	13 296
7	Lindau . . .	9 101	7 102	—	1 930	6 601	15 702	2 500	13 202
8	Grafstall . .	34 880	18 500	9 306	4 800	24 041	58 921	24 654	34 267
9	Tagelswangen	11 498	8 647	—	1 950	6 134	17 632	9 192	8 440
10	Winterberg .	12 239	—	11 454	—	10 204	22 443	9 653	12 790
11	Pfäffikon . .	362 616	—	283 000	74 000	112 501	475 117	457 298	17 819

Passivendeckung und Bestand der Spezialfonds auf Ende 1932

21

Ordnungsnummer	Vergleichung der <i>realisierbaren</i> Aktiven und Passiven				Spezialfonds Ende des Jahres				
	Realisierbares Reinvermögen	Ungedeckte Schuld	Verbesserung	Verschlechterung	Ausgleichsfonds	Fonds für außerordentliche Ausgaben	Forstreservefonds	Reservefonds der produktiven Unternehmungen	Andere Spezialfonds
			gegen dem Vorjahr						
	Fr.	Fr.	Fr.	Fr.	Fr.	Fr.	Fr.	Fr.	Fr.
	1	2	3	4	5	6	7	8	9
1-58	3 969 393	100 304	20 781	82 950	257 138	380 350	349 679	63 098	6 281
	4 046 413	97 633	41 644	141 292	295 256	435 869	372 594	109 297	6 046
	— 77 020	+ 2 671	—20 863	— 58 342	—38 118	—55 519	—22 915	—46 199	+ 235
	—	—	—	—	—	—	—	—	—
	—	—	—	—	—	—	—	—	—
	—	—	—	—	—	—	—	—	—
	—	—	—	—	—	—	—	—	—
1	16 840	—	—	—	43 997	—	—	—	—
2	14 222	—	—	—	—	14 428	—	—	—
3	34 418	—	—	—	5 450	20 891	—	—	—
	65 480	—	—	—	49 447	35 319	—	—	—
	81 970	—	—	—	47 097	35 082	—	—	—
4	8 284	—	—	—	2 254	3 806	—	—	—
5	11 702	—	—	—	5 857	25 000	—	15 005	—
	19 986	—	—	—	8 111	28 806	—	15 005	—
	39 131	3 004	3 537	4 190	8 096	24 363	—	12 239	—
6	10 796	—	—	—	2 740	3 896	—	7 154	—
7	6 601	—	—	726	—	—	—	—	—
8	10 226	—	—	—	24 654	—	—	—	—
9	2 306	—	—	—	9 192	—	—	—	—
10	2 586	—	—	—	3 754	—	—	—	—
11	—	94 682	—	74 899	—	—	—	—	—

Zivilgüter

Darstellung D

(Fortsetzung)

20

Aktiven, Passiven und Reinvermögen auf Ende 1932

Ordnungsnummer	Bezirke und Zivilgüter	Aktiven						Pas- siven	Ueber- schuß der Aktiven (bezu- ge- w. Pas- siven—)
		realisierbare				nicht- realisier- bare	Total aller Aktiven		
		Total	Zins- tragende Kapi- talien	Guthaben an pro- duktiven Unterneh- mungen	Liegen- schaften				
		Fr.	Fr.	Fr.	Fr.	Fr.	Fr.		
		1	2	3	4	5	6	7	8
12	Irgenhausen . .	54 452	1 067	36 550	16 800	—	54 452	37 972	16 480
13	Neschwil . . .	61 231	—	12 930	45 500	22 120	83 351	31 807	51 544
14	Wila	41 067	20 928	6 400	13 200	11 500	52 567	22 277	30 290
	Bez. Pfäffikon 1932	614 170	71 903	369 294	159 530	195 601	809 771	611 643	198 128
	1931	829 533	157 320	466 307	172 930	281 253	1 110 786	783 656	327 130
15	Sulz	21 752	12 539	4 245	2 750	3 380	25 132	89	25 043
16	Elgg	1 128 355	25 070	75 002	1 010 438	20 697	1 149 052	423 992	725 060
17	Wiesendangen . .	243 973	163	4 200	238 840	3 750	247 723	61 778	185 945
18	Zell	27 870	1 505	—	23 200	16 508	44 378	3 364	41 014
19	Au-Kollbrunn . .	18 504	14 380	—	1 100	5 406	23 910	18 000	5 910
20	Langenhard . . .	32 535	1 025	30 453	300	4 722	37 257	32 535	4 722
21	Rikon	38 433	4 868	31 232	—	5 680	44 113	29 248	14 865
	Bez. Winterthur 1932	1 511 422	59 550	145 132	1 013 188	60 143	1 571 565	569 006	1 002 559
	1931	1 522 767	61 928	183 828	1 276 628	56 785	1 609 552	621 011	988 541
22	Andelfingen, Klein- .	419 911	57 019	2 600	353 600	66 195	486 106	96 601	389 505
23	Alten	45 263	20	—	34 777	7 984	53 247	5 682	47 565
24	Oerlingen	146 251	32 939	—	106 700	96 765	243 016	74 995	168 021
25	Berg	187 477	26 417	7 955	135 900	12 340	199 817	24 518	175 299
26	Gräslikon	46 403	3 763	2 100	36 450	10 700	57 103	4 337	52 766
27	Langwiesen . . .	63 895	10 872	—	41 290	10 005	73 900	3 211	70 689
28	Marthalen	619 123	221 031	41 776	332 147	147 965	767 088	139 690	627 398
29	Ellikon a. Rh. . .	80 969	1 800	28 073	45 000	13 000	93 969	33 365	60 604
30	Thalheim	42 504	4 324	—	34 800	6 465	48 969	2 696	46 273
31	Gütlikhausen . .	90 185	25 897	—	62 090	6 966	97 151	44 425	52 726
32	Trüllikon	82 768	5 353	—	76 240	22 638	105 406	22 504	82 902
33	Rudolfingen . . .	33 614	7 092	—	24 760	8 188	41 802	25 103	16 699
34	Wildensbuch . . .	111 722	33 300	—	62 050	34 489	146 211	21 057	125 154
35	Waltalingen . . .	51 546	1 340	9 661	40 000	19 010	70 556	11 150	59 406
36	Guntalingen . . .	55 286	11 832	1 058	41 015	30 181	85 467	20 076	65 391
	Bez. Andelfingen 1932	2 076 917	443 499	93 223	1 426 819	492 891	2 569 808	529 410	2 040 398
	1931	2 150 541	473 538	122 120	1 453 012	475 739	2 626 280	585 080	2 041 200
37	Embrach, Ober- . .	112 439	1 816	42 914	60 630	4 153	116 592	58 209	58 383
38	Freienstein . . .	91 833	91	3 380	86 000	39 330	131 763	6 986	124 777
39	Teufen	30 085	—	5 614	19 360	35 310	65 395	15 000	49 895
40	Nürensdorf . . .	130 034	26 227	1 376	98 860	17 790	147 824	58 646	89 178

Passivendeckung und Bestand der Spezialfonds auf Ende 1932

Ordnungsnummer	Vergleichung der realisierbaren Aktiven und Passiven				Spezialfonds Ende des Jahres				
	Realisierbares Reinvermögen	Ungedeckte Schuld	Verbesserung	Verschlechterung	Ausgleichsfonds	Fonds für außerordentliche Ausgaben	Forstreservefonds	Reservefonds der produktiven Unternehmungen	Andere Spezialfonds
			gegen dem Vorjahr						
			Fr.	Fr.					
Fr.	Fr.	Fr.	Fr.	Fr.	Fr.	Fr.	Fr.	Fr.	
12	16 480	—	—	—	1 423	—	—	—	—
13	29 424	—	—	—	8	—	—	—	—
14	18 790	—	—	—	6 780	4 325	—	11 172	—
	97 209	94 682	—	75 625	48 551	8 221	—	18 326	—
	134 469	88 592	4 962	80 232	65 448	22 211	—	54 331	—
15	21 663	—	—	—	89	—	—	—	—
16	704 363	—	6 000	—	49 346	82 722	90 696	—	—
17	182 195	—	4 500	—	5 278	15 800	—	601	—
18	24 506	—	266	—	814	—	—	—	—
19	504	—	—	106	—	—	—	—	1 301
20	—	—	—	—	1 435	—	—	—	—
21	9 185	—	—	—	4 128	5 000	—	—	—
	942 416	—	10 766	106	61 090	103 522	90 696	601	1 301
	931 756	—	22 817	—	68 028	111 814	111 380	19 005	1 254
22	323 310	—	—	—	4 601	35 000	15 000	—	—
23	39 581	—	—	372	55	3 627	—	—	—
24	71 256	—	2 380	—	2 314	—	14 166	—	—
25	162 959	—	—	—	3 388	—	15 370	—	—
26	42 066	—	—	—	4	1 000	1 748	1 585	—
27	60 684	—	—	—	911	2 300	—	—	—
28	479 433	—	—	—	5 593	58 651	49 061	—	—
29	47 604	—	—	—	1 633	—	—	—	—
30	39 808	—	—	—	2 696	—	—	—	—
31	45 760	—	—	—	2 425	42 000	13 802	—	—
32	60 264	—	—	572	—	—	767	—	—
33	8 511	—	—	1 350	2 554	—	3 386	—	—
34	90 665	—	—	—	15 292	—	—	1 015	—
35	40 396	—	—	874	—	—	—	—	—
36	35 210	—	—	—	541	3 821	1 212	—	—
	1 547 507	—	2 380	3 168	42 007	146 399	114 512	2 600	—
	1 565 461	—	2 736	53 531	57 956	184 225	114 599	2 026	—
37	54 230	—	—	—	10 669	8 739	7 024	—	—
38	84 847	—	—	1 833	—	—	7 354	—	—
39	14 585	—	208	—	—	—	2 520	—	—
40	71 388	—	—	1 400	66	—	28 600	—	—

Zivilgüter

Darstellung D

(Schluß)

20

Aktiven, Passiven und Reinvermögen auf Ende 1932

Ordnungsnummer	Bezirke und Zivilgüter	Aktiven						Pas-siven	Ueber-schuß der Aktiven (bezw. Pas-siven—)
		realisierbare				nicht-realisierbare	Total aller Aktiven		
		Total	Zins-tragende Kapi-talien	Guthaben an pro-duk-tiven Unter-nehmen	Liegen-schaften				
Fr.	Fr.	Fr.	Fr.	Fr.	Fr.	Fr.	Fr.		
		1	2	3	4	5	6	7	8
41	Birchwil . .	18 228	1 349	16 278	—	1 951	20 179	23 850	— 3 671
42	Breite - Hakab	31 316	2 072	18 219	10 120	19 623	50 939	20 676	30 263
43	Oberwil . .	63 789	1 644	47 177	12 000	6 657	70 446	45 883	24 563
44	Winkel . .	223 706	55 257	—	166 065	26 828	250 534	854	249 680
45	Rüti . . .	71 474	62 000	557	3 000	4 770	76 244	2 779	73 465
	Bez. Bülach 1932	772 904	150 456	135 515	456 035	157 012	929 916	233 383	696 533
	1931	879 436	200 881	143 293	456 035	171 492	1 050 928	337 455	713 473
46	Neerach . .	97 926	26 377	—	68 000	7 565	105 491	15 564	89 927
47	Ried . . .	25 369	5 937	—	18 800	1 636	27 005	3 565	23 440
48	Niederhasli . .	60 227	20 600	—	35 000	3 800	64 027	19 242	44 785
49	„ Bestattungsgem.	1 147	1 029	—	—	400	1 547	396	1 151
50	Oberhasli . .	138 290	41 992	—	95 000	7 250	145 540	29 983	115 557
51	Regensdorf . .	402 691	8 184	22 320	347 410	64 830	467 521	214 079	253 442
52	Adlikon . . .	7 445	—	500	6 450	4 715	12 160	3 077	9 083
53	Watt . . .	78 439	11 623	18 090	46 194	5 529	83 968	7 856	76 112
54	Stadel . . .	84 686	5 683	—	78 150	31 605	116 291	31 996	84 295
55	Windlach . .	44 754	9 573	—	33 800	12 660	57 414	12 122	45 292
56	Steinmaur, Nieder-	50 896	4 416	—	45 000	12 105	63 001	7 767	55 234
57	„ Ober-	125 448	5 454	—	112 450	6 200	131 648	55 979	75 669
58	Sünikon . .	61 785	14 383	—	43 900	4 698	66 483	25 825	40 658
	Bez. Dielsdorf 1932	1 179 103	155 251	40 910	930 154	162 993	1 342 096	427 451	914 645
	1931	1 168 439	146 463	42 618	930 154	160 993	1 329 432	422 831	906 601

Passivendeckung und Bestand der Spezialfonds auf Ende 1932

21

Ordnungsnummer	Vergleichung der realisierbaren Aktiven und Passiven				Spezialfonds Ende des Jahres				
	Realisierbares Reinvermögen	Ungedeckte Schuld	Verbesserung	Ver schlechterung	Ausgleichsfonds	Fonds für außerordentliche Ausgaben	Forstreservefonds	Reservefonds der produktiven Unternehmungen	Andere Spezialfonds
			gegen dem Vorjahr						
			Fr.	Fr.					
	1	2	3	4	5	6	7	8	9
41	—	5 622	415	—	—	—	—	—	—
42	10 640	—	536	—	775	—	—	—	—
43	17 906	—	—	—	9 783	—	—	—	—
44	222 852	—	—	386	—	—	4 700	—	—
45	68 695	—	—	—	1 335	1 246	—	—	—
	545 143	5 622	1 159	3 619	22 628	9 985	50 198	—	—
	548 018	6 037	6 887	894	25 691	9 985	53 457	—	—
46	82 362	—	—	—	4 364	—	—	—	—
47	21 804	—	645	—	465	—	—	8 424	—
48	40 985	—	—	—	2 016	—	—	1 803	—
49	751	—	—	—	396	—	—	—	—
50	108 307	—	—	—	—	—	8 000	4 818	—
51	188 612	—	3 338	—	—	14 579	29 470	—	—
52	4 368	—	—	—	823	954	—	—	—
53	70 583	—	—	432	—	7 856	—	—	—
54	52 690	—	2 493	—	2 296	—	10 232	—	—
55	32 632	—	—	—	5 372	100	6 554	9 099	4 980
56	43 129	—	—	—	2 769	—	13 595	1 473	—
57	69 469	—	—	—	1 487	13 892	13 105	—	—
58	35 960	—	—	—	5 316	10 708	13 317	949	—
	751 652	—	6 476	432	25 304	48 098	94 273	26 566	4 980
	745 608	—	705	2 445	22 940	48 189	93 158	21 696	4 792

Bürgerliche Nutzungsgüter

Darstellung A — E

22

Einnahmen und Ausgaben des Jahres 1932

Ordnungsnummer	Bürgerliche Nutzungsgüter	Darstellung A							Darstellung B u. C			
		ordentl. Verkehr			außerord. Verkehr				ordentlicher und außerordentlicher Verkehr			
		Einnahmen	Ausgaben	Einnahmen- (besw. Ausgab-) Überschuß	Einnahmen	Brutto- Ausgaben	Beitrag des ordentl. Verkehrs	Netto-Einnahm.- (besw. Ausgab-) Überschuß	Wirkliche		Rechnungsmäßige	
									Einnahmen	Ausgaben	Einnahmen	Ausgaben
Fr.	Fr.	Fr.	Fr.	Fr.	Fr.	Fr.	Fr.	Fr.	Fr.	Fr.	Fr.	
1	Zürich, allgemeines Bürgergut . .	187 155	68 829	118 326	—	—	—	—	187 155	68 829	—	—
2	Dietikon . .	8 645	8 645	—	—	—	—	—	8 645	6 556	—	2 089
3	Höngg . . .	21 241	21 241	—	—	—	—	—	21 241	20 457	—	784
4	Schlieren . .	3 955	3 955	—	—	—	—	—	3 955	3 955	—	—
5	Schwamendingen .	6 885	6 885	—	—	—	—	—	6 885	6 480	—	405
	Bez. Zürich 1932	227 881	109 555	118 326	—	—	—	—	227 881	106 277	—	3 278
	1931	250 763	126 844	123 919	1 814	1 814	—	—	251 162	124 188	1 415	4 470
6	Kyburg . .	2 385	2 385	—	—	—	—	—	2 385	2 385	—	—
	Bez. Pfäffikon 1932	2 385	2 385	—	—	—	—	—	2 385	2 385	—	—
	1931	3 724	3 724	—	—	—	—	—	3 724	3 654	—	70
7	Schleinikon .	426	426	—	—	—	—	—	426	276	—	150
	Bez. Dielsdorf 1932	426	426	—	—	—	—	—	426	276	—	150
	1931	451	451	—	—	—	—	—	451	311	—	140
1 bis 7	Summe der bürgerlichen Nutzungsgüter . . .	230 692	112 366	118 326	—	—	—	—	230 692	108 938	—	3 428
	Vorjahr(1931)	254 938	131 019	123 919	1 814	1 814	—	—	255 337	128 153	1 415	4 680
	Zu- oder Abnahme	-24246	-18653	- 5 593	-1 814	-1 814	—	—	-24645	-19215	-1 415	-1 252

Bürgerliche Nutzungsgüter

Darstellung A—E

Aktiven, Passiven und Spezialfonds auf Ende 1932

22

Ordnungsnummer	Darstellung D						Darstellung E						
	Aktiven				Passiven	Ueberschuß der Aktiven (bezw. Passiven)	realisierbare Aktiven und Passiven				Spezialfonds		
	Zinstragende Kapitalien	Liegenschaften	nicht realisierbare	Total			Realisierbares Reinvermögen	Ungedekte Schuld	Verbesserung gegenüber dem Vorjahr	Verschlechterung gegenüber dem Vorjahr	Ausgleichsfonds	Fonds für außerordentliche Ausgaben	Anderer Spezialfonds
	Fr.	Fr.	Fr.	Fr.	Fr.	Fr.	Fr.	Fr.	Fr.	Fr.	Fr.	Fr.	Fr.
	12	13	14	15	16	17	18	19	20	21	22	23	24
1	2 759 580	1 671 500	726	4 431 806	59 434	4 372 372	4 371 646	—	118 326	—	—	—	19 872*
2	23 429	119 328	—	142 757	21 833	120 924	120 924	—	—	—	3 070	2 763	—
3	59 065	361 000	1	420 066	117 573	302 493	302 492	—	—	—	7 481	10 166	20 445*
4	1 289	84 000	—	85 289	673	84 616	84 616	—	—	—	—	—	—
5	13 067	105 000	—	118 067	79 405	38 662	38 662	—	—	—	405	—	—
	2 856 430	2 340 828	727	5 197 985	278 918	4 919 067	4 918 340	—	118 326	—	10 956	12 929	40 317*
	2 744 191	2 322 768	727	5 076 148	275 407	4 800 741	4 800 014	—	123 919	—	7 678	12 929	36 113*
6	5 252	21 950	—	27 233	—	27 233	27 233	—	—	—	—	—	2 264*
	5 252	21 950	—	27 233	—	27 233	27 233	—	—	—	—	—	2 264*
	4 961	21 950	—	27 233	—	27 233	27 233	—	70	—	—	—	2 246*
7	3 754	1 600	1 400	7 154	1 738	5 416	4 016	—	—	—	798	—	—
	3 754	1 600	1 400	7 154	1 738	5 416	4 016	—	—	—	798	—	—
	3 599	1 600	1 400	7 004	1 588	5 416	4 016	—	—	—	648	940	—
1 bis													
7	2 865 436	2 364 378	2 127	5 232 372	280 656	4 951 716	4 949 589	—	118 326	—	11 754	12 929	42 581*
	2 752 751	2 346 318	2 127	5 110 385	276 995	4 833 390	4 831 263	—	123 989	—	8 326	13 869	38 359*
	+112 685	+ 18 060	—	+121 987	+ 3 661	+118 326	+118 326	—	-5 663	—	+3 428	- 940	+4 222*

* Forstreservfonds.

Stiftungs- und Separatgüter

Bezirk Zürich

23 Bestand Anfangs und Ende 1932, Einnahmen und Ausgaben

Gemeinden	Fonds	Bestand am Anfang des Jahres Fr.	Ein- nahmen Fr.	Aus- gaben Fr.	Bestand am Ende des Jahres Fr.
Summe aller Gemeinden	Total der 1668 Fonds	118 964 741	17 069 969	11 226 476	124 808 234
	Vorjahr (1931)	112 657 943	16 657 712	10 475 352	118 840 303
Stadt Zürich.					
A. Allgemeine Fonds der Stadt Zürich.					
Zürich . . .	Waser'sche Stiftung für Verschönerung der Stadt	689 032	31 964	1 702	719 294
" . . .	Fäsy-Hurterfonds	17 648	728	801	17 575
" . . .	Epidemiefonds	192 267	9 985	651	201 601
" . . .	Krankensmobilen-Magazin	131 184	10 025	8 232	132 977
" . . .	Versicherungskasse	57 588 314	8 457 655	4 006 526	62 039 443
" . . .	Spar- und Hilfskasse	540 810	371 469	174 673	737 606
" . . .	Stipendienstiftung für deutsche Studie- rende	8 911	390	379	8 922
" . . .	Allgem. Feuerwehrunterstützungsfonds	367 531	17 537	1 343	383 725
" . . .	Otto Bleulerfonds	75 334	3 411	3 376	75 369
" . . .	Friedrich Zellerfonds	64 830	2 904	2 775	64 959
" . . .	Fonds zur Unterstützung von Fach- und Arbeitslehrerinnen	83 239	3 680	403	86 516
" . . .	E. Näf-Hatt'scher Reisefonds	36 394	1 606	631	37 369
" . . .	Ida Stapferfonds	34 578	1 598	817	35 359
" . . .	Legatenfonds des Belvoirparkes	37 113	1 695	111	38 697
" . . .	Aktienbauvereins-Stiftung	423 407	24 807	6 229	441 985
" . . .	Louis Ris-Fonds	41 614	2 004	1 791	41 827
" . . .	Kontorfonds der höhern Töchterschule	20 000	56 770	56 770	20 000
" . . .	Fonds zur Errichtung historischer Denk- mäler	8 604	415	28	8 991
" . . .	Fonds zur Förderung der Luftschiffahrt	27 330	1 037	4 067	24 300
" . . .	Fonds für die Jugendheime	32 104	1 404	252	33 256
" . . .	Fonds für die Erwerbung von Wald und Schaffung neuer Anlagen	381 718	11 546	173 225	220 039
" . . .	Unfallkasse	159 956	39 501	19 838	179 619
" . . .	Schelldorferfonds	120 333	5 116	287	125 162
" . . .	Bibliothekfonds Enge	11 707	1 086	1 081	11 712
" . . .	Escherstiftung Enge	109 350	4 925	4 844	109 431
" . . .	Christbaumfonds Enge	5 954	294	293	5 955
" . . .	Ferdinand Meyerfonds	10 000	425	425	10 000
" . . .	Theodor Meyerfonds	573 336	23 000	5 872	590 464
" . . .	Krankenbettenfonds (Karl Weigle-Legat)	54 187	2 247	3 320	53 114
" . . .	Fonds Jugendheim „Artergut“	358 032	41 918	36 667	363 283
" . . .	Fonds Zürcher Kindererholungsheim Laret	145 779	55 635	48 320	153 094
" . . .	Krisenfonds der städt. Versicherungskasse gegen Arbeitslosigkeit	311 005	13 218	25	324 198
" . . .	Stiftung Wohnungsfürsorge für kinder- reiche Familien der Stadt	1 905 862	282 281	213 763	1 974 380
" . . .	Hilfsfonds zur Bekämpfung der Arbeits- losigkeit	181 714	1 823 752	2 005 466	—

Gemeinden	Fonds	Bestand	Ein-	Aus-	Bestand
		am Anfang des Jahres	nahmen	gaben	am Ende des Jahres
		Fr.	Fr.	Fr.	Fr.
Zürich	Fonds Louisenstiftung	106 033	5 805	5 121	106 722
"	Hagenbuchfonds für städt. Sammlungen .	58 128	2 411	134	60 405
"	Hallerfonds für Erholungskuren minder- bemittelter Frauen	57 826	3 076	2 904	57 998
"	Fürsorgefonds für schulentlassene, schwach- begabte Jugendliche	11 560	497	34	12 023
"	Allgemeiner städtischer Stipendienfonds	474 908	58 939	17 596	516 251
"	Mobiliar-Selbstversicherungsfonds	2 307	2 165	7	4 465
"	Legatenfonds für Anstaltsversorgte . . .	287 089	50 767	34 367	303 489
"	Kindler Siewerdts Fonds	—	30 746	1 096	29 650
"	Autokasko-Selbstversicherungsfonds . . .	—	54 225	5 202	49 023
	Allgemeine Fonds der Stadt Zürich 1932	65 747 033	11 514 659	6 851 444	70 410 248
	1931	59 948 775	11 042 508	5 244 250	65 747 033
	B. Bürgerliche Fonds der Stadt Zürich.				
Zürich	Stiftung des stadtzürcher. Nutzungsgutes	3 550 541	239 145	311 409	3 478 277
"	Waser'sches Legat für Waisenhäuser . .	367 633	17 205	950	383 888
"	Waser'sches Legat für Pfrundhäuser . .	356 368	16 461	848	371 981
"	Stiftung von X. Schnyder-von-Wartensee	140 259	8 650	19 429	129 480
"	Speerli'sche-Stiftung für Gründung wohl- tätiger Anstalten	1 004 654	43 346	2 296	1 045 704
"	Meyer'sche Stiftung für Hausarme	481 546	24 070	15 703	489 913
"	Spargutfonds für Waisenhauszöglinge . .	57 311	2 650	2 638	57 323
"	Ostereierfonds für die Waisenhauszöglinge	12 940	567	557	12 950
"	Waisenhausfonds	3 083 006	145 922	147 441	3 081 487
"	Wolf'scher Reisefonds für die Waisen- hauszöglinge	16 399	1 032	934	16 497
"	Pfrundhausfonds	2 477 081	157 352	229 700	2 404 733
"	Ott-Imhof-Stiftung	146 109	7 383	5 402	148 090
"	Prediger-Witwen- und -Waisenfonds . .	674 171	35 925	32 531	677 565
"	Pfarrpfrundfonds	393 367	19 026	16 716	395 677
"	Speerli'scher Stipendienfonds	289 800	14 410	8 178	296 032
"	Thomann'sche Stiftung	704 356	32 605	31 537	705 424
"	Köchli'sche Stiftung	5 528	229	206	5 551
"	Brüggerfonds	2 001 082	94 055	86 121	2 009 016
"	Bürgerasyl-Hausfonds	95 785	4 553	2 957	97 381
"	Bürgerasyl-Legatenfonds	293 636	14 032	835	306 833
"	Bürgerasyl-Betriebsfonds	448 038	110 129	123 909	434 258
"	Wildgartenstiftung	52 343	45 763	47 207	50 899
"	Wildgartenstiftung (Wildankaufsfonds) .	6 683	1 789	—	8 472
"	Sealsfield'sches Legat	2 674	114	114	2 674
"	Legat Rudolf Hofmeister	78 934	3 907	3 621	79 220
	Bürgerliche Fonds der Stadt Zürich 1932	16 740 244	1 040 320	1 091 239	16 689 325
	1931	16 791 836	1 072 035	1 123 627	16 740 244
	C. Fonds der Kirchgemeinden der Stadt Zürich.				
Großmünster	Spendgut	51 345	2 964	3 078	51 231
"	Kirchenalmosen	1 116	14 100	13 548	1 668
"	Chorscheibenfonds	13 940	483	—	14 423

Gemeinden	Fonds	Bestand	Ein-	Aus-	Bestand
		am Anfang des Jahres	nahmen	gaben	am Ende des Jahres
		Fr.	Fr.	Fr.	Fr.
Fraumünster	Privatarmenfonds	11 500	458	458	11 500
"	Fraumünsterfonds	2 158	291	—	2 449
"	Kirchenalmosen	698	14 178	14 154	722
St. Peter . .	Pensionsfonds	71 114	3 080	3 732	70 462
Predigern . .	Spendgut	13 828	9 048	7 891	14 985
Enge	Spendgut	1 721	401	102	2 020
"	Legat Tobler-Hagens	3 698	170	161	3 707
"	Legat Frau Müller-Wegmann	7 000	343	343	7 000
"	Berta Mahler-Fonds	20 000	943	943	20 000
"	Musikalien- und Instrumentenfonds	2 639	36	2	2 673
Wollishofen .	Spendgut	66 996	3 198	2 925	67 269
"	Fonds für bedürftige Konfirmanden	3 575	587	520	3 642
"	Kirchenalmosen	946	8 288	7 551	1 633
"	Fonds zur Unterstützung protestantischer Liebeswerke	15 915	735	612	16 038
"	Eduard Knechtfonds	6 948	294	185	7 057
Wiedikon . .	Fehr-Baderstiftung	10 000	1 500	1 500	10 000
"	Kirchenalmosenfonds	5 742	18 314	18 044	6 012
Industriequartier .	Spendgut	291	10 041	10 197	135
Obersträß . .	Spendgut	2 875	7 544	7 885	2 534
Untersträß . .	Spendgut	28 000	19 682	15 682	32 000
"	Luisenstiftung	1 300	68	68	1 300
"	Schenkungs fonds	9 770	423	215	9 978
"	Fonds für eine große Glocke in der Milch- buckkirche	2 636	305	2	2 939
"	Fonds für Abendmahlgeräte	167	61	2	226
Wipkingen . .	Spendgut	6 493	8 556	8 182	6 867
Fluntern . . .	Spendgut	2 488	81	—	2 569
"	Knecht-Bürgi-Legat	8 494	363	11	8 846
"	Militär-Unterstützungsfonds	2 371	64	2	2 433
"	Wipf-Meierfonds	—	1 035	35	1 000
Neumünster . .	Neumünsterstiftung	122 888	5 532	2 035	126 385
"	Fonds zur Ausschmückung der Kreuzkirche	3 315	118	—	3 433
"	Fonds für das Kirchgemeindeblatt	399	107	—	506
"	Kirchenalmosen	2 802	62 590	62 449	2 943
"	Allgemeiner Spendfonds	45 187	1 413	13 570	33 030
"	Fonds für die Gemeindediakonie	26 565	18 086	19 073	25 578
"	Hauspflegefonds	12 004	17 487	16 603	12 888
"	Französischer Kirchenfonds	85 242	5 076	10 163	80 155
Frauz. Kirchgemeinde .	Pensionsfonds	27 431	3 632	1 212	29 851
"	Almosenfonds	3 966	8 450	9 356	3 060
"	Orgelfonds	21 045	5 032	—	26 077
Christ.-Kath. Zürich .	Bücherfonds	4 892	195	10	5 077
"	Fürsorgefonds	40 382	16 715	129	56 968
"	Elisabethen-Orgelfonds	1 964	78	3	2 039
"	Augustiner-Orgelfonds	12 589	4 595	6	17 178
Kirchgemeinden der Stadt Zürich 1932		786 435	276 690	252 639	810 486
1931		740 201	277 793	231 559	786 435
Stadt Zürich Total (A—C) 1932		83 273 712	12 831 669	8 195 322	87 910 059
1931		77 480 812	12 392 336	6 599 436	83 273 712

Gemeinden	Fonds	Bestand	Ein-	Aus-	Bestand
		am Anfang des Jahres	nahmen	gaben	am Ende des Jahres
		Fr.	Fr.	Fr.	Fr.
Landgemeinden des Bezirkes Zürich.					
Aesch	Jagdpachtfonds	2 480	854	—	3 334
"	Schulreisefonds	548	25	—	573
Albisrieden . .	Spendgut	5 765	1 218	1 470	5 513
"	Fonds für Wohlfahrts-Einrichtungen . .	21 947	5 992	5 917	22 022
"	Fonds für Krankenmobilen	1 398	49	—	1 447
"	Ferienkoloniefonds	5 628	92	2 789	2 931
"	Reparaturenfonds d. Wohnkolonie Arbenz	7 843	731	10	8 564
"	Fonds für die Personalversicherung . . .	12 940	627	5 020	8 547
"	Fonds für die obligatorische Gemeinde- Krankenversicherung	3 615	40	3 655	—
"	Fonds für zahn- und augenärztliche Be- handlung von Schulkindern	979	37	400	616
"	Gemeindestuben-Fonds	118 393	35 617	1 034	152 976
"	Gemeinde-Krisenfonds	1 941	2 999	2	4 938
"	Orgelfonds	1 590	3 287	1 410	3 467
"	Kirchenbotefonds	146	273	227	192
Altstetten . .	Suppenanstaltsfonds	3 000	45	45	3 000
"	Spendkasse	4 272	206	206	4 272
"	Altersasylfonds	1 752	64	—	1 816
"	Strübin-Spörlinfonds	54	2	—	56
"	Legat J. P. Zimmermann	362	13	—	375
"	Kinderkrippenfonds	1 957	68	—	2 025
"	Reisefonds der Sekundarschule	4 140	157	2 134	2 163
"	Reisefonds der Primarschule	974	38	965	47
"	Ferienkoloniefonds	4 539	45	4 584	—
"	Spezialfonds für Arbeitslosenfürsorge .	848	284	947	185
"	Krankengerätefonds	495	18	51	462
"	Fonds für einen Kinderhort	8 201	308	8	8 501
"	Solidaritätsfonds für Arbeitslosenfürsorge	3 740	131	2	3 869
"	Fonds zur Ausgestaltung des Unterrichtes und der Schülerfürsorge	4 112	152	2 093	2 171
"	Sparversicherungsfonds	10 055	2 089	5 590	6 554
"	Krankenversicherungsfonds	6 436	136	6 572	—
"	Krisenfonds	1 546	54	—	1 600
Birmensdorf .	Orgelfonds	16 309	2 664	18 973	—
"	Spendgut	2 388	89	130	2 347
"	Flur- und Forstverbesserungs-Fonds . .	3 145	1 126	—	4 271
Dietikon . . .	Separatfonds des Kindergartens	4 000	233	233	4 000
"	Separatfonds der Ferienkolonie	2 793	247	—	3 040
"	Separatfonds der Sekundarschule	5 628	255	356	5 527
"	Gewerbeschulffonds	500	22	22	500
"	Bibliothekfonds	107	3	—	110
"	Pensionsfonds	16 670	901	17	17 554
"	Stiftsmessenfonds	29 750	2 322	1 322	30 750
"	Herz-Maria-Bruderschaftsfonds	2 604	95	46	2 653
"	Badanstaltfonds	574	1 020	—	1 594
"	Gemeindekrisenfonds	4 597	1 151	16	5 732
"	Fonds für Flur- und Forstverbesserung	800	818	150	1 468
"	Fürsorgefonds für Alkoholranke	102	23	—	125

Stiftungs- und Separatgüter

Bezirk Zürich

Rechnungen 1932 — Tab. 23

Gemeinden	Fonds	Bestand	Ein-	Aus-	Bestand
		am Anfang des Jahres	nahmen	gaben	am Ende des Jahres
		Fr.	Fr.	Fr.	Fr.
Engstringen, Ober- . .	Vogelsang'sches Armen-Legat	5 498	203	29	5 672
	Separatbürgergut	5 013	161	30	5 144
Engstringen, Unter- . .	Bürgerfonds	22 237	1 180	291	23 126
Geroldswil	Fonds für Flur- und Forstverbesserung	945	395	—	1 340
	Fonds für Flurverbesserung	167	205	194	178
Högg	Spendgut	20 509	2 124	2 145	20 488
	Feuerwehr-Unterstützungsfonds	1 910	115	—	2 025
"	Schmid-Wörnerstiftung	164 542	10 129	12 257	162 414
	Pensionsfonds	20 000	900	4 365	16 535
"	Gemeindebrunnenfonds	1 006	45	—	1 051
	Fonds für Grabunterhalt	779	35	—	814
"	Ferienkoloniefonds	14 706	5 418	5 672	14 452
	Hauserstiftung	273 441	18 300	17 551	274 190
"	Gemeindekrisenfonds	21 413	8 186	1 047	28 552
	Fonds für Verschönerung des Dorfbildes	5 946	4 000	2 885	7 061
Oerlikon	A. H. Landisfonds	203 642	9 388	9 020	204 010
	Altersasylfonds	168 007	8 773	20	176 760
"	Stipendienfonds für Lehrlinge	180	4 518	4 446	252
	Krankenauto-Betriebsfonds	3 721	136	—	3 857
"	Fonds für zahnärztliche Hilfe	32 110	1 446	829	32 727
	Bescherungsfonds für d. Kleinkinderschule	3 733	109	160	3 682
"	Fonds für Schulzahnklinik	1 535	54	160	1 429
	Ferienkoloniefonds	43 808	1 992	3 500	42 300
"	Krankenversicherungs-Fonds	46 180	2 278	—	48 458
	Krisenfonds	40 328	86 955	—	127 283
Oetwil a. d. L.	Separat-Armenfonds	13 530	542	143	13 929
	Separat Schulfonds	11 539	510	123	11 926
"	Flurkasse-Fonds	567	345	20	892
	Pensions- bzw. Altersversicherungsfonds	70 705	10 448	7 644	73 509
Schlieren	Kinderkrippenfonds	10 031	487	485	10 033
	Orgelfonds	18 607	1 288	10	19 885
"	Ferienkoloniefonds	25 991	2 723	3 204	25 510
	Reisefonds der Sekundarschule	2 339	81	358	2 062
"	Fonds zur Unterstützung hilfsbedürftiger Gemeindebürger	39 411	4 411	60	43 762
	Krisenfonds	22 840	1 016	31	23 825
Schwamendingen	Spendgut	11 230	5 572	5 658	11 144
	Kleinkinderschulfonds	200	6	—	206
Seebach	Spendgut	16 541	6 622	7 032	16 131
	Separatfonds	1 799	1 073	—	2 872
"	Voser-Fonds	—	400	—	400
	Duchinskyfonds	615	23	—	638
"	Benninger'sche Stiftung	436	16	—	452
	Stauber'sche Stiftung	4 307	199	4	4 502
"	Dorothea-Stiftung	8 511	419	408	8 522
	Pfarrer Hch. Müller-Stiftung	598	23	—	621
"	Feuerwehrunfallfonds	2 746	249	2	2 993
	Maria Desfoursfonds	2 932	60	2	2 990
"	Fischerfonds	185	7	—	192
	Stipendienfonds der Sekundarschule	606	21	95	532
"	Reisefonds der Sekundarschule	1 970	74	144	1 900
	Fonds für Arbeitslose	4 529	289	904	3 914

Gemeinden	Fonds	Bestand am Anfang des Jahres Fr.	Ein- nahmen Fr.	Aus- gaben Fr.	Bestand am Ende des Jahres Fr.
Seebach . .	Gemeindestubenfonds	266	11	—	277
" . .	Fonds für soziale Fürsorgestelle	247	10	—	257
" . .	Ferienheimfonds der Primarschule	1 866	70	—	1 936
Uitikon . .	Kirchenverschönerungsfonds	4 833	10 711	—	15 544
Urdorf . .	Spendgut der Kirchgemeinde	183	177	—	360
" . .	Notstandsfonds	175	6	—	181
" . .	Krisenfonds	485	15	—	500
" . .	Reisefonds der Schulgemeinde	391	25	—	416
" . .	Stipendienfonds	251	8	—	259
Weiningen . .	Meliorationsfonds	2 994	1 000	129	3 865
" . .	Separatbürgergut	32 112	1 446	127	33 431
" . .	Elise Müllerstiftung	5 098	223	219	5 102
" . .	Spendgut	1 348	167	79	1 436
" . .	Amortisationsfonds	1 486	1 373	1 502	1 357
Witikon . .	Schützengut	716	17	296	437
" . .	Spendgut	8 012	453	422	8 043
" . .	Fierz-Weberstiftung (Jugendbibliothek- fonds)	600	23	—	623
" . .	Fierz-Weberstiftung (Reisefonds)	1 087	46	—	1 133
" . .	Möcklifonds	10 175	450	572	10 053
Zollikon . .	Spendgut	41 168	1 880	1 962	41 086
" . .	Fonds für ein Abdankungshaus	47 978	2 047	20	50 005
" . .	Einwohner-Armengut	2 779	3 344	2 055	4 068
" . .	Jugendstiftung	16 452	701	10	17 143
" . .	Kindergartenfonds	1 906	81	62	1 925
" . .	Schützenfonds	900	45	45	900
" . .	Ferienkoloniefonds	23 801	11 013	7 844	26 970
" . .	Fonds für ein Versorgungsheim	60 565	2 834	26	63 373
" . .	Schulkinofonds	323	14	—	337
" . .	Heinrich Ernst-Fonds	186 716	28 057	25 583	189 190
" . .	Pensionskasse der Beamten, Angestellten und Arbeiter	218 882	50 091	1 276	267 697
" . .	Sparkasse	12 287	3 760	3	16 044
" . .	Fonds für ein Kranken- und Altersasyl	766	33	—	799
" . .	Reisefonds der Schulgemeinde	7 163	2 004	1 348	7 819
" . .	Krisenfonds	2 458	605	—	3 063
" . .	Adolf Pfenninger-Fonds	3 000	127	—	3 000
" . .	Gustav Maurer-Fonds	100 000	4 575	4 575	100 000
	Landgemeinden 1932	2 505 253	398 011	205 606	2 697 658
	Stadt Zürich 1932	83 273 712	12 831 669	8 195 322	87 910 059
	Bezirk Zürich 1932	85 778 965	13 229 680	8 400 928	90 607 717
	1931	79 826 702	12 897 437	6 945 565	85 778 574
Bez. Affoltern	Gemeinnützige Gesellschaft	120 000	12 890	12 890	120 000
" . .	Huberfonds der Gemeinnütz. Gesellschaft	80 000	3 516	3 516	80 000
" . .	Hirzelfonds der Gemeinnütz. Gesellschaft	50 000	2 212	2 212	50 000
" . .	Fonds für das Dubsdenkmal der Gemein- nützigen Gesellschaft	596	19	—	615

Gemeinden	Fonds	Bestand	Ein-	Aus-	Bestand
		am Anfang des Jahres	nahmen	gaben	am Ende des Jahres
		Fr.	Fr.	Fr.	Fr.
Bez. Affoltern .	Reservefonds der Gemeinnütz. Gesellschaft	28 762	2 762	7 670	23 854
"	Armen- und Korrekationsanstalt Kappel .	— 8 496	222 999	213 562	941
"	Krankenfonds der Armen- und Korrekationsanstalt Kappel	25 722	1 025	1 025	25 722
"	Huberfonds der Armen- und Korrekationsanstalt Kappel	20 000	800	800	20 000
"	Weihnachtsfonds der Armen- und Korrekationsanstalt Kappel	11 907	1 330	1 235	12 002
"	Pauline Escherfonds der Armen- und Korrekationsanstalt Kappel	1 000	40	40	1 000
"	Näf-Michelfonds der Armen- und Korrekationsanstalt Kappel	3 000	120	120	3 000
"	Dr. Frei-Fonds der Armen- und Korrekationsanstalt Kappel	4 000	160	160	4 000
"	Baufonds der Armen- und Korrekationsanstalt Kappel	117 322	35 073	82	152 313
"	Reisefonds der Armen- und Korrekationsanstalt Kappel	1 151	298	—	1 449
"	Huberfonds des Bezirksspitals	40 000	1 800	1 800	40 000
"	Spendfonds des Bezirksspitals	19 000	2 267	267	21 000
"	Freibettfonds des Bezirksspitals	26 000	3 497	497	29 000
"	Reservefonds des Bezirksspitals	116 030	12 360	12 005	116 385
"	Baufonds des Bezirksspitals	525	25	—	550
"	Spitalarztfonds des Bezirksspitals	108	563	—	671
Aeugst	Glockenfonds	8 095	360	—	8 455
"	Louisenfonds	6 946	295	298	6 943
"	Jagdpatchfonds	4 570	2 664	1 362	5 872
Affoltern	Spendgut	20 477	892	753	20 616
"	Huberfonds	40 052	1 872	1 920	40 004
"	Dr. Frei-Fonds	1 588	52	50	1 590
"	Heinrich Tschudy-Bär-Fonds	2 042	319	100	2 261
"	Waisenhausfonds	4 299	158	—	4 457
"	Vermessungsfonds	5 317	1 173	—	6 490
"	Huberfonds der Primarschule	2 323	545	645	2 223
"	Jugendhort der Primarschule	6 253	262	5	6 510
"	Krisenfonds	1 312	43	—	1 355
"	Huberfonds der Sekundarschule	1 232	520	404	1 348
"	Fonds zur Einführung des Knabenhand- handarbeitsunterrichtes	2 500	—	—	2 500
Bonstetten	Spendfonds (Reifscher Fonds)	9 550	394	11	9 933
"	Vieh- und Güterfonds	6 642	232	265	6 609
"	Bürgerfonds	7 436	306	23	7 719
"	Spendgut	3 000	135	135	3 000
Hausen	Spendgut	62 426	2 306	1 473	63 259
"	Militärunterstützungsfonds	3 098	141	336	2 903
"	Huberfonds	81 152	2 918	2 935	81 135
"	Legat von Oberst Zürrer	45 916	1 464	17 011	30 369
"	Näf-Stiftung	98 865	4 263	1 622	101 506
"	Feuerwehffonds	2 313	736	680	2 369
"	Kindergarten	1 358	4 015	4 312	1 061
"	Näf-Stiftung der Primarschule	13 451	543	200	13 794
"	Fonds für die Schulzahnklinik	1 000	—	—	1 000

Gemeinden	Fonds	Bestand	Ein-	Aus-	Bestand
		am Anfang des Jahres	nahmen	gaben	am Ende des Jahres
		Fr.	Fr.	Fr.	Fr.
Hausen	Jagdpatchfonds	4 388	5 094	4 050	5 432
Hedingen	Freiwilliger Armenverein	8 167	696	441	8 422
"	Kirchenverschönerungsfonds	3 178	841	529	3 490
"	Christbaumfonds	2 464	456	407	2 513
"	Separatgut	2 802	105	—	2 907
"	Kindergartenfonds	2 269	103	—	2 372
"	Fonds für Verbesserung der Flur- und Forstverhältnisse	3 123	1 108	—	4 231
Kappel	Näf-Stiftung	4 500	249	249	4 500
"	Grundbuchvermessungsfonds	747	1 025	—	1 772
Knonau	Spendgut	3 216	134	118	3 232
"	Jagdpatchfonds	3 146	1 108	—	4 254
"	Bachfonds	299	1 409	1 690	18
"	Orgelfonds	2 137	87	—	2 224
"	Weihnachtsfonds	2 267	216	150	2 333
Maschwanden	Spendgut	4 894	238	246	4 886
"	Grob'scher Stipendienfonds	2 840	105	85	2 860
"	Christbaumfonds	1 301	202	203	1 300
"	Dispositionsfonds	1 486	63	—	1 549
Metmenstetten	Spendgut	25 266	5 826	1 186	29 906
"	Huberfonds der Sekundarschule	14 073	597	296	14 374
"	Dispositionsfonds der Sekundarschule	1 544	63	—	1 607
"	Versicherungsfonds	3 327	900	502	3 725
"	Albert Schneebeifonds	5 999	2 355	364	7 990
"	Reservefonds der Schießanlage	2 984	133	2	3 115
"	Wehrmännergedenktafelfonds	769	23	—	792
"	Kirchenverschönerungsfonds	132	4	—	136
"	Schüler-Versicherungsfonds der Primar- schule	1 727	456	—	2 183
Obfelden	Spendgut	9 763	520	519	9 764
"	Gemeindebibliothekfonds	2 011	157	107	2 061
"	Nähschulfonds	1 945	71	70	1 946
"	Kindergartenfonds	18 626	2 509	2 635	18 500
"	Jugendbibliothekfonds	3 629	126	186	3 569
"	Reisefonds der Primarschule	7 668	282	7	7 943
"	Armbrustschützenfonds	1 045	40	45	1 040
"	Sonntagschulfonds	6 457	254	173	6 538
"	Sammlungsfonds der Primarschule	1 196	45	79	1 162
"	Schulküchenfonds	7 857	237	4 204	3 890
"	Schulreisefonds der Sekundarschule	1 109	76	—	1 185
"	Katastervermessungsfonds	3 163	1 134	—	4 297
Ottenbach	Gottfried Sidlerfonds	10 000	466	466	10 000
"	Bodmerfonds	2 139	97	2	2 234
"	August Zuppinger-Stiftung	—	1 006	—	1 006
Rifferswil	Metzgfonds	7 132	260	46	7 346
"	Pfarrer Bärfonds	3 537	161	30	3 668
"	Huberfonds	11 760	499	640	11 619
"	Pfarrer Rordorffonds	9 866	429	130	10 165
"	Pfarrer Rordorffonds der Primarschule	1 601	71	3	1 669
"	Orgelfonds	1 714	461	3	2 172
Stallikon	Separatbürgergut	19 124	840	315	19 649
"	Spendgut	2 366	1 355	306	3 415

Gemeinden	Fonds	Bestand am Anfang des Jahres Fr.	Ein- nahmen Fr.	Aus- gaben Fr.	Bestand am Ende des Jahres Fr.
Stallikon . . .	Reisefonds der Primarschule	4 599	209	130	4 678
"	Jagdrevierfonds	10 296	3 694	1 432	12 558
" -Dägerst	Reisefonds der Primarschule	3 292	146	215	3 223
"	Ringerfonds	2 292	74	29	2 337
" Dägerst-Buchenegg	Stähl-Glaserfonds	13 053	494	494	13 053
Wettswil	Separatbürgergut	3 669	151	38	3 782
"	Christbaumfonds	2 000	91	91	2 000
"	Bühlerfonds	107 874	4 423	4 097	108 200
"	Leichenwagenfonds	171	5	—	176
"	Entwässerungsfonds	4 467	207	8	4 666
"	Fonds für Land- und Forstwirtschaft	303	315	—	618
	Bezirk Affoltern 1932	1 494 609	374 865	319 439	1 550 035
	1931	1 446 826	414 358	369 244	1 491 940
Adliswil	Bürgerholzfonds	4 866	194	3 802	1 258
"	Bürgerholzreservefonds	5 988	276	—	6 264
"	Separatbürgerfonds Oberleimbach	653	26	—	679
"	Kranken asyl	141 981	57 300	61 256	138 025
"	Kranken- und Arbeitslosenversicherung	3 479	113	—	3 592
"	Arbeitslosen-Krisenfonds	1 368	45	—	1 413
"	Legat Günthart für Winterkleider	1 011	45	41	1 015
"	Jugendbibliothekfonds	2 702	83	196	2 589
"	Alt Kirchenrat Schellerfonds	11 097	532	10	11 619
"	Spendgut	24 483	2 389	4 528	22 344
"	Orgelfonds	5 308	390	—	5 698
Hirzel	Baumann'sche Stiftung	8 691	354	235	8 810
"	Höhn-Urnerstiftung	14 936	681	364	15 253
"	Spendgut	5 668	265	280	5 653
Horgen	Allgemeiner Stipendienfonds für Bürger	13 922	593	10	14 505
"	Fierz'scher Stipendienfonds	33 168	1 537	900	33 805
"	Kranken asyl	206 521	121 173	126 473	201 221
"	Gemeindeschulfonds	69 924	3 352	2 465	70 811
"	Waisenhausbaufonds	510 649	23 997	20 200	514 446
"	Waisenfonds	48 351	2 164	307	50 208
"	Pfrundfonds	30 183	1 320	200	31 303
"	Notspitalfonds	1 661	74	—	1 735
"	Wilhelm Stünzifonds	53 533	2 526	3 702	52 357
"	Elisabetha Baumannfonds	51 733	2 380	1 400	52 713
"	Fürsorgefonds	6 321	244	240	6 325
"	Hans Stünzifonds für Hauspflege	10 000	2 617	609	12 008
"	Stiftung der Ausstellungskommission 1878	1 159	45	—	1 204
"	Ueberschuß- und Oberst Stapferfonds	7 745	298	—	8 043
"	Jägerfonds	960	31	—	991
"	Arbeitsschulfonds	3 914	151	151	3 914
"	Vikariatsfonds	6 742	261	—	7 003
"	Separatarmenfonds Horgenberg	600	23	23	600
"	Major Stünzi-Fonds der Sekundarschule	12 633	607	200	13 040
"	Gottfried Hünifonds der Sekundarschule	4 025	155	—	4 180
"	Fonds für neue Schullokalitäten	2 989	116	—	3 105
"	Baumann-Ferienheimstiftung	459 138	21 649	36 096	444 691

Gemeinden	Fonds	Bestand	Ein-	Aus-	Bestand
		am Anfang des Jahres	nahmen	gaben	am Ende des Jahres
		Fr.	Fr.	Fr.	Fr.
Horgen	Reisefonds der Schule Horgenberg . . .	5 500	335	401	5 434
"	Fonds für Schülerspeisung	893	35	—	928
"	Witwenfonds	1 810	71	—	1 881
"	Blindenfonds	19 457	964	550	19 871
"	Legat Helene Leuthold	17 036	1 840	1 194	17 682
"	Heinrich Baumannstiftung	14 058	632	597	14 093
"	Freibettfonds des Krankenasyls	112 203	5 705	3 704	114 204
"	Klausner-Lindinerfonds	937	37	—	974
"	Gottliebstiftung	35 040	1 660	1 790	34 910
"	Einwohner-Armen- u. Krankenpflege .	9 021	10 863	13 461	6 423
"	Orgelfonds	202	8	—	210
"	Spendfonds	73 056	3 180	2 459	73 777
"	Krankenpflegefonds	27 525	2 412	1 685	28 252
"	Gemeindekrisenfonds	32 756	1 474	10 739	23 491
"	Tuberkulosenfonds des Krankenasyls .	32 528	3 093	—	35 621
Hütten	Spendgut	6 678	278	40	6 916
"	Heinrich Lattmann-Fonds	7 330	315	—	7 645
"	Schulreisefonds G. Hofmann	1 702	65	77	1 690
"	Frau Gattiker-Toblerfonds	1 054	43	40	1 057
"	Frau Bachmann-Knabenhansfonds . .	5 353	212	208	5 357
"	Orgelfonds	2 258	262	—	2 520
Kilchberg	Separatspendgut	20 787	902	890	20 799
"	Pensionskassenfonds	101 135	33 854	7 839	127 150
"	Krankenmobilienfonds	1 656	10	95	1 571
"	Bühlerfonds	50 000	2 000	2 000	50 000
"	Ferienheimfonds	18 280	932	400	18 812
"	Legat Dr. von Fleischl	7 000	280	280	7 000
"	Fonds für Arme und Kranke	11 975	4 217	1 267	14 925
"	Jugendfürsorgefonds	10 599	1 064	1 047	10 616
"	Solidaritätsfonds	4 635	426	228	4 833
"	Schulreisefonds	11 064	642	700	11 006
"	Ferienkoloniefonds	10 838	3 651	4 238	10 251
"	Kindergartenfonds	6 571	353	212	6 712
"	Spendgut	36 513	3 066	2 887	36 692
"	Hardmeyerfonds	10 736	400	379	10 757
"	Orgelfonds	7 694	1 049	—	8 743
"	Scheller-Kunz-Fonds	10 000	537	537	10 000
"	Altersasyl Fonds	36 757	1 685	—	38 442
Langnau	Gemeindekrankenschwesterfonds . .	4 123	4 596	4 430	4 289
"	Schulreisefonds	687	28	—	715
"	Gewerbeschulfonds	566	22	202	386
"	Schülerwanderungsfonds	755	30	—	785
"	Ferienkoloniefonds	2 989	222	—	3 211
"	Schülerwanderungsfonds Sekundarschule	390	15	—	405
"	Reisefonds der Sekundarschule	584	19	—	603
"	Spendgut	3 046	740	336	3 450
"	Jagdpatchertrag	3 500	1 500	1 830	3 170
Oberrieden	Albertine Widmerfonds	20 000	2 440	600	21 840
"	Krisenfonds	1 040	42	—	1 082
"	Kleinkinderschulfonds	86 931	3 495	3 495	86 931
"	Weihnachtsgeschenkfonds der Klein- kinderschule	2 051	89	113	2 027

Gemeinden	Fonds	Bestand am Anfang des Jahres Fr.	Ein- nahmen Fr.	Aus- gaben Fr.	Bestand am Ende des Jahres Fr.
Oberrieden . . .	Betriebsfonds der Kleinkinderschule . . .	774	5 785	4 940	1 619
" . . .	Fonds für Aufbesserung der Sekundar- Lehrerbesoldungen	2 504	104	102	2 506
" . . .	Reisefonds der Sekundarschule	2 168	105	82	2 191
" . . .	Stipendienfonds der Sekundarschule . . .	2 945	305	302	2 948
" . . .	Schäppi-Näfstiftung für Erziehung und Versorgung armer Bürgerkinder	40 369	1 889	845	41 413
" . . .	Spendgut	35 830	1 718	2 646	34 902
" . . .	Krankenfonds	29 304	1 343	2 217	28 430
" . . .	Gemeindekrankenschwesterfonds	34 815	4 820	3 415	36 220
" . . .	Krankenstubenfonds	14 500	580	580	14 500
" . . .	Fonds für Verbesserung der Wald- und Flurwege	300	410	368	342
Richterswil . . .	Krankenasyll	128 060	50 179	53 206	125 033
" . . .	Unterstützungsfonds des Krankenasylls . .	44 823	2 295	1 690	45 428
" . . .	Reservefonds des Krankenasylls	7 122	271	10	7 383
Richterswil . . .	Freibettfonds des Krankenasylls	13 523	564	540	13 547
" . . .	Ida Gattiker-Amslerfonds	56 705	2 395	57	59 043
" . . .	Altersasyllfonds	213 287	11 903	277	224 913
" . . .	Krankenmobiliemagazin	3 937	174	247	3 864
" . . .	Kinderkrippe	99 912	7 476	7 314	100 074
" . . .	Oberst Landisfonds des Waisenhauses . .	5 358	163	—	5 521
" . . .	Krankenkassenfonds	2 390	87	90	2 387
" . . .	Jugendbibliothekfonds	5 592	620	435	5 777
" . . .	Pestalozzifonds	25 112	1 246	1 312	25 046
" . . .	Kleinkinderschulfonds	26 095	4 955	5 046	26 004
" . . .	Separatfonds der Kleinkinderschule . . .	5 396	216	26	5 586
" . . .	Fonds der Ferienversorgung	48 087	7 589	6 428	49 248
" . . .	Hotz'sche Stiftung	79 921	3 861	3 669	80 113
" . . .	Waisenhausfonds	37 827	1 622	1 516	37 933
" . . .	Reisefonds des Waisenhauses	2 166	74	123	2 117
" . . .	Lehrlingsfonds des Waisenhauses	19 315	910	431	19 794
" . . .	Pfisterfonds (Fonds für Hausarme)	9 941	455	420	9 976
" . . .	Orgelfonds	175	195	100	270
" . . .	Krisenfonds	4 206	100	2 389	1 917
" -Hütten . . .	Fierz'scher Stipendienfonds	9 088	393	1 411	8 070
" " . . .	Prof. Dr. Wild'scher Stipendienfonds . .	8 478	378	560	8 296
" " . . .	Schulreisefonds	3 428	137	471	3 094
Rüschlikon . . .	Fonds für bedürftige Militärs	1 234	49	—	1 283
" . . .	Krankenpflegerinnenfonds	5 409	462	420	5 451
" . . .	Jugendstiftung (Legat Brunner)	2 336	93	—	2 429
" . . .	Krankenmobiliemfonds	2 620	443	451	2 612
" . . .	Fonds für ein Altersheim	8 120	425	100	8 445
" . . .	Versicherungsfonds	21 339	5 749	—	27 088
" . . .	Prämienreservefonds	3 099	417	—	3 516
" . . .	Fonds für Weihnachtsgaben	2 000	82	82	2 000
" . . .	Fonds für Anschaffung nicht obligato- rischer Lehrmittel	3 224	98	183	3 139
" . . .	Fonds für Aufbesserungen der Lehrer- besoldungen	1 000	41	41	1 000
" . . .	Reisefonds der Primarschule	3 006	86	70	3 022
" . . .	Brunnerfonds	372	12	—	384

Gemeinden	Fonds	Bestand	Ein-	Aus-	Bestand
		am Anfang des Jahres Fr.	nahmen Fr.	gaben Fr.	am Ende des Jahres Fr.
Rüschlikon . . .	Pfarrer Näffonds	4 255	197	—	4 452
" . . .	Reilstab-Danieli-Fonds	500	19	19	500
" . . .	Kantonsrat Obristfonds	1 000	40	40	1 000
" . . .	Marien- und Louisenstiftung	5 203	206	240	5 169
" . . .	Regula Städelifonds	213	6	60	159
" . . .	Hotz-Pfister-Stiftung	462	14	60	416
" . . .	Spendgut	42 213	3 680	2 714	43 179
" . . .	Lina Schellenberg-Fonds	841	34	31	844
" . . .	Fonds für Ausschmückung der Gottes- dienste	514	180	—	694
Schönenberg . . .	Sekundarschulfonds	21 187	917	450	21 654
" . . .	Schulreisefonds	1 007	39	—	1 046
" . . .	Stalderfonds der Schule Schönenberg	4 199	170	25	4 344
" . . .	Stalderfonds der Schule Mittelberg	10 000	400	400	10 000
" . . .	Bürgerheim-Insassen-Fonds	4 392	174	444	4 122
" . . .	Spendgut	8 054	349	306	8 097
" . . .	Krankenpflegefonds	24 038	1 696	1 328	24 406
" . . .	Gottlieb Stalderfonds	5 648	345	5 002	991
" . . .	Cebekafonds der Primarschule	6 067	243	6	6 304
" . . .	Ferienkolonie-Fonds der Primarschule	682	27	12	697
" . . .	Lichtbildfonds der Primarschule	203	8	26	185
" . . .	Legat Gottlieb Stalder	4 000	196	196	4 000
Thalwil	Militär-Unterstützungsfonds	27 230	1 214	—	28 444
"	Krankenasyll	198 056	92 121	90 058	200 119
"	Fonds zur Unterstützung verunglückter Feuerwehrmänner	2 815	113	26	2 902
"	Stiftung von Richard Schwarzenbach für herz- und augenleidende Bürger	51 441	2 073	2 200	51 314
"	Stiftung von Richard Schwarzenbach für wohltätige und gemeinnützige Zwecke	33 257	2 084	1 950	33 391
"	Heinrich Höhn-Urnerstiftung	13 568	1 128	1 300	13 396
"	Bürgerheim (Legate der Bürgergemeinde)	324 881	28 246	27 995	325 132
"	Kinderkrippe	352 369	16 490	20 191	348 668
"	Krankenautomobilfonds	7 236	289	—	7 525
"	Jugendhort	1 100	5 840	5 515	1 425
"	Stiftung „Kinderhaus Thalwil“	688 423	42 824	22 247	709 000
"	Stiftung Volkshaus zum Rosengarten	641 992	76 816	69 010	649 798
"	Pensionskasse	207 968	32 961	1 698	239 231
"	Stiftung „Ferienheim Thalwil“ z. Hirschen in Schwellbrunn	54 838	10 369	10 321	54 886
"	Lehrlingsfonds	12 832	505	5	13 332
"	Fonds für erweiterten Turnunterricht	2 687	3 113	2 821	2 979
"	Reisefonds der Sekundarschule	28 372	1 133	1 581	27 924
"	Stipendienfonds der Sekundarschule	1 297	232	360	1 169
"	Reisefonds der Primarschule	1 996	1 472	785	2 683
"	Milchabgabefonds für die Primarschule	1 440	3 482	2 587	2 335
"	Gartenbaufonds der Primarschule	2 511	1 121	1 797	1 835
"	Spendgut	35 741	6 873	7 127	35 487
"	Altersasyllfonds	31 770	1 409	22	33 157
"	August Weidmann-Legat für Friedhof- erweiterung, Abdankungskapelle und Leichenhalle	93 277	10 295	44 381	59 191

Stiftungs- und Separatgüter

Bezirke Horgen u. Meilen

Rechnungen 1932 — Tab 23

Gemeinden	Fonds	Bestand am Anfang des Jahres Fr.	Ein- nahmen Fr.	Aus- gaben Fr.	Bestand am Ende des Jahres Fr.
Thalwil . . .	August Weidmann-Legat für ein neues Gemeindehaus	457 492	19 961	790	476 663
„ . . .	August Weidmann-Legat zur Verschönerung des Gottesdienstes	200 418	9 000	8 631	200 787
„ . . .	August Weidmann-Legat, zur Erweiterung des Bürgerheims	340 710	23 558	113	364 155
„ . . .	August Weidmann-Fürsorgestiftung	6 735 959	333 869	315 519	6 754 309
„ . . .	Sparversicherung	846	778	—	1 624
„ . . .	Hilfsfonds für Arbeitslose	—	5 203	880	4 323
„ . . .	Versicherungskasse gegen Arbeitslosigkeit	—	6 738	4 885	1 853
Wädenswil . . .	Krankenasyll	194 502	120 880	63 880	251 502
„ . . .	Altersasyll	598 423	93 714	52 202	639 935
„ . . .	Stiftung Altschloß	16 384	445	—	16 829
„ . . .	Fonds für eine Abdankungskapelle	3 437	140	5	3 572
„ . . .	Fonds für gemeinnützige Zwecke	22 800	910	20	23 690
„ . . .	Fonds für ein Mütterheim	84 114	3 169	50	87 233
„ . . .	Jakob Suter-Thaysenfonds	11 015	555	570	11 000
„ . . .	Franz Weberfonds	10 000	495	495	10 000
„ . . .	Fonds für Erweiterungsbauten des Krankenasylls	112 243	30 520	22	142 741
„ . . .	Fonds für höhere Lehranstalten	24 733	1 019	1 019	24 733
„ . . .	Legat Hauser-Lyner	3 461	171	154	3 478
„ . . .	Alfred Hauserfonds	5 000	223	223	5 000
„ . . .	Spendgut	41 433	9 941	7 513	43 861
„ . . .	Adelienstiftung	15 450	690	423	15 717
„ . . .	Fonds für arme Geistesschwache	10 993	500	169	11 324
„ . . .	Fonds für arme Kurbedürftige	19 938	927	542	20 323
„ . . .	Autobetrieb: Erneuerungsfonds und Revisionen	19 169	9 165	13 500	14 834
„ . . .	Fonds für Gräberunterhalt	4 332	1 899	240	5 991
„ . . .	Krisenfonds für Arbeitslosigkeit	31 096	52 736	38 431	45 401
„ . . .	Pensionskasse	66 592	28 388	736	94 244
„ . . .	Fonds für eine neue Kirchenbestuhlung	18	1	19	—
„ . . .	Pensionsfonds der Sekundarschule	37 822	10 786	875	47 733
	Bezirk Horgen 1932	15 764 768	1 590 594	1 276 492	16 078 870
	1931	15 677 808	1 627 164	1 538 005	15 766 967
Erlenbach . . .	Fonds für soziale Zwecke	10 699	710	55	11 354
„ . . .	Gemeindekrisenfonds	8 617	223	10	8 830
„ . . .	Schulfonds für Ausbildung armer Schulkinder	252	6	258	—
„ . . .	Ferienkoloniefonds	14 828	3 264	3 486	14 606
„ . . .	Kindergartenfonds	18 739	871	12	19 598
„ . . .	Weihnachtsfonds des Kindergartens	6 349	261	6	6 604
„ . . .	Spendgut	17 684	2 117	1 577	18 224
„ . . .	Orgelfonds	529	297	220	606
„ . . .	Pensionsfonds der Gemeindeangestellten	17 341	2 505	12	19 834
„ . . .	Amortisationsfonds	4 040	75	6	4 109
Herrliberg . . .	Altersasyllfonds	449	15	—	464
„ . . .	Krankenpflegefonds	1 000	45	45	1 000

Gemeinden	Fonds	Bestand	Ein-	Aus-	Bestand
		am Anfang des Jahres	nahmen	gaben	am Ende des Jahres
		Fr.	Fr.	Fr.	Fr.
Herrliberg . .	Krankenpflegeverein	10 508	2 986	2 210	11 284
" . .	Badanstaltfonds	6 135	132	6 267	—
" . .	Fierz'scher Stipendienfonds	9 617	395	170	9 842
" . .	Hasler'scher Stipendienfonds	938	38	—	976
" . .	Kindergartenfonds	3 819	169	3	3 985
" . .	Reisefonds der Primarschule	2 521	278	311	2 488
" . .	Fierz-Petersburgfonds	10 291	451	440	10 302
" . .	Staub-Fierzfonds	2 003	90	90	2 003
" . .	Spendgut	16 220	1 022	1 172	16 070
" . .	Jagdertragnisfonds	1 047	800	921	926
" . .	Pensionsfonds	—	153	—	153
Hombrechtikon	Gemeinde-Krankenpflegefonds	20 796	2 798	2 952	20 642
" . .	Volksbibliothek	826	150	85	891
" . .	Tuberkulosefonds	7 332	676	307	7 701
" . .	Jugendbibliothek	3 544	240	190	3 594
" . .	Arbeitsschulfonds	2 214	82	25	2 271
" . .	Kindergartenfonds (Baufonds)	19 779	873	12	20 640
" . .	Freiwilliger Armenverein	21 177	1 282	1 370	21 089
" . .	Orgelfonds	1 249	135	229	1 155
" . .	Arbeitskränzchen der Kirchengemeinde	1 961	263	374	1 850
" . .	Vermarktungsfonds	7 105	1 641	—	8 746
" . .	Krisenfonds	2 265	138	386	2 017
" . .	Reise- und Hilfsfonds	10 306	458	497	10 267
" . .	Stipendienfonds	56	2	—	58
" . .	Schulreisefonds	3 101	130	—	3 231
" . .	Arbeitsschulfonds	1 906	76	124	1 858
" . .	Spendgut	54 662	2 271	2 262	54 671
" . .	Kindergartenfonds	86	3 058	3 058	86
Küsnacht . . .	Krankenasyllfonds	143 686	6 555	104	150 137
" . . .	Krankenautofonds	64 239	3 007	105	67 141
" . . .	Fonds für soziale Zwecke	164 562	14 179	13 758	164 983
" . . .	Schellerfonds	3 002	135	179	2 958
" . . .	Hilfsfonds der Feuerwehr	4 639	1 429	1 245	4 823
" . . .	Fonds Carl und Babette Obrist-Webers Freibett für mittellose Kranke	13 040	415	49	13 406
" . . .	Fonds für eine Pensionsversicherung der Gemeindeangestellten	1 204	57	4	1 257
" . . .	Fonds für eine Gemeindechronik	6 613	172	2 506	4 279
" . . .	Fonds für Schaffung von Anlagen und Aussichtspunkten	3 424	120	540	3 004
" . . .	Reisefonds der Primarschule	7 323	778	353	7 748
" . . .	Reisefonds der Sekundarschule	6 118	256	246	6 128
" . . .	Stipendienfonds der Sekundarschule	5 197	197	129	5 265
" . . .	Ferienkoloniefonds	107 818	9 228	12 828	104 218
" . . .	Jugendhortfonds	1 718	82	5	1 795
" . . .	Fennerstiftung	71 118	3 206	2 651	71 673
" . . .	Waisenhausaufonds	101 437	4 669	4 669	101 437
" . . .	Insassenfonds des Bürgerheims	5 085	228	287	5 026
" . . .	Terlinden-Hintermeister-Stiftung	6 119	275	250	6 144
" . . .	Rudolf Streuli-Fonds	52 923	2 352	2 320	52 955
" . . .	Spendgut	50 836	4 738	4 621	50 953
" . . .	Altersheimfonds	20 152	1 513	36	21 629

Stiftungs- und Separatgüter

Bezirk Meilen

Rechnungen 1932 — Tab. 23

Gemeinden	Fonds	Bestand	Ein-	Aus-	Bestand
		am Anfang des Jahres	nahmen	gaben	am Ende des Jahres
		Fr.	Fr.	Fr.	Fr.
Küsnacht . . .	Gemeindekrisenfonds	9 071	1 390	15	10 446
" . . .	Kostgeldfonds d. Altersheim Wangensbach	104	915	—	1 019
" . . .	Arbeitslosen-Hilfsfonds	3 050	1 115	1 000	3 165
" . . .	Fonds für Feuerwehrrerätschaften	3 155	110	3 004	261
" . . .	Altersheimfonds	10 000	7 397	505	16 892
Männedorf . .	Pensionsfonds für Gemeindebeamte	74 552	19 404	214	93 742
" . . .	Theodor Kuhn-Stiftung	23 837	1 031	700	24 168
" . . .	Krankenasylstift	62 095	2 874	519	64 450
" . . .	Unterstützungsfonds des Krankenasylstift	22 338	1 515	1 362	22 491
" . . .	Reise- und Stipendienfonds der Sekun- darschule	1 955	83	115	1 923
" . . .	Pestalozzifonds	10 533	932	1 587	9 878
" . . .	Kindergartenfonds	11 186	3 189	3 308	11 067
" . . .	Ferienheimfonds	5 971	327	6	6 292
" . . .	Krankenkasse des Bürgerheims	9 349	650	608	9 391
" . . .	Kinderkasse des Waisenhauses	17 451	1 022	595	17 878
" . . .	Waisenhausfonds	50 456	8 430	2 274	56 612
" . . .	Separatfonds des Bürgerheims	4 748	219	34	4 933
" . . .	Oetiker-Stiftung	106 224	4 929	5 250	105 903
" . . .	Maria-Elisabetha-Stiftung	35 749	2 156	1 382	36 523
" . . .	Spendgut	69 549	3 369	2 837	70 081
" . . .	Orgelfonds	18 914	2 075	1 908	19 081
" . . .	Altersasyl	217 938	9 799	1 994	225 743
" . . .	Pfister'sches Familienstift	7 866	324	310	7 880
" . . .	Alterskasse des Spendgutes	21 817	1 542	866	22 493
" . . .	Krisenfonds	3 152	166	—	3 318
" . . .	Fonds für Militär-Vorunterricht	1 857	78	100	1 835
" . . .	Fonds für ein Oekonomiegebäude	2 606	100	—	2 706
" . . .	Fonds für ein Erholungshaus	651	25	—	676
Meilen	Wunderli-Zollingerstiftung	81 848	3 541	4 149	81 240
"	Krankenasylfonds	137 327	8 011	888	144 450
"	Gemeindekrankenpflege	33 447	2 719	2 162	34 004
"	Pensionsfonds	28 762	9 150	—	37 912
"	Fierz'scher Stipendienfonds für die Se- kundarschule	26 824	1 149	422	27 551
"	Hasler'scher Stipendienfonds für die Se- kundarschule	2 974	120	60	3 034
"	Reisefonds der Sekundarschule	4 523	203	86	4 640
" -Feld	Reisefonds der Primarschule	3 411	138	138	3 411
"	Pestalozzifonds der Primarschulgemeinde	4 420	171	4	4 587
"	Ferienkoloniefonds der Primarschulge- meinde	7 503	342	8	7 837
" -Berg	Reisefonds der Primarschulgemeinde	2 630	106	113	2 623
" Ober-	Reisefonds der Primarschulgemeinde	4 698	194	150	4 742
"	Klavierfonds der Sekundarschule	899	31	—	930
"	Wunderli-Fonds	18 058	805	844	18 019
"	Orgelfonds	28 000	1 973	1 973	28 000
"	Spendgut	33 037	1 657	1 449	33 245
"	Hotz'scher Fonds	4 294	168	159	4 303
"	Krisenfonds	8 821	352	—	9 173
"	Fonds für Verbesserung der Flur- und Forstverhältnisse	2 222	2 830	1 842	3 210

Gemeinden	Fonds	Bestand	Ein-	Aus-	Bestand
		am Anfang des Jahres	nahmen	gaben	am Ende des Jahres
		Fr.	Fr.	Fr.	Fr.
	Tuberkulosenfürsorge	14 848	4 940	3 020	16 768
"	Elisabethenfonds	655	28	29	654
" -Dorf	Reisefonds der Primarschule	57	59	—	116
Oetwil a. S.	Rudolf Stauberstiftung	5 024	199	694	4 529
"	Wunderli-Legat	7 584	341	38	7 887
"	Spendgut	20 060	1 149	1 139	20 070
"	Gottfried Pfister-Fonds	15 000	658	658	15 000
Stäfa	Krankenasylfonds	29 528	1 562	32	31 058
"	Altersasyl „Rudolfheim“	129 435	53 138	20 192	162 381
"	Spezialfonds des Altersasyls (Itzchner- Stuckifonds)	16 605	764	725	16 644
"	Louis Spillmannfonds	35 500	1 421	1 421	35 500
"	Fonds für wohlthätige Unterstützungen (Anny Kellerfonds)	20 315	903	925	20 293
"	Mohrstiftung	83 847	3 626	3 847	83 626
"	Waldfonds der politischen Gemeinde	15 747	699	343	16 103
"	Fonds für Heimatschutz	629	24	—	653
"	Heitz-Huggenberg- und Baumann-Zürrer- Stiftung	2 000	—	—	2 000
"	Allgemeiner Freischulfonds	26 000	1 156	1 156	26 000
"	Dr. Kölla-Bühlerstiftung	5 000	—	—	5 000
"	Jenny-Stiftung	3 544	152	104	3 592
"	Brändlin-Stadtmann-Stiftung	3 550	—	—	3 550
"	Jakob Stauberstiftung	2 612	104	152	2 564
"	Kadettenfonds der Sekundarschule	1 824	594	366	2 052
"	Fonds für ein Ferienheim	38 414	960	12	39 362
"	Ferienheim der Schulen Stäfa-Meilen	77 354	3 096	2 637	77 813
"	Legatenfonds für Armen- und Waisen- hausbewohner	8 929	395	388	8 936
"	Waisenhausfonds	19 089	1 087	1 225	18 951
"	Spendgut (Hausarmenfonds)	49 387	3 234	2 652	49 969
"	Orgelfonds	35	114	—	149
"	Krisenfonds	4 875	1 176	6	6 045
"	Jagdpatchfonds	3 260	2 190	1 497	3 953
"	Vermächtnis von Frau Wwe. Elise Kägi	2 034	126	160	2 000
"	Waisenhausbaufonds	245	9	154	100
"	Baufonds des Bürgerheims	4 181	157	—	4 338
"	Fonds für Seeufergestaltung	1 000	1 036	—	2 036
"	Fonds von Charlotte Rhyner, Schirmensee	634	23	87	570
"	Legat Hofmann-Frymann	460	397	475	382
"	Gemeinde-Hilfsfonds	—	1 000	—	1 000
Uetikon	Krankenasylfonds	25 865	916	—	26 781
"	Krisenfonds	10 668	2 555	1 030	12 193
"	Waisenfonds	7 461	291	49	7 703
"	Lehrerpensionsfonds	91 189	4 148	1 218	94 119
"	Rüegg'sches Legat	50 000	2 250	2 250	50 000
"	Meierfonds	19 418	918	100	20 236
"	Perrey-Leuthold'sche Stiftung	8 000	359	359	8 000
"	Schnorf'sche Stiftung der Bürgergemeinde	44 279	1 993	500	45 772
"	Karl Meier-Haslerstiftung	10 301	431	360	10 372
"	Schnorf'sche Stiftung (Krankenschwester- fonds)	60 000	2 662	2 658	60 004

Stiftungs- und Separatgüter

Bezirke Meilen u. Hinwil

Rechnungen 1932 — Tab. 23

Gemeinden	Fonds	Bestand	Ein-	Aus-	Bestand
		am Anfang des Jahres	nahmen	gaben	am Ende des Jahres
		Fr.	Fr.	Fr.	Fr.
Uetikon . . .	Schnorf'sche Stiftung (Fonds für Berufslehre)	23 483	920	213	24 190
" . . .	Spendgut	38 046	1 714	1 727	38 033
" . . .	Flury-Stiftung	17 597	773	667	17 703
" . . .	Jagdpatchfonds	1 574	51	1 500	125
" . . .	Huldreich Peter-Fonds	—	5 060	—	5 060
" . . .	Pensionsfonds	—	2 057	—	2 057
Zumikon . . .	Krankenwagenfonds	683	25	—	708
" . . .	Ferienkoloniefonds	559	73	—	632
" . . .	Orgelfonds	6 258	590	—	6 848
" . . .	Spendgut	12 984	670	354	13 300
" . . .	Kirchenbemalungsfonds	1 368	59	—	1 427
" . . .	Vermessungsfonds	2 667	892	—	3 559
" . . .	Renovationsfonds	983	235	—	1 218
Bezirk Meilen 1932		3 484 760	309 752	178 086	3 616 426
1931		3 352 643	310 081	191 222	3 471 502
Bäretswil . . .	Schulreisefonds der Primarschule	1 621	68	1	1 688
" . . .	Schulreisefonds der verein. Primarschule	37	1	—	38
" . . .	Reisefonds der Sekundarschule	327	13	—	340
" . . .	Kochschulfonds der Sekundarschule	411	14	—	425
" . . .	Spiel-, Turn- und Bauplatzfonds der Sekundarschule	4 679	24	—	4 703
-Adetswil . . .	Schulreisefonds	1 209	51	1	1 259
-Hof-Mädspach . . .	Arbeitsschulfonds	1 000	47	15	1 032
" . . .	Christbaumbescherungsfonds	1 000	37	1	1 036
-Tanne . . .	Arbeitsschulfonds	1 000	46	46	1 000
-Fehrenwaltsberg . . .	Schulreisefonds	554	18	—	572
" . . .	Spörrifonds	6 977	436	272	7 141
" . . .	Fonds für Gemeindekrankenpflege	2 627	2 155	2 248	2 534
" . . .	Krankenasyllfonds	55 605	1 397	1 083	55 919
" . . .	Guyer-Zellerfonds	30 489	1 492	1 255	30 726
" . . .	Spendgut	22 269	942	931	22 280
" . . .	Theo Muggli-Schulreisefonds	3 089	143	3	3 229
" . . .	Turmuhrfonds	1 346	46	160	1 232
" . . .	Katastervermessungs-Fonds	3 080	1 633	8	4 705
" . . .	Arbeitslosenfonds	106	32	—	138
" . . .	Altersasyllfonds	23 811	5 700	—	29 511
" . . .	Jugend- und Volksbibliothek	2 639	236	341	2 534
Bubikon . . .	Schützenfonds	1 787	78	77	1 788
" . . .	Schulreisefonds	7 593	297	291	7 599
" . . .	Weihnachtsfonds der polit. Gemeinde	5 039	231	227	5 043
" . . .	Reisefonds der Sekundarschule	3 358	147	204	3 301
" . . .	Waisenfonds	83 972	3 527	2 646	84 853
" . . .	Hottinger'scher Gabenfonds	1 075	41	50	1 066
" . . .	Spendfonds	25 271	984	975	25 280
" . . .	Weihnachtsfonds der Kirchgemeinde	5 645	366	365	5 646
" . . .	Susette Reiserfonds	8 088	853	346	8 595
" . . .	Krisenfonds	647	18	665	—
" . . .	Grundbuchvermessungsfonds	2 975	1 153	56	4 072

Gemeinden	Fonds	Bestand	Ein-	Aus-	Bestand
		am Anfang des Jahres	nahmen	gaben	am Ende des Jahres
		Fr.	Fr.	Fr.	Fr.
Bubikon . . .	Fonds der ehemaligen gewerblichen Fort- bildungsschule	2 503	116	122	2 497
Dürnten . . .	Kindergartenfonds	14 498	3 687	3 687	14 498
" . . .	Heinrich Knecht-Fonds	2 764	151	241	2 674
" . . .	Hotz'sche Stiftung	21 582	1 403	1 184	21 801
" . . .	Wunderlifonds	10 052	457	384	10 125
" . . .	Spendgut	52 321	5 036	5 424	51 933
" . . .	Krankenpflegefonds	10 726	2 514	2 514	10 726
" . . .	Schellerlegat	10 394	502	414	10 482
Fischenthal .	Spörrifonds	22 597	1 008	5 710	17 895
" . . .	Spörrri-Streiff-Fonds	27 804	293	209	27 888
" . . .	Arbeiterschulfonds	2 096	100	93	2 103
" . . .	Eglistiftung	5 338	244	404	5 178
" . . .	Spendgut	48 721	6 741	6 205	49 257
" . . .	Bürgerasylfonds	2 656	118	—	2 774
" . . .	Diener-Spendfonds	32 429	1 447	1 514	32 362
" . . .	Orgelfonds	726	1 362	—	2 088
" . . .	Fonds zur Unterstützung armer Waisen- kinder	540	19	—	559
Goßau	Glockenfonds	15 542	736	56	16 222
"	Bürgerheimfonds	52 959	2 314	63	55 210
Goßau	Schulreisefonds	2 142	99	219	2 022
" -Bertschikon .	Schulreisefonds	3 638	163	120	3 681
" "	Strehler- und Gutfonds	2 080	96	4	2 172
" -Herschmettlen	Schulreisefonds	3 262	154	319	3 097
" -Grüt	Schulreisefonds	148	5	—	153
" -Ottikon . . .	Schulreisefonds	939	46	68	917
"	Boßhard'scher Stiftsfonds	754	34	33	755
"	Spendgut	31 043	1 806	1 528	31 321
"	Brennwaldstiftung	2 500	116	116	2 500
"	Anna Muggli-Legat	1 093	48	90	1 051
"	Katastervermessungsfonds	3 043	1 112	—	4 155
Grünigen . . .	Jakob Rüegg-Glarner-Fonds	12 749	500	1 008	12 241
"	Reisefonds der Sekundarschule	1 132	50	120	1 062
"	Reisefonds der Primarschule	5 832	317	152	5 997
"	Stiftsarmenfonds	12 923	549	545	12 927
"	Heinrichstiftung	1 009	28	36	1 001
"	Spendgut	4 718	828	1 056	4 490
"	Orgelfonds	370	64	6	428
"	Seline Heußer-Fonds	4 006	196	196	4 006
"	Grundbuchvermessungsfonds	1 023	539	—	1 562
"	Singegesellschaftsfonds	2 212	102	63	2 251
Hinwil	Hotz'sche Stiftung	17 542	775	341	17 976
"	Jagdpatentgebührenreserve	6 301	4 718	4 994	6 025
"	Meili-Legat der Sekundarschule	6 749	670	240	7 179
"	Lehrmittelfonds der Sekundarschule	6 512	279	176	6 615
"	Unterstützungsfonds der Sekundarschule	320	11	—	331
"	Reisefonds der Sekundarschule	1 025	35	—	1 060
"	Lehrlingsfürsorgefonds	401	14	15	400
"	Berufslehrfonds	3 477	272	250	3 499
"	Reisefonds der Primarschulen	5 916	262	152	6 026
"	Unterstützungsfonds der Schulen	1 135	40	154	1 021

Stiftungs- und Separatgüter

Bezirk Hinwil

Rechnungen 1932 — Tab. 23

Gemeinden	Fonds	Bestand	Ein-	Aus-	Bestand
		am Anfang des Jahres	nahmen	gaben	am Ende des Jahres
		Fr.	Fr.	Fr.	Fr.
Hinwil-Gyrenbad	Weihnachtsfonds der Schule	1 000	43	43	1 000
"	Spendgut	28 212	4 652	4 650	28 214
"	Louisenstiftung	4 086	157	206	4 037
"	Orgelfonds	12 390	647	10	13 027
"	Vermarkungsfonds	1 571	567	—	2 138
"	Gemeindekrisenfonds	1 148	140	—	1 288
"	Dorfbrunnenfonds	1 820	64	—	1 884
Rüti	Hilfsfonds für Angestellte und Arbeiter der Gemeindefabrik	81 732	3 679	1 795	83 616
"	Jugendfestfonds	9 456	360	—	9 816
"	Ferienkoloniefonds	7 805	301	—	8 106
"	Spendgut	19 945	3 644	3 451	20 138
"	Krisenfonds	2 558	—	2 558	—
"	Caspar Wettstein-Walderstiftung	—	5 022	—	5 022
Seegräben	Dorf- und Brunnengut	5 001	225	199	5 027
"	Gujer'scher Fonds für Straßenbeleuchtung	4 115	200	200	4 115
"	Jugendbibliothek- und Schulreisefonds	4 102	205	228	4 079
"	Pestalozzifonds	2 052	123	62	2 113
"	Spendgut	15 079	1 220	1 105	15 194
"	Freibettenfonds des Kreisspitals	1 438	50	—	1 488
"	Jagdrevierfonds	1 660	537	416	1 781
Wald	Militär-Unterstützungsfonds	7 099	301	12	7 388
"	Hausarmenfonds	86 846	4 092	5 748	85 190
"	Festspielfonds	2 609	104	7	2 706
"	Bürgerasylfonds	57 395	2 532	2 037	57 890
"	Krankenautomobilfonds	10 517	497	13	11 001
"	Krankenautobetrieb	4 703	1 502	1 567	4 638
"	Fonds für Verbesserung der Flur- und Forstverhältnisse	8 248	3 720	1 300	10 668
"	Reisefonds der Sekundarschule	6 275	260	300	6 235
"	Reisefonds der Primarschule	10 500	480	221	10 759
"	Kinder-Fürsorgefonds	96 431	8 688	7 434	97 685
"	Fonds für Schwachbegabte der Primar- schule	13 604	612	251	13 965
"	Fonds zur Beschaffung von Mobiliar und Wäsche des Bürgerasyls	6 702	231	589	6 344
"	Kirchenbestuhlungsfonds	16 605	288	16 893	—
"	Krisenfonds	8 827	1 874	153	10 548
Wetzikon, Unter- -Robank	Separatgut der Bürgergemeinde	10 904	480	332	11 052
"	E. d. Wismerfonds der Primarschule	1 723	73	84	1 712
"	Schulreisefonds d. vereinigt. Primarschulen	2 114	67	110	2 071
"	Schulreisefonds der Schule Robenhausen	3 662	158	237	3 583
"	Ferienkoloniefonds	1 347	62	143	1 266
"-Seegräben	Stipendienfonds der Sekundarschule	6 455	618	716	6 357
"	J. R. Weberfonds der Sekundarschule	2 939	531	651	2 819
"	Schulreisefonds der Sekundarschule	1 254	248	296	1 206
"	Reisefonds der Primarschule	1 626	79	5	1 700
"	Spendgut der ehemaligen Zivilgemeinde	23 932	996	637	24 291
"	Hch. Schoch-Fonds	2 784	137	152	2 769
"	Separatfonds des Bürger- u. Altersasyls	61 675	2 908	5	64 578
"	Spendgut	25 710	3 443	3 358	25 795
"	Militär-Unterstützungsfonds	5 621	221	—	5 842

Gemeinden	Fonds	Bestand	Ein-	Aus-	Bestand
		am Anfang des Jahres Fr.	nahmen Fr.	gaben Fr.	am Ende des Jahres Fr.
Wetzikon . . .	Pensionsfonds	2 483	867	—	3 350
" . . .	Arbeitslosenkrisenfonds	6 704	148	4 002	2 850
" . . .	Adetswilerfonds	5 156	224	8	5 372
" . . .	Wismer-Hombergerfonds	15 000	766	766	15 000
" . . .	Lehrerpensionsfonds	3 137	1 120	—	4 257
" . . .	Pensionsfonds der Kirchgemeinde	1 038	545	—	1 583
" . . .	Frau Luise Wirth-Hirzfelds (Orgelfonds)	18 000	495	11	18 484
	Bezirk Hinwil 1932	1 536 363	125 605	115 453	1 546 515
	1931	1 498 464	139 795	128 081	1 510 178
Dübend.-Gfenn-Hermikon	Bürger- und Legatenfonds	29 668	1 453	30	31 091
Dübendorf . . .	Spendgut	22 809	1 954	1 936	22 827
" . . .	Trüb Stiftung	11 161	464	405	11 220
" . . .	Pestalozzifonds der Primarschule	1 121	36	35	1 122
Egg	Krankenasyll-Baufonds	127 153	5 133	210	132 076
"	Krankenasyll-Betriebsfonds	12 372	495	—	12 867
"	Verkehrsfonds	2 729	109	2	2 836
"	Separatfonds des Sekundarschulkreises	1 050	502	52	1 500
"	Jugendfonds	8 817	1 439	395	9 861
"	Spendfonds	42 258	3 215	2 411	43 062
"	Altersheimfonds	93 347	4 129	100	97 376
"	Vermessungs- und Vermarkungsfonds	3 095	1 111	2	4 204
"	Flur- und Forstverhältnissefonds	1 319	1 026	525	1 820
"	Viehprämierungsfonds	224	1 588	1 663	149
Fällanden . . .	Spendgut der Bürgergemeinde	1 494	48	35	1 507
"	Spendgut der Kirchgemeinde	4 079	159	107	4 131
"	Katastervermessungsfonds	4 766	1 585	—	6 351
Greifensee . . .	Kaspar Wettsteinfonds	2 074	87	87	2 074
Maur	Fonds für Förderung der öffentlichen Gemeinnützigkeit	8 369	519	400	8 488
"	Vermessungsfonds	24 008	6 470	—	30 478
"	Fenner-Korrodi-Familienstift	22 614	890	143	23 361
"	Fenner-Korrodi-Legat	32 537	1 308	289	33 556
"	Spendgut der Bürgergemeinde	10 493	878	580	10 791
"	Heinrich Weberfonds	10 186	400	586	10 000
"	Orgelfonds	19 797	891	—	20 688
Mönchaltorf . .	Zanggerfonds	4 740	214	19	4 935
"	Kranken- und Altersasyllfonds	89 812	3 479	59	93 232
"	Jugendfürsorgefonds	4 864	316	166	5 014
"	Vermessungsfonds	2 457	913	38	3 332
"	Orgelfonds	15 363	2 175	17 379	159
"	Unterstützungsfonds zur Ausbildung be- fähiger, unbemittelter Schüler	4 783	191	—	4 974
Schwerzenbach	Orgelfonds	1 862	195	—	2 057
Uster-Nänikon	Schulreisefonds	2 192	90	183	2 099
"	Morf-Legat	7 584	303	268	7 619
"	Arbeitsschulfonds	1 611	53	9	1 655
Uster-Nänikon Greifensee	Separatfonds der Sekundarschule	16 952	752	697	17 007
Uster	Berchtold-Bollierstiftung	21 653	1 063	750	21 966
"	Altersasyll	349 232	45 796	45 360	349 668

Gemeinden	Fonds	Bestand	Ein-	Aus-	Bestand
		am Anfang des Jahres	nahmen	gaben	am Ende des Jahres
		Fr.	Fr.	Fr.	Fr.
Uster	Knecht-Bürgi-Legat	2 199	75	100	2 174
"	Fonds für ortsbürgerliche Lungenkranke	12 500	610	85	13 025
"	Großfonds	21 542	1 484	428	22 598
"	Bürgerfonds des Altersasyls	33 542	2 362	70	35 894
"	Unfallversicherungsfonds für die Beamten und Bediensteten der polit. Gemeinde	26 873	1 116	441	27 548
"	Fonds für Mütterberatung und Säug- lingspflege	1 871	43	800	1 114
"	Feuerwehrfonds	2 136	492	2	2 626
"	Stipendienfonds des Sekundarschulkreises	5 709	283	—	5 992
"	Armbrustfonds	657	30	—	687
"	Reisefonds der Sekundarschule	7 539	291	198	7 632
"	Schulzahnpflegefonds	10 167	1 049	549	10 667
"	Sparheft für wohltätige Schulzwecke	870	1 336	424	1 782
"	Pensionsfonds der Gemeindewerke	34 041	—	5 260	28 781
"	Krisenfonds	9 698	5 644	15 342	—
"	Flurwesenfonds	2 317	4 469	4 029	2 757
" Kirch-	Legat von Frau Sophie Berchtold- Schaufelberger	1 507	53	—	1 560
" "	Legat von Frau Sophie Guyer-Zimmermann	5 267	267	255	5 279
" Greifensee	Spendgut	6 019	244	315	5 948
" "	Glockenfonds	10 499	350	—	10 849
" "	Fonds für Innenausstattung der Kirche Greifensee	1 006	33	—	1 039
" "	Kirchenbestuhlungsfonds	566	18	—	584
" Nieder-	Legat A. Guyer	2 634	99	205	2 528
" Ober-	Schulreisefonds	2 567	92	100	2 559
" -Nossikon	Hämmig-Legat (Schulreisefonds)	586	19	12	593
Uster-Riedikon	Braschler-Homberger-Fonds	500	25	25	500
" -Freudwil	Albert Bachofen-Rothfonds	3 389	150	32	3 507
" "	Eduard Temperli-Legat	1 000	40	40	1 000
" -Wermatswil	Schulreisefonds	2 180	85	95	2 170
" -Subzbach	Konrad Brunnerfonds	1 213	29	4	1 238
"	Hilfsfonds	31 054	30 898	30 445	31 447
"	Fonds für landeskirchl. Liebestätigkeit	1 462	6 937	7 077	1 322
"	Fonds zur Aeufnung einer Pensionskasse	40 938	21 832	15	62 755
"	Fonds zur Verschönerung der Friedhof- anlage	—	4 017	—	4 017
Volketswil	Spendgut	9 060	655	607	9 108
"	Vermessungsfonds	3 644	1 640	—	5 284
"	Jakob Halperin-Stipendienfonds	6 373	447	286	6 534
"	Jakob Halperin-Reisefonds	3 155	146	70	3 231
"	Baumann'scher Fonds	2 000	122	122	2 000
"	Projektionsapparatefonds	168	7	—	175
Volketswil-Gutenswil	Fonds der Primarschule	3 826	168	375	3 619
Wangen	Spendgut	10 541	1 287	1 132	10 696
"	Arbeitslosenversicherungskasse	2 000	2 636	4 636	—
" -Brüttisellen	Fonds für Flurverbesserung	845	403	—	1 248
"	Reisefonds der Sekundarschule	20	37	—	57
Bezirk Uster 1932		1 346 325	183 389	148 497	1 381 217
1931		1 282 414	171 868	113 881	1 340 401

Gemeinden	Fonds	Bestand	Ein-	Aus-	Bestand
		am Anfang des Jahres	nahmen	gaben	am Ende des Jahres
		Fr.	Fr.	Fr.	Fr.
Bauma	KrankenasyI-Baufonds	29 082	42 068	—	71 150
"	KrankenasyI-Betriebsfonds	33 718	1 693	400	35 011
"	Altersheim Bündler des polit. Gemeinde	119 103	64 743	64 550	119 296
"	Kägi-Stiftung des Altersheims	10 650	468	—	11 118
"	Furrerfonds	18 378	2 273	5	20 646
"	Kaufm. Bildungsfonds	7 311	326	150	7 487
"	Reisefonds der Sekundarschule	4 801	215	78	4 938
"	Reisefonds der Primarschule	5 938	380	4	6 314
"	-Blitterswil Reisefonds der Primarschule	4 262	237	3	4 496
"	-Lipperschwendi Reisefonds der Primarschule	2 874	154	4	3 024
"	Spendgut	42 651	3 951	4 048	42 554
"	Heinrichfonds	2 985	114	—	3 099
"	Röntgen- und Operationsfonds	5 320	536	—	5 856
"	Hilfsfonds für tuberkulose Patienten	303	543	—	846
"	Krisenfonds	905	79	—	984
Fehraltorf	Adolf Guyerstiftung	11 230	538	539	11 229
"	Näherschulfonds	4 216	541	538	4 219
"	Kleinkinderschulfonds	520	17	17	520
"	Frau Gubler-Hotz-Stiftung	8 179	397	351	8 225
"	Spendgut	18 752	1 013	997	18 768
"	Reisefonds der Primarschule	3 016	135	135	3 016
"	Gotthilf Heinrich Fischerstiftung	10 001	500	487	10 014
Hittnau	Strehlerfonds	14 636	706	706	14 636
"	Fonds für Katastervermessung	17 772	2 904	155	20 521
"	Reisefonds der Primarschule	508	468	213	763
"	Stipendienfonds	5 970	277	105	6 142
"	Reisefonds der Sekundarschule	1 201	77	64	1 214
"	Spendgut	24 256	1 952	2 557	23 651
"	Elisabethastiftung	1 000	49	49	1 000
"	Gottfried Walderstiftung	1 000	49	49	1 000
"	Orgelfonds	6 859	2 016	4	8 871
"	Wöchnerinnenfonds	2 254	99	87	2 266
"	Höranlagefonds	—	1 172	—	1 172
Illnau	Krankenpflegefonds	21 721	3 816	3 766	21 771
"	-Bisikon Kaspar Eggfonds	2 373	116	93	2 396
"	Fredy Ammannfonds	3 136	122	140	3 118
"	-Rikon-Effretikon Reisefonds der Schulgemeinde	1 206	47	42	1 211
"	" " Ferienversorgungsanstalt d. Schulgemeinde	52 283	2 520	2 223	52 580
"	" " Weihnachtbescherungsfonds der Schulge- meinde	3 061	151	121	3 091
"	Reisefonds der Primarschule	473	179	18	634
"	Reisefonds der Sekundarschule	2 173	124	65	2 232
"	-Ottikon Reisefonds der Schulgemeinde	264	9	42	231
"	-Rikon-Lindau Reisefonds der Sekundarschule	3 520	159	—	3 679
"	Hausarmenfonds	5 430	277	261	5 446
"	Spendgut	13 368	2 023	1 857	13 534
"	Gemeindekrisenfonds	2 045	209	—	2 254
"	Fonds für die Grundbuchvermessung und Güterzusammenlegung	6 298	2 221	—	8 519
"	Stipendienfonds	5 170	236	150	5 256
"	-Rikon Zuchtsohnenfonds	1 002	46	43	1 005
"	Pfister-Legat	317	11	—	328

Gemeinden	Fonds	Bestand am Anfang des Jahres Fr.	Ein- nahmen Fr.	Aus- gaben Fr.	Bestand am Ende des Jahres Fr.
Illnau-Rikon	Eduard Frey-Fonds	500	20	—	520
" -Ottikon	Heinrich Baumann-Fonds	1 101	49	30	1 120
" "	Regula Brunnerfonds	3 000	140	140	3 000
Kyburg	Orgelfonds	158	120	—	278
"	Jagdpachtfonds	2 685	2 052	1 300	3 437
"	Dr. Naef-Stiftung	3 232	153	208	3 177
"	Pestalozzifonds	1 124	211	—	1 335
"	Stiftung Morf's Erben	1 000	28	39	989
Lindau	Maggifonds	9 674	366	—	10 040
"	Archivfonds	4 776	191	442	4 525
"	Schülerfonds der Primarschule	4 964	226	150	5 040
"	Spendgut	14 443	967	599	14 811
"	Jagdпachtfonds	6 817	2 583	300	9 100
" -Grafstall	Unterstützungsfonds für Schulreisen und Jugendbibliothek	1 629	61	24	1 666
" "	Kindergartenfonds	1 207	45	30	1 222
Pfäffikon	Altersasylfonds	205 011	7 019	6 527	205 503
"	Hanhartfonds für Schulreisen	12 058	868	1 571	11 355
"	Stipendienfonds der Sekundarschule	10 411	454	208	10 657
"	Reisefonds der Sekundarschule	1 794	323	403	1 714
"	Fonds für einen neuen Projektionsapparat der Sekundarschule	222	313	—	535
"	Spendgut	17 679	4 560	4 558	17 681
"	Fonds f. Hobelbankkurs der Primarschule Krisenfonds	1 191	43	—	1 234
"	Orgelfonds	5 420	15 934	16 844	4 510
"	Fonds zur Anschaffung eines Projektions- apparates der Primarschule	1 767	171	—	1 938
"	Arbeitslosenkrisenfonds	459	834	—	1 293
Russikon	Weggenfonds der Primarschule	1 837	216	—	2 053
" -Gündisau	Nähschulfonds	1 047	48	40	1 055
" "	Separatfonds der Primarschule	1 665	76	128	1 613
"	Fonds zur Verbesserung land- und forst- wirtschaftlicher Verhältnisse	994	29	20	1 003
"	Separatschulgut	3 412	2 347	1 322	4 437
Russikon-Sennhof-Wilhof	Spendgut	1 743	83	59	1 767
"	Fonds für Knabenhandarbeit	24 890	1 616	1 642	24 864
"	Fonds für innern Ausbau des Friedhofes Reisefonds der Sekundarschule	2 198	597	—	2 795
"	Fonds für Postautokurs	—	1 500	—	1 500
"	Fonds für Postautokurs	1 044	137	36	1 145
"	Fonds für Postautokurs	600	800	600	800
Sternenberg	Viehleihkasse	18 333	732	398	18 667
"	Huldreich Ottikerfonds	16 380	653	650	16 383
"	Fonds der Fortbildungsschule	3 506	376	589	3 293
"	Legat Ottiker	655	24	—	679
"	Legat Graf	1 216	48	—	1 264
"	Spendgut	37 333	1 824	501	38 656
"	Orgelfonds	6 918	373	5	7 286
Weißlingen	Spendgut	8 670	606	437	8 839
"	Jagdпachtfonds	1 683	606	—	2 289
Weißlingen-Theilingen	Jagdпachtfonds	458	2	45	415
Wila	Dr. Bühlerfonds	17 655	667	573	17 749
"	Julius Manz-Legat	2 886	117	—	3 003

Gemeinden	Fonds	Bestand	Ein-	Aus-	Bestand
		am Anfang des Jahres	nahmen	gaben	am Ende des Jahres
		Fr.	Fr.	Fr.	Fr.
Wila	Spendgut	24 292	1 696	2 102	23 886
"	Orgelfonds	5 848	1 022	5 862	1 008
"	Fonds für Verbesserung des Flur- und Forstwesens	3 600	1 300	139	4 761
"	Schulreisefonds (Dorf)	681	24	16	689
"	Schulreisefonds (Huben)	173	1 014	—	1 187
Wildberg	Spendgut	2 000	73	2	2 071
"	Vermessungsfonds	3 151	1 119	—	4 270
" -Schalchen	Spendgut	14 898	661	584	14 975
	Bezirk Pfäffikon 1932	1 065 579	201 073	134 239	1 132 413
	1931	1 417 181	260 628	621 236	1 056 573
Altikon	Christbaumfonds	3 462	310	581	3 191
Bertschikon	Schulreisefonds	659	105	39	725
"	Lioppelerfonds der Zivilgemeinde	42 207	1 435	1 615	42 027
" -Gundetswil	Alexanderfonds	41 665	1 652	1 727	41 590
"	Schulreisefonds der Primarschule	228	8	—	236
"	Schellenbergfonds	878	27	—	905
" -Zürikon	Schulreisefonds	832	68	29	871
"	Grundbuchvermessungsfonds	1 507	1 558	—	3 065
Brütten	Ziegenassekuranzgut	626	21	26	621
"	Pestalozzifonds	8 420	585	309	8 696
"	Spendgut	2 384	472	486	2 370
"	Kaiser-Heinrichfonds	2 002	73	47	2 028
"	Rudolf Steffenfonds	2 004	72	47	2 029
"	Leichenwagenfonds	1 631	61	1	1 691
"	Fonds für Grundbuchvermessung und Güterzusammenlegung	3 544	1 275	—	4 819
"	Orgelfonds	159	514	—	673
Dägerlen	Spendgut	2 466	638	594	2 510
"	Sulzer-Legat	2 122	96	94	2 124
"	Adolf Weltifonds	2 203	97	93	2 207
"	Fonds für Katastervermessung und Güter- zusammenlegung	3 132	1 107	—	4 239
" -Oberwil	Schulreisefonds	415	14	—	429
Dättlikon	Unterstützungsfonds für Kranke (Konrad Ernst-Legat)	3 891	117	106	3 902
"	Bretscher-Legat der Schulgemeinde	1 000	46	46	1 000
"	Bibliotheksfonds (Ernst-Legat)	565	23	73	515
"	Pestalozzifonds	2 601	93	106	2 588
"	Bretscher-Legat (Friedhofverschönerungs- fonds)	1 107	49	50	1 106
Dinhard	Jagdpachtfonds	4 560	3 508	1 699	6 369
"	Wiesendanger'sches Legat	1 139	54	72	1 121
"	Zollikerlegat (Separatschulgut)	2 106	103	5	2 204
"	Spendfonds	2 339	280	183	2 436
"	Glockenfonds	798	76	—	874
Elgg	Fonds für Wöchnerinnen	5 968	256	251	5 973
"	Huggenberg'sches Legat	1 899	69	35	1 933
"	Schulreisefonds der Primarschule	5 940	267	668	5 539
"	Legat für Ferienversorgung d. Primarschule	5 370	10 682	233	15 819

Gemeinden	Fonds	Bestand	Ein-	Aus-	Bestand
		am Anfang des Jahres			
		Fr.	Fr.	Fr.	Fr.
Elgg	Armbrustschützenfonds	1 976	107	102	1 981
"	Legat J. Mantel-Gerber	500	23	23	500
"	Legat zu Gunsten des Frauenvereins	2 000	93	93	2 000
"	Hegnauer-Häuser'sches Legat	28 707	11 258	1 112	38 853
"	Stadelmann-Hofmann'sches Legat	2 066	95	95	2 066
"	Legat für Krankenpflege	31 028	1 780	1 430	31 378
"	Spitalgut der Zivilgemeinde	57 437	2 769	1 878	58 328
"	Otto Werdmüller'sches Legat der Zivil- gemeinde	10 104	502	501	10 105
"	Schüler-Unterstützungsfonds der Zivil- gemeinde	2 299	105	59	2 345
"	Krisenfonds	2 876	2 789	4 822	843
Ellikon a. d. Th.	Reisefonds der Primarschule	642	123	10	755
"	Spendgut	1 186	442	181	1 447
"	Harmoniumfonds	511	168	—	679
Elsau	Reisefonds der Primarschule	1 102	54	—	1 156
"	J. J. Furrer-Legat	14 658	658	30	15 286
"	Orgelfonds	4 344	477	7	4 814
"	Spendgut	12 970	1 347	1 997	12 320
"	Fonds für verbesserte Flureinteilung	4 183	1 165	—	5 348
Hagenbuch	Schützengut	707	33	31	709
"	Steinemann'sches Legat der Schulgemeinde	2 252	97	80	2 269
"	Separatfonds der Primarschule	2 523	152	140	2 535
"	Fonds für Flur- und Forstwesen	2 000	—	—	2 000
Hettlingen	Schulreisefonds	1 266	57	70	1 253
"	Christbaumfonds	1 436	50	43	1 443
"	Kramerfonds der Schulgemeinde	4 155	181	198	4 138
"	Spießfonds	1 237	40	152	1 125
"	Schwarz'sches Legat	1 967	86	70	1 983
"	Jagdfonds	4 180	1 478	—	5 658
"	Sulzer-Steinerfonds	2 135	109	98	2 146
"	Spendgut	3 843	429	342	3 930
"	Kirchenheizungsfonds	801	80	—	881
Hofstetten	Jakobstiftung der Schulgemeinde	2 349	113	138	2 324
"	Messmerfonds der Schulgemeinde	4 519	196	198	4 517
"	Reisefonds J. H. Binder der Schulgemeinde	524	22	45	501
"	Jagdpatchfonds	2 114	1 600	—	3 714
"	Legat R. Boßhard der Schulgemeinde	515	20	35	500
"	Erhard- und Elisabethenfonds	1 300	46	46	1 300
Hofstetten-Huggenberg	Legat J. Boßhard der Schulgemeinde	500	20	20	500
"	Legat Anna Peter	2 883	124	60	2 947
"	Dickbuch	11 861	1 349	1 363	11 847
Neftenbach	Zuchtstierfonds	11 861	1 349	1 363	11 847
"	Reisefonds der Sekundarschule	2 147	159	150	2 156
"	Ferienkoloniefonds der Primarschule	243	8	50	201
"	Fonds für arme, kranke Kinder	3 696	153	222	3 627
"	Sara-, Ziegler- und Elisabethenfonds	1 500	55	55	1 500
"	Sulzerfonds	24 142	21 389	1 257	44 274
"	Karl Steinmann-Fonds	1 810	—	1 810	—
"	Reisefonds der Primarschule	1 102	52	50	1 104
"	-Aesch	148	5	—	153
"	-Aesch-Ried	600	20	—	620
"	-Hämikon	526	18	40	504
"	Peter Kellerfonds	526	18	40	504

Gemeinden	Fonds	Bestand	Ein-	Aus-	Bestand
		am Anfang des Jahres	nahmen	gaben	am Ende des Jahres
		Fr.	Fr.	Fr.	Fr.
Neftenbach-Hünikon	Grundbuchvermessungsfonds	3 133	3 256	—	6 389
Pfungen . . .	Krankenunterstützungsfonds	10 000	450	450	10 000
" . . .	Krankenpflegefonds	6 015	3 664	2 847	6 832
" . . .	Armen- und Krankenfonds	5 000	237	237	5 000
" . . .	Mariastiftung der Sekundarschule	1 000	46	46	1 000
" . . .	Mariastiftung der Primarschule	833	165	—	998
" . . .	Elisabeth Steiner-Hartmann-Fonds	3 000	150	150	3 000
" . . .	Marthastiftung	5 153	222	174	5 201
" . . .	Spendgut	3 523	163	180	3 506
" . . .	Arbeitslosenversicherungsfonds	515	5	500	20
" . . .	J. U. Keller-Roth-Stiftung	20 000	950	950	20 000
" . . .	Fonds für verbesserte Flureinteilung	696	712	—	1 408
" . . .	Reisefonds der Sekundarschule	26	42	—	68
Rickenbach	Unterstützungsfonds	10 333	444	27	10 750
" . . .	Boesch-Legat	145	5	—	150
" . . .	Separatfonds der Schulgemeinde	1 063	60	200	923
Schlatt . . .	Krankenmobilienfonds	1 151	38	—	1 189
" . . .	Spendgut	8 892	391	396	8 887
" . . .	Vermarktungsfonds	3 600	1 200	—	4 800
" . . .	Eulachfonds	2 001	91	75	2 017
Seuzach . . .	Ackeret'scher Stipendienfonds	25 707	1 176	1 305	25 578
" . . .	Krankenpflegefonds	5 824	515	282	6 057
" . . .	Vermessungsfonds	3 683	1 284	4	4 963
" . . .	Reisefonds der Sekundarschule	2 155	93	92	2 156
" . . .	Kramer-Wyß-Legat	1 176	49	50	1 175
" . . .	Sulzer-Steiner-Legat	3 000	189	189	3 000
" . . .	Mörgeli-Legat	2 000	86	86	2 000
" . . .	Reisefonds der Primarschule	1 059	44	—	1 103
Turbenthal . .	Julius Zollinger-Legat	20 018	909	908	20 019
" . . .	Stiftung der Spar- und Leihkasse	1 031	33	—	1 064
" . . .	Stipendienfonds der Sekundarschule	4 500	183	100	4 583
" . . .	Ferienkoloniefonds	3 089	145	181	3 053
" . . .	Schulreisefonds	4 012	175	125	4 062
" -Hutzikon	Unterstützungsfonds der Primarschule	1 365	44	2	1 407
" -Neubrunn	Kägi-Kellerfonds der Primarschule	3 221	303	33	3 491
" -Schmidrüti	Reisefonds der Sekundarschule	1 095	50	100	1 045
" . . .	Fonds für Stillarme	504	16	—	520
" . . .	Hilfsfonds	3 807	1 120	1 400	3 527
" . . .	Boller-Winkler-Stiftung	5 732	264	5	5 991
" . . .	Arnold Büchi-Stiftung	41 673	1 869	1 240	42 302
" . . .	Bundesfeier-Fonds	994	32	9	1 017
" . . .	Grundbuchvermessungsfonds	16 865	5 843	—	22 708
" . . .	Gemeindekrisenfonds	2 897	444	—	3 341
" . . .	Bibliothekfonds	1 628	79	103	1 604
" . . .	Orgelunterhaltungsfonds	3 049	133	—	3 182
" . . .	Telephonfonds	1 000	47	47	1 000
" -Schmidrüti	Rebsamen'sche Stiftung	9 083	421	405	9 099
" -Sitzberg	Christbaumfonds	3 010	147	157	3 000
Wiesendangen	Krankenpflegefonds	5 838	285	255	5 868
" . . .	Fonds für spez. geographische Zwecke der Sekundarschule	552	18	—	570
" . . .	Reisefonds der Primarschule	880	237	—	1 117

Gemeinden	Fonds	Bestand	Ein-	Aus-	Bestand
		am Anfang des Jahres	nahmen	gaben	am Ende des Jahres
		Fr.	Fr.	Fr.	Fr.
Wiesendangen	Reisefonds der Sekundarschule	266	133	—	399
"	Spendgut	9 132	538	580	9 090
"	Orgelfonds	3 091	222	—	3 313
"	Glockenfonds	2 976	9 793	7 000	5 769
"	Fonds für verbesserte Flureinteilung	1 643	862	—	2 505
"	Krisenfonds	1 027	547	—	1 574
"	Fonds für Turnhallestuhl	381	192	—	573
Zell	Stipendienfonds der Bürgergemeinde	21 188	1 054	499	21 743
"	Bäntelifonds	989	43	5	1 027
"	Spendgut	7 617	2 183	1 906	7 894
" -Rikon	Knabenfortbildungsschulfonds	1 202	—	—	1 202
" "	Krisen-Fonds	1 269	905	300	1 874
	Landgemeinden 1932	748 706	122 903	51 918	819 691
	1931	716 599	70 317	41 038	745 878
	Stadt Winterthur.				
	A. Allgemeine Fonds der Stadt Winterthur.				
Winterthur	Zinsenausgleichsfonds für die Hypothekendarleihe	866 373	32 947	25 179	874 141
"	Versicherungsfonds	480 052	33 898	6 741	507 209
"	Ed. Steinerstiftung	25 000	1 000	1 000	25 000
"	Feuerwehrunderstützungsfonds	88 134	3 514	632	91 016
"	Fonds für malerische Ausschmückung des Stadthauses	23 291	932	12	24 211
"	Carl Sträuli-Haggenmacher-Fonds für Säuglingsfürsorge	59 000	2 360	2 360	59 000
"	Friedhoffonds	2 062	82	28	2 116
"	Dr. Weinmann'scher Fonds für sanitär-hygienische Zwecke	117 978	4 720	20	122 678
"	Krankenfonds	138 725	6 061	5 561	139 225
"	Spezialfonds Aug. Volkart	70 449	2 778	2 879	70 348
"	Fonds für Krankenschwestern	8 667	342	200	8 809
"	Stipendienfonds der Berufsschule für Metallarbeiter	60 367	2 926	—	63 293
"	Fonds der Gewerbeschule für Knaben	6 475	259	259	6 475
"	Fonds für Versorgung armer, kränklicher Kinder	160 565	6 144	18 144	148 565
"	Heinrich Fischerfonds	36 539	3 501	538	39 502
"	Stiftungsfonds für Mädchenausbildung	64 553	2 742	3 260	64 035
"	Fonds für Schulreisen der Kantonsschule	42 648	2 065	4 378	40 335
"	Fonds für Ausschmückung d. Kantonsschule	127	—	127	—
"	Dr. Jonas Furrer-Stiftung	61 686	2 468	15	64 139
"	Bibliothekfonds	104 141	5 166	4 166	105 141
"	Hoepli-Fonds für Aeufnung der Aeschlimann-Bibliothek	5 133	205	205	5 133
"	Fonds für öffentliche Lesesäle	5 500	220	220	5 500
"	Saalbaufonds	114 797	34 592	20	149 369
"	Fonds für den Kinderhort	86 395	3 397	3 397	86 395
"	Bleulerfonds	18 206	715	561	18 360
"	Paul Hahnloser-Fonds	83 102	3 324	15	86 411
"	Huberfonds	40 000	1 600	1 600	40 000
"	Fonds für Schülerwanderungen	2 500	100	100	2 500

Gemeinden	Fonds	Bestand	Ein-	Aus-	Bestand
		am Anfang des Jahres	nahmen	gaben	am Ende des Jahres
		Fr.	Fr.	Fr.	Fr.
Winterthur . . .	Wohnungsbaufonds	44 139	1 592	16 089	29 642
" . . .	Pensionsfonds der Kindergärtnerinnen	65 460	2 618	2 618	65 460
" . . .	Fonds für Schülereisen und -festlichkeiten	19 780	792	12	20 560
" . . .	Fonds für Schülerfürsorge an den beiden Gewerbeschulen	17 133	1 262	308	18 087
" . . .	Fonds der Ausstellung 1924	54 432	2 177	15	56 594
" . . .	Fonds der naturwissenschaftl. Sammlung	3 218	128	2	3 344
" . . .	Fonds für Durchführung des Laubenganges an der Marktgasse	55 576	2 223	15	57 784
" . . .	Krisenfonds zur Förderung der Arbeitslosenversicherung	116 182	4 647	31 020	89 809
" . . .	Huber-Ziegler-Fonds	11 540	462	10	11 992
" . . .	Johann Ulrich, Anna und Barbara Keller-Fonds	11 318	498	376	11 440
" . . .	Weihnachtsbesicherungsfonds des Kindergarten Deutweg	233	10	—	243
" . . .	Anna Ehrensberger-Fonds	105 810	5 180	3 035	107 955
" . . .	Jean Kaufmann-Fonds	10 203	488	497	10 194
" . . .	Blindenfonds	5 036	232	243	5 025
" . . .	Fonds für verbesserte Flureinteilung und Waldvermessung	7 793	2 604	8	10 389
" . . .	Volkshausfonds	94 080	33 763	20	127 823
" . . .	Carl Haggenmacherfonds	313 488	4 081	891	316 678
" . . .	Dr. Hans Sträuli-Fonds	21 515	861	12	22 364
" . . .	Hilfsfonds	20 888	169 532	109 620	80 800
Winterthur-Oberwiltli	Güttinger'scher Arbeits- und Kleinkinderschulfonds	12 190	488	10	12 668
" . . .	Stipendienfonds der Sekundarschule	3 081	123	2	3 202
" . . .	Schenkelfonds für Riketwil	318	13	13	318
" . . . -Hegi	Randeggerfonds der ehem. Zivilgemeinde	2 415	97	97	2 415
" . . .	Randeggerfonds der ehem. Schulgemeinde	2 618	105	105	2 618
" . . .	Fahrnerfonds der ehem. Schulgemeinde	1 225	49	49	1 225
" . . . -Seen	Ferienkoloniefonds	5 359	211	210	5 360
" . . . -Veltheim	Wehrmännerfonds	413	16	—	429
" . . . -Wülflingen	Fonds für Ferienversorgung	28 479	9 681	7 503	30 657
" . . .	Kleinkinderschulfonds	13 665	547	10	14 202
" . . .	Dr. R. Hegner-Fonds	10 000	400	400	10 000
" . . .	Unterstützungsfonds für arme, geistig oder körperlich benachteiligte Jugendliche	3 039	122	—	3 161
" . . .	Dubied-Fonds	2 000	80	80	2 000
" . . .	Dr. h. e. Jules Weber-Fonds	—	2 047	47	2 000
	Allgem. Fonds d. Stadt Winterthur 1932	3 835 091	405 187	254 934	3 985 344
	1931	3 714 042	327 315	206 266	3 835 091
	B. Bürgerliche Fonds der Stadt Winterthur.				
Winterthur . . .	Ausgleichsfonds für Pfrundeinkäufe	176 481	24 078	53	200 506
" . . .	Bürgerasylfonds	77 841	3 888	34	81 695
" . . .	Stiftungsfonds für höhere Lehranstalten	110 810	4 432	4 432	110 810
" . . .	Stipendienfonds	214 357	9 547	10 184	213 720
" . . .	Kadettenfonds	12 942	779	580	13 141
" . . .	Schützenfonds	13 400	625	625	13 400

Gemeinden	Fonds	Bestand am Anfang des Jahres Fr.	Ein- nahmen Fr.	Aus- gaben Fr.	Bestand am Ende des Jahres Fr.
Winterthur . .	Heinrich-, Schellen- und Rebstocklegat .	7 530	273	273	7 530
" . .	Fonds für die Neujahrsbescherungen armer Waisenkinder	8 259	1 337	7	9 589
" . .	Fonds für die armen Insassen der Bürger- heime	5 162	206	164	5 204
" . .	Fonds für arme, versorgte Bürgerskinder	2 397	96	—	2 493
Winterthur-Reutlingen .	Bürgerlicher Armenfonds	3 516	141	—	3 657
" -Töß . .	Bürgerlicher Waisenfonds	5 854	234	—	6 088
" -Veltheim	Jungfer Grüebler'sche Stiftung	619	25	15	629
" "	Ernst'sche Stiftung	2 893	116	122	2 887
	Bürgerl. Fonds d. Stadt Winterthur 1932	642 061	45 777	16 489	671 349
	1931	623 567	33 932	15 438	642 061
C. Fonds der Kirchgemeinden der Stadt Winterthur.					
Winterthur . .	Orgelfonds	7 206	300	—	7 506
" . .	Spendfonds	8 968	964	612	9 320
" . .	Vortragsfonds	3 083	123	—	3 206
" . .	Pensionsfonds für die Pfarrer	31 447	13 315	3 050	41 712
" . .	Pensionsfonds für die Organisten	19 498	1 649	—	21 147
" -Oberwülthur	Spendgut	19 423	4 394	4 266	19 551
" . .	Orgelfonds	9 225	300	3	9 522
" -Seen . .	Spendgut	16 281	4 242	3 629	16 894
" . .	Cleophea Peterfonds	14 340	649	650	14 339
" -Töß . .	Orgelfonds	15 285	479	393	15 371
" . .	Spendgut	5 039	5 618	4 312	6 345
" -Veltheim	Spendgut	22 641	17 417	8 234	31 824
" -Wülflingen	Spendfonds (Sulzerfonds)	8 000	381	381	8 000
" . .	Mariastiftung	10 000	421	421	10 000
" . .	Orgelfonds	2 892	215	40	3 067
" kathol.	Jahrzeitfonds	28 900	3 807	1 377	31 330
	Fonds der Kirchgemeinden der Stadt Winterthur 1932	222 228	54 274	27 368	249 134
	1931	200 678	39 519	17 969	222 228
	Stadt Winterthur Total (A—C) 1932	4 699 380	505 238	298 791	4 905 827
	1931	4 538 287	400 766	239 673	4 699 380
	Landgemeinden 1932	748 706	122 903	51 918	819 691
	1931	716 599	70 317	41 038	745 878
	Bezirk Winterthur 1932	5 448 086	628 141	350 709	5 725 518
	1931	5 254 886	471 083	280 711	5 445 258
Adlikon	Schulreisefonds	3 920	396	611	3 705
"	Pestalozzifonds der Schulgemeinde	5 827	259	231	5 855
"	Christbaumfonds	3 002	210	189	3 023
"	Fonds für Neuerungen und Fortschritt .	20 899	909	62	21 746
"	Bibliothekfonds	2 065	141	189	2 017
"	Katastervermessungsfonds	3 952	1 538	—	5 490

Gemeinden	Fonds	Bestand	Ein-	Aus-	Bestand
		am Anfang des Jahres	nahmen	gaben	am Ende des Jahres
		Fr.	Fr.	Fr.	Fr.
Andelfingen	Reisefonds der Sekundarschule (Stiftung ehemaliger Schüler)	8 985	2 589	363	11 211
"	Spendgut	28 079	4 746	3 410	29 415
"	Freimüller'sche Stiftung	5 000	232	232	5 000
"	Gemeindekrankenpflege	31 436	5 884	2 708	34 612
"	Krankenmobilienfonds	10 917	490	190	11 217
"	Krankenkassenfonds	5 811	266	15	6 062
"	Julie Zuber-Ruch-Fonds	5 033	193	174	5 052
Andelfingen, Groß-	Fonds f. Gemeinnützigkeit (Stauberfonds)	43 058	1 790	2 724	42 124
"	Reisefonds der Primarschule	2 489	107	10	2 586
"	Kleinkinderschulfonds	21 205	1 988	1 941	21 252
"	Pestalozzifonds	4 500	172	17	4 655
"	Chronikfonds	11 980	624	1 011	11 593
"	Flurstraßenfonds	1 000	1 137	—	2 137
"	Kleinkinderschulfonds	7 634	1 305	1 115	7 824
"	Separatarbeitsschulfonds	1 704	56	103	1 657
"	Separat-Schulreisefonds	4 417	195	9	4 603
"	Pestalozzifonds	870	28	25	873
-Oerlingen	Separat-Armenfonds (U. Moser'sche Stiftg.)	3 611	146	80	3 677
"	Schulreisefonds (Henri J. Landolt'sche Stiftung)	1 572	51	—	1 623
"	Arbeitsschulfonds	100	3	—	103
Benken	Krankenfonds	4 567	233	55	4 745
"	Reisefonds d. Primarschule (Walder'sches Legat)	2 597	108	—	2 705
"	Reisefonds der Sekundarschule	4 482	176	564	4 094
"	Separatfonds der Bürgergemeinde (Mei- ster'sche Stiftung)	2 731	119	16	2 834
Berg	Stiftung der Arbeitsschule	1 100	49	49	1 100
"	Reisefonds der Primarschule	549	27	—	576
"	Fonds für Grundbuchvermessung u. Güter- zusammenlegung	3 759	1 330	—	5 089
" -Gräslikon	Schulreisefonds	1 128	30	—	1 158
Buch	Ruff'sches Legat	5 000	207	207	5 000
Dachsen	Fonds für Grundbuchvermessung	976	508	—	1 484
"	Separatfonds der Sekundarschule (Ge- schwister R. und J. Vogel)	5 494	254	261	5 487
"	Legat Vogel der Schulgemeinde	385	12	12	385
"	Schülerreisefonds	55	47	—	102
Dorf	Jagd-pacht-Fonds	2 112	1 075	—	3 187
"	Dr. Breiter-Fonds	609	23	43	589
"	Schulreisefonds (Legat J. Bretscher)	2 890	143	226	2 807
"	A. Vogel-Koller-Fonds (Spendgut)	10 585	501	1 045	10 041
Feuerthalen	Separatarmengut der ehem. Zivilgemeinde	14 685	675	565	14 795
"	Wegenstein-Bleuler'sche Stiftung	5 189	233	362	5 060
"	Krisenfonds	6 404	8 455	14 004	855
"	Reisefonds der Sekundar- u. Primarschule	6 299	454	445	6 308
"	Karl Würgler-Fonds	10 234	434	434	10 234
"	Schülerversicherung	2 575	448	482	2 541
"	Spendfonds	4 487	2 061	1 996	4 552
"	Kurkolonie-Fonds	1 250	1 691	521	2 420
Flaach	Schulreisefonds (Kramer-Frei-Stiftung)	2 868	114	2	2 980

Stiftungs- und Separatgüter

Bezirk Andelfingen

Rechnungen 1932 — Tab. 23

Gemeinden	Fonds	Bestand	Ein-	Aus-	Bestand
		am Anfang des Jahres	nahmen	gaben	am Ende des Jahres
		Fr.	Fr.	Fr.	Fr.
Flaach . . .	Richi'sche Stiftung der Sekundarschule . . .	7 114	269	82	7 301
" . . .	Leuthold'scher Fonds der Sekundarschule . . .	678	226	—	904
" . . .	Jakob Fehr-Stiftung (Christbaumfonds) . . .	2 354	5 200	197	7 357
Flurlingen . . .	Konrad Müllerstiftung für Schulzwecke . . .	722	31	244	509
" . . .	Jakob Müllerstiftung . . .	32 986	1 426	1 104	33 308
" . . .	Kleinkinderschulfonds . . .	20 989	5 251	5 271	20 969
" . . .	Reisefonds der Primarschule . . .	1 892	235	251	1 876
" . . .	Fonds für Krankenpflege . . .	4 000	160	160	4 000
Henggart . . .	Reisefonds der Primarschule . . .	3 238	132	259	3 111
" . . .	Arbeitsschulfonds . . .	695	80	—	775
" . . .	Sulzer-Steiner-Stiftung . . .	2 937	140	307	2 770
" . . .	Spendgut . . .	4 596	346	612	4 330
" . . .	Fonds für die Flurkorporation . . .	2 099	804	200	2 703
Humlikon . . .	Reisefonds der Primarschule . . .	2 002	70	178	1 894
" . . .	Fonds für Flurverbesserungen . . .	2 050	1 073	—	3 123
Laufen . . .	Spendfonds . . .	13 726	1 479	160	15 045
Laufen-Uhwiesen . . .	Reisefonds der Primarschule . . .	87	3	—	90
" . . .	Lisette Huberfonds . . .	1 000	2 062	62	3 000
" . . .	Fonds für Wand schmuck der Primarschule . . .	617	20	—	637
Laufen-Uhwiesen-Vol . . .	Rheinuferrfonds . . .	2 299	72	102	2 269
" . . .	Reisefonds der Sekundarschule . . .	53	22	—	75
Marthalen . . .	Kleinkinderschulfonds . . .	9 251	458	14	9 695
" . . .	Ulrich Hug-Altorfer- und Emil Toggen- burger-Fonds . . .	15 084	729	690	15 123
" . . .	Spendgut der Primarschule . . .	1 480	48	—	1 528
Marthalen-Trüllikon . . .	Reisefonds der Sekundarschule . . .	4 195	195	2	4 388
Marthalen . . .	Reisefonds der Primarschule . . .	2 041	92	101	2 032
" . . .	Gemeinde-Krankenpflege . . .	24 976	6 922	3 585	28 313
" . . .	Spendgut . . .	3 924	1 029	760	4 193
" . . .	Orgelbaufonds . . .	8 011	857	33	8 835
" . . .	Waldkirch-Waldburgerfonds . . .	8 233	351	351	8 233
" . . .	Gemeindekrisenfonds . . .	1 853	391	—	2 244
" . . .	Glockenfonds . . .	—	753	—	753
Ossingen . . .	Krankenschwesterfonds . . .	13 688	29 943	3 277	40 354
" -Burghof . . .	Separatschulgut . . .	6 385	266	339	6 312
" . . .	Spendfonds . . .	4 014	1 156	1 035	4 135
" . . .	Gemeindekrisenfonds . . .	773	25	2	796
Ossingen-Trüllikon . . .	Reisefonds der Sekundarschule . . .	—	1 360	2	1 358
Rheinau . . .	Separatfonds . . .	30 000	1 447	1 447	30 000
" . . .	Sekundarschulfonds . . .	9 776	409	380	9 805
" . . .	Jahrtagsfonds . . .	28 878	1 620	1 168	29 330
" . . .	Fonds für land- und forstwirtschaftliche Verbesserungen . . .	6 000	2 000	—	8 000
Stammheim . . .	Reisefonds der Sekundarschule . . .	4 577	264	—	4 841
" . . .	Krankenpflegefonds . . .	11 932	2 317	1 992	12 257
" . . .	Spendfonds . . .	833	69	—	902
" Ober- . . .	Kleinkinderschulfonds . . .	13 795	2 775	2 654	13 916
" . . .	Reisefonds der Primarschule . . .	1 958	85	6	2 037
" . . .	Freiwilliger Armenfonds . . .	18 144	1 045	1 164	18 025
" . . .	Dr. J. Langhard-Fonds . . .	20 580	840	543	20 877
" . . .	Krisenfonds . . .	1 071	35	—	1 106
" Unter- . . .	Reisefonds der Primarschule . . .	2 470	127	4	2 593

Gemeinden	Fonds	Bestand	Ein-	Aus-	Bestand
		am Anfang des Jahres	nahmen	gaben	am Ende des Jahres
		Fr.	Fr.	Fr.	Fr.
Thalheim . . .	Frei-Wepfer'sches Legat	20 000	784	784	20 000
„ . . .	Stiftung von Herm. Frei (Schulreisefonds)	1 363	62	—	1 425
„ -Gütikhausen	Schulreisefonds (Stiftung Frei u. Hagenbuch)	1 052	48	4	1 096
„ „	Christbaumfonds	1 047	48	90	1 005
„ . . .	Christbaumfonds	500	20	20	500
„ . . .	Fonds für neue Kirchenbestuhlung	2 225	226	—	2 451
„ . . .	Krankensmobiliensfonds	565	26	—	591
„ . . .	Fonds für Bodenverbesserungen	2 054	1 072	—	3 126
Trüllikon . . .	Zuchtstierfonds	9 103	531	1 330	8 304
„ . . .	Krankenschwesterfonds	21 039	3 037	2 556	21 520
„ -Wildensbuch	Zuchtstierfonds	11 613	1 764	1 782	11 595
„ „	Güterzusammenlegungsfonds	703	374	—	1 077
„ . . .	Nutznießungsgut	413	16	16	413
„ -Radolfingen	Arbeitsschulfonds	507	22	23	506
„ „	Reisefonds der Primarschule	1 473	59	3	1 529
„ . . .	Pestalozzifonds	899	34	3	930
„ . . .	Orgelfonds	111	4	—	115
Truttikon . . .	Schulreisefonds	1 854	68	1	1 921
„ . . .	Anna Keller-Stiftung	17 529	720	449	17 800
„ . . .	Jagdпachtfonds	889	2 090	823	2 156
Volken . . .	Schülerbibliothekfonds	262	8	—	270
Waltalingen . .	Schulreisefonds (Orellstiftung)	3 402	195	14	3 583
Waltalingen-Guntalingen	Weihnachtsstiftung der Primarschule	7 532	345	345	7 532
Bezirk Andelfingen 1932		808 267	133 124	73 679	867 712
1931		775 706	83 605	61 107	798 204
Bachenbülach .	Zuchtstier- und Ziegenbockfonds	20 000	1 000	1 000	20 000
„ . . .	Jagdпachtfonds	918	506	—	1 424
„ . . .	Separatarmenfonds	8 394	339	276	8 457
„ . . .	Fritschi's Schulreisefonds	1 155	172	1	1 326
Bassersdorf . .	Laufertstiftung	6 890	312	455	6 747
„ . . .	Hartmann'scher Reisefonds der Primar- schule	4 428	893	17	5 304
„ . . .	Fonds für Flur- und Forstverbesserungen	3 005	980	—	3 985
„ . . .	Viehзuchtfonds	20 000	900	900	20 000
„ . . .	Spendgut	13 753	1 016	570	14 199
Bülach	Zuchtchsenfonds	25 000	1 250	1 250	25 000
„	Kernfonds	5 000	250	250	5 000
„	Dr. Ernst-Fonds	1 091	35	30	1 096
„	Krankenasyll Brunnerstift	329 431	71 357	81 045	319 743
„	Gemeindekrankenpflege	5 606	2 056	1 916	5 746
„	Blumer- und Landissspende	598	19	36	581
„	Kernfonds des Krankenasylls	15 758	720	375	16 103
„	Röntgenfonds des Krankenasylls	9 148	3 403	8 111	4 440
„	Reservefonds des Krankenasylls	18 699	4 115	54	22 760
„	Freibettenfonds des Krankenasylls	33 647	2 218	866	34 999
„	Fonds der Ziegenzuchtgenossenschaft	7 000	350	350	7 000
„	Bezirksschulfonds des Sekundarschul- kreises	6 000	272	272	6 000
„	Reisefonds der Sekundarschule	4 226	210	175	4 261

Gemeinden	Fonds	Bestand am Anfang des Jahres Fr.	Ein- nahmen Fr.	Aus- gaben Fr.	Bestand am Ende des Jahres Fr.
Bülach	Fürsorgefonds der Sekundarschule . . .	938	31	—	969
"	Separatfonds der Primarschule . . .	6 913	333	144	7 102
"	Kindergartenfonds . . .	7 970	4 100	3 691	8 379
"	Separatarmenfonds . . .	25 750	1 159	1 109	25 800
"	Krankenfonds . . .	1 500	59	59	1 500
"	Unterstützungsfonds für arme Lehrlinge	2 500	104	104	2 500
"	Gemeindekrisenfonds . . .	4 186	181	7	4 360
"	Fonds für Flurbesserung . . .	6 000	2 000	—	8 000
"	Dienstalterskasse . . .	5 601	4 146	1 842	7 905
"	Fonds für Gräberunterhalt . . .	—	500	—	500
"	Frl. Maria Meier-Fonds . . .	—	2 023	—	2 023
Dietlikon	Dr. Jul. Stadelmannlegat . . .	860	36	—	896
"	Hintermeister-Boßhard'sches Legat . . .	8 079	354	9	8 424
"	Spendgut . . .	425	413	437	401
"	Fonds für Verbesserung der Flur- und Forstverhältnisse . . .	813	429	—	1 242
"	Orgelfonds . . .	871	170	—	1 041
"	Krisenfonds . . .	—	5 433	2 046	3 387
Eglisau	Hilfsfonds für Berufslehre . . .	6 264	248	270	6 242
"	Schmid'scher Stipendienfonds . . .	10 400	431	431	10 400
"	Sabinafonds . . .	600	2 652	80	3 172
"	Spendfonds . . .	2 917	665	543	3 039
"	Glockenfonds . . .	7 659	10 676	13	18 322
"	Fonds zur Verbesserung der Flur- und Forstverhältnisse . . .	8 680	10 928	8 038	11 570
"	Gemeindekrisenfonds . . .	1 717	106	—	1 823
"	Zuchtstierfonds . . .	15 000	750	750	15 000
Embrach	Sulzer-Steinerfonds der Kirchgemeinde .	2 000	92	92	2 000
"	Sammlungsfonds der Sekundarschule . .	2 621	110	2	2 729
"	Klavierfonds der Sekundarschule . . .	—	331	—	331
"	Ober- Reisefonds der Primarschule . . .	1 525	64	1	1 588
"	Separatarmenfonds . . .	2 902	113	152	2 863
"	Spörrifonds . . .	6 239	236	237	6 238
"	Vermessungsfonds . . .	1 000	500	—	1 500
"	Fonds für Verbesserung der Flur- und Forstverhältnisse . . .	1 500	500	—	2 000
"	Ob-Unt.-Wagenburg Weihnachtsfonds . . .	2 016	118	98	2 036
Embrach	Krankenpflegefonds . . .	21 458	3 520	2 510	22 468
"	Viehzuchtfonds . . .	35 000	1 537	1 537	35 000
"	Krankmobiliarfonds . . .	2 030	57	170	1 917
"	Pestalozzifonds . . .	2 182	94	84	2 192
"	Unholzfonds . . .	1 540	73	71	1 542
"	Separatarmenfonds . . .	11 036	954	549	11 441
"	Spörrifonds . . .	15 445	769	578	15 636
"	Bethanienfonds . . .	2 030	90	92	2 028
"	Krisenfonds . . .	4 799	—	—	4 799
"	Katastervermessungsfonds . . .	7 000	—	—	7 000
Freienstein	Legat von Heindr. Ganz (Armenunter- stützungsfonds) . . .	619	29	31	617
"	Fonds für das Vermessungswesen . . .	14 365	300	425	14 240
"	Barbarastiftung der Schulgemeinde . .	2 501	105	104	2 502
"	Krisenfonds . . .	172	64	—	236

Gemeinden	Fonds	Bestand	Ein-	Aus-	Bestand
		am Anfang des Jahres	nahmen	gaben	am Ende des Jahres
		Fr.	Fr.	Fr.	Fr.
Freienstein . .	Fonds für Verbesserung der Flur- und Forstverhältnisse	692	500	206	986
„ -Teufen	Fonds für Verbesserung der Flur- und Forstverhältnisse	1 200	500	200	1 500
Glattfelden . .	Fonds durch Arbeit zum Ziele	2 372	73	2	2 443
„	Reisefonds der Sekundarschule	3 416	319	549	3 186
„	Kellerfonds	5 283	207	263	5 227
„	Spendgut	669	1 210	1 160	719
„	Luisenfonds	3 593	168	154	3 607
„	Fonds für eine Schwerhörigenanlage	112	177	—	289
„	Fonds zur Verbesserung der Flur- und Forstverhältnisse	21	1	—	22
„	Wwe. Ehrismann-Fonds	15 292	579	22	15 849
Hochfelden . .	Schützengut	270	9	9	270
„	Stiftsgut	416	13	13	416
„	Zuchtstierfonds	9 000	408	408	9 000
„	Krankenfonds	700	31	31	700
„	Katharinenfonds	4 500	202	202	4 500
„	Vermessungsfonds	3 070	613	4	3 679
Höri	Viehzuchtfonds	15 000	675	675	15 000
„	Krankenfonds	3 120	126	126	3 120
„	Legatenfonds für Hausarme	1 160	52	52	1 160
„	Fonds zur Verbesserung der Flur- und Forstverhältnisse	500	—	—	500
Hüntwangen . .	Zuchtstierfonds	9 475	241	241	9 475
„	Schulreisefonds	2 707	107	4	2 810
„	Fonds zur Verbesserung der Flur- und Forstverhältnisse	6 155	2 244	18	8 381
Kloten	Zuchtstierfonds	32 142	1 329	1 292	32 179
„	Kleinkinderschulfonds	3 359	3 632	3 057	3 934
„	Spendgut	17 383	823	864	17 342
„	Orgelfonds	586	18	—	604
„ -Opfikon	Laufferfonds der Sekundarschule	1 504	59	1	1 562
„	Fonds für Katastervermessung	8 191	2 811	10	10 992
Lufingen	Flurfonds	2 425	1 333	137	3 621
„	Zuchtstier- und Ziegenbockfonds	20 000	900	900	20 000
„	Legat A. Weidmann (Schule)	301 000	14 053	14 053	301 000
„	Legat A. Weidmann (Kirche)	100 000	4 480	4 397	100 083
„	Orgelfonds	—	258	—	258
Nürensdorf . .	Spendgut	7 281	366	382	7 265
„	Reisefonds der Primarschule	1 232	65	69	1 228
„	Güterzusammenlegungs- u. Vermessungsfonds	5 407	1 718	—	7 125
Opfikon	Viehzuchtfonds	10 269	446	486	10 229
„	Sonntagsschulfonds	600	30	30	600
„	Spendgut	4 017	199	233	3 983
„	Krisenfonds	3	1 037	920	120
„	Fonds zur Verbesserung der Flur- und Forstverhältnisse	591	503	230	864
Rafz	Zuchtstierfonds	26 328	603	607	26 324
„	Schulreisefonds	1 758	80	2	1 836
„	Spendfonds	3 523	498	529	3 492

Gemeinden	Fonds	Bestand	Ein-	Aus-	Bestand
		am Anfang des Jahres	nahmen	gaben	am Ende des Jahres
		Fr.	Fr.	Fr.	Fr.
Rafz	Sommefonds	2 013	91	96	2 008
"	Orgelfonds	5 262	554	7	5 809
Rorbas	Zuchtstierfonds	8 000	385	385	8 000
"	Barbarastiftung	2 700	131	131	2 700
"	Ferienkoloniefonds	700	22	22	700
Rorbas-Freienstein	Spendgut	15 620	1 011	689	15 942
"	Weihnachtsfonds	1 289	41	55	1 275
"	Orgelfonds	442	117	5	554
"	Krankenasyll	100 227	24 112	21 007	103 332
"	Fonds zur Verbesserung der Flur- und Forstverhältnisse	1 800	600	—	2 400
Wallisellen	Krankensmobilienfonds (inkl. Jgfr. Aepli-Fonds)	4 005	257	162	4 100
"	Krankenschwesterfonds	10 957	3 164	3 164	10 957
"	Krankenasylfonds	2 442	98	4	2 536
"	Tuberkulosefonds	2 500	109	109	2 500
"	Kuhn-Reisefonds der Sekundarschule	2 080	290	3	2 367
"	Kleinkinderschulfonds	31 166	1 711	1 229	31 648
"	Ferienkoloniefonds	8 569	857	565	8 861
"	Reisefonds der Primarschule	3 341	323	7	3 657
"	Spendgut	36 058	7 574	6 703	36 929
"	Sonntagsschulfonds	2 500	100	100	2 500
"	Gemeindekrisenfonds	3 703	640	7	4 336
"	Glockenfonds	816	275	—	1 091
"	Fonds zur Verbesserung der Flur- und Forstverhältnisse	1 614	733	1 499	848
"	Landisfonds	80 000	3 800	3 800	80 000
"	Hauspflegefonds	—	1 079	446	633
Wasterkingen	Vermessungsfonds	15 000	1 000	—	16 000
"	Spühlerfonds	5 000	187	187	5 000
"	Reisefonds der Primarschule	211	7	—	218
"	Verena Meier-Bächifonds	8 793	190	8	8 975
Wil	Grundbuchvermessungsfonds	10 000	—	—	10 000
"	Spendgut der Bürgergemeinde	10 147	445	449	10 143
"	Henri Götzfonds	10 682	477	193	10 966
"	Spendgut der Kirchengemeinde	3 524	547	542	3 529
Winkel	Viehzuchtfonds	25 307	1 280	1 587	25 000
"	Krankenfonds	800	36	36	800
"	Güterzusammenlegungsfonds	3 097	1 116	14	4 199
Bezirk Bülach 1932		1 862 057	247 011	200 004	1 909 064
1931		1 810 730	248 253	205 719	1 853 264
Affoltern	Elise Schumacher-Legat	8 000	256	256	8 000
"	Krankswagenfonds	1 695	66	—	1 761
"	Krisenfonds	2 095	112	1 995	212
"	Reisefonds der Primar- und Sekundarschule	3 579	386	1 555	2 410
"	Ferienkoloniefonds	817	36	—	853
"	Bürger-Unterstützungsfonds	4 386	77	2 000	2 463
"	Spendgut	4 755	2 561	823	6 493

Gemeinden	Fonds	Bestand	Ein-	Aus-	Bestand
		am Anfang des Jahres			
		Fr.	Fr.	Fr.	Fr.
Affoltern . . .	Orgelfonds	1 414	77	94	1 397
" . . .	Fonds für Flur- und Forstverbesserungen	556	516	—	1 072
Bachs . . .	Willi'scher Fonds	1 043	40	—	1 083
" -Thal . . .	Christbaumfonds der Schulgemeinde . . .	1 977	76	70	1 983
Buchs . . .	Irmingerfonds	13 082	568	10	13 640
" . . .	Krankennobilienfonds	3 615	130	52	3 693
Dällikon . . .	Meier-Fonds	500	16	16	500
" . . .	Stäbli-Fonds	1 157	51	3	1 205
" . . .	Keller-Fonds	526	24	—	550
" . . .	Fonds für Katastervermessung oder Neu- anlage von Waldstraßen	1 012	536	—	1 548
Dänikon-Ilätikon .	Lütscher-Fonds	3 000	150	150	3 000
" . . .	Meier'scher Stiftungsfonds	2 952	111	111	2 952
" . . .	Vermessungsfonds	301	162	—	463
Dielsdorf . . .	Surbtalbahnhofsfonds	5 869	227	—	6 096
" . . .	Feuerwehrfonds	2 764	90	—	2 854
" . . .	Unterstützungsfonds (Hirs-Stiftung)	12 843	505	200	13 148
" . . .	Spendgut	6 545	215	1 329	5 431
" . . .	Bürgerfonds	4 486	173	—	4 659
" . . .	Legat Bollini	1 500	62	62	1 500
" . . .	Kleinkinderschulfonds	2 943	102	500	2 545
" . . .	Willi-Stiftung	3 722	151	—	3 873
" . . .	Stipendienfonds	360	12	—	372
Neerach . . .	Meier-Frei-Stiftung der Schulgemeinde . . .	3 942	133	352	3 723
" . . .	Meier-Legat der Schulgemeinde	1 005	36	25	1 016
" . . .	Automobilfonds	2 579	84	—	2 663
" . . .	Jagd pachtfonds	300	310	—	610
Niederglatt . . .	Major Volkart-Fonds	7 876	160	—	8 036
" . . .	Krisenfonds	10 000	488	645	9 843
" . . .	Stiftungsfonds für die Schuljugend	2 522	428	623	2 327
" . . .	Fonds zur Verbesserung der Flur- und Forstverhältnisse	400	—	230	170
Niederhasli . . .	Reisefonds der Sekundarschule	1 089	42	32	1 099
" . . .	Fonds für kirchliche und soziale Zwecke	1 375	2 510	1 543	2 342
" . . .	Spendgut	7 601	653	650	7 604
" . . .	Reisefonds der Primarschule	2 685	120	3	2 802
Niederhasli-Oberhasli	Zuchtstierfonds	23 851	755	2 500	22 106
Niederweningen	Weidmann'scher Fonds	15 373	667	687	15 353
" . . .	Kleisli'sches Legat	1 100	50	50	1 100
" . . .	Orgelfonds	6 455	901	9	7 347
" . . .	Jagd pachtfonds	—	616	—	616
Oberglatt . . .	Derrerrfonds	5 068	3 186	527	7 727
" . . .	Flurverbesserungsfonds	1 557	—	—	1 557
" . . .	Krankenpflegefonds	—	5 000	—	5 000
" . . .	Fonds der Zuchtchsen- und Ziegenkor- poration	40 000	—	—	40 000
" . . .	Robert Schlatter-Fonds	—	2 000	—	2 000
Oberweningen .	Christbaumfonds	540	17	57	590
" . . .	Fonds zur Verbesserung der Flur- und Forstverhältnisse	813	426	—	1 239
Otelfingen . . .	Fonds für Gütervermessung	2 300	700	—	3 000
" . . .	Reisefonds der Primarschule	885	28	28	885

Gemeinden	Fonds	Bestand	Ein-	Aus-	Bestand
		am Anfang des Jahres	nahmen	gaben	am Ende des Jahres
		Fr.	Fr.	Fr.	Fr.
Otelfingen	Glockenfonds	637	61	—	698
"	Separatarmenfonds	—	1 012	—	1 012
Regensberg	Dr. H. Angst's Staldern	35 000	3 155	3 155	35 000
"	Dr. Angst's Grabfonds	3 273	151	93	3 331
"	Glockenfonds	2 432	111	4	2 539
Regensdorf	Schützengut	400	20	20	400
"	Fonds zur Verbesserung der Flur- und Forstverhältnisse	6 254	471	700	6 025
"	Schullegat	642	30	25	647
"	Steffenfonds für die Sekundarschule	3 444	142	294	3 292
"	Bibliothekfonds der Sekundarschule	148	6	—	154
"	Ferienkoloniefonds	1 054	34	—	1 088
"	Kleinkinderschulfonds	1 608	112	—	1 720
"	Meyer-Wunderlifonds	12 026	608	459	12 175
Rümlang	Spendgut	5 697	2 559	2 281	5 975
"	Fonds f. Verbesserung der Flurverhältnisse Grundbuchvermessungsfonds	2 163	2 070	2 000	2 233
Schleinikon	Grundbuchvermessungsfonds	410	211	—	621
Schöfflisdorf	Strehlerstiftung für die Sekundarschule	2 742	110	23	2 829
"	Spendgut	152	729	706	175
"	Zöbeli-Fonds	10 415	373	210	10 578
"	Christbaumfonds	3 000	132	132	3 000
Stadel	Separatgut der Arbeitsschule	1 641	61	41	1 661
"	Hauserstiftung der Sekundarschule	2 195	84	—	2 279
"	Legat der Schulgemeinde	3 018	128	30	3 116
"	Legate der Gesang- und dramat. Vereine Hauser'sches Legat (Weihnachtsspend- fonds)	1 000	39	39	1 000
"	Legat von Nationalrat Hauser (Kurfonds) Grabstiftung (Pfarrer P. Schweizer)	1 634	70	60	1 644
"	Auto- und Straßenfonds	1 906	74	70	1 910
"	Auto- und Straßenfonds	543	26	20	549
"	Auto- und Straßenfonds	480	9	489	—
"	Vermessungsfonds	3 545	1 591	—	5 136
Steinmaur	Spendgut	4 114	420	228	4 306
"	Dänikerfonds	8 660	342	2	9 000
"	Orgelfonds	1 226	285	50	1 461
"	Grundbuchvermessungsfonds	5 117	1 909	—	7 026
"	Gemeindekrankenschwesterfonds	1 171	204	—	1 375
"	Heizungsfonds	630	213	—	843
Weiach	Reisefonds der Schulgemeinde	1 202	57	201	1 058
"	Orgelfonds	2 232	82	119	2 195
"	Vermessungsfonds	3 966	1 631	—	5 597
"	Rudolf Bersinger-Stiftung	1 500	71	71	1 500
"	Reinhard-Fonds	875	29	241	663
"	Ferienkoloniefonds	—	515	—	515
	Bezirk Dielsdorf 1932	374 962	46 735	28 950	392 747
	1931	314 583	33 440	20 581	327 442

Total der 1668 Fonds siehe Seite 122

Die Armenunterstützungen und die Staatsbeiträge an die Armenausgaben der Gemeinden im Jahre 1932

I. Die Unterstützungsausgaben
nach der Art der Unterstützung im Jahre 1932

24

Bezirke	Gesetzliche Unterstützungen für Kantonsbürger und zwar für					Unter- stützungen für Bürger anderer Kantone (Kon- kordats- fälle)	Frei- willige Unter- stüt- zungen	Gesamt- total der Unter- stüt- zungen
	Anstalts- pflinglinge	Privat- pflinglinge	frei nieder- gelassene Personen	Familien	Kantons- bürger insges.			
	Fr.	Fr.	Fr.	Fr.	Fr.			
Zürich . . .	1 734 399	576 784	1 353 183	1 945 895	5 610 261	1 642 880	754 402	8 007 543
Affoltern . . .	133 372	24 814	20 537	71 713	250 436	30 045	4 492	284 973
Horgen . . .	355 855	79 982	52 874	186 281	674 992	114 092	4 981	794 065
Meilen . . .	245 228	40 200	31 240	112 087	428 755	40 655	1 387	470 797
Hinwil . . .	330 080	87 660	75 134	215 418	708 292	119 536	59 145	886 973
Uster . . .	171 598	42 977	40 321	138 129	393 025	64 971	862	458 858
Pfäffikon . . .	181 166	48 668	40 426	116 341	386 601	40 223	1 426	428 250
Winterthur . . .	577 369	186 820	183 755	507 536	1 455 480	211 317	119 888	1 786 685
Andelfingen . . .	174 781	46 673	39 137	98 869	359 460	8 677	22	368 159
Bülach . . .	214 561	76 681	36 500	119 155	446 897	31 720	9 411	488 028
Dielsdorf . . .	130 245	64 906	22 369	70 636	288 156	28 549	2 791	319 496
Kanton 1932	4 248 654	1 276 165	1 895 476	3 582 060	11 002 355	2 332 665	958 807	14 293 827
1931	4 194 069	1 337 996	1 359 368	3 161 143	10 052 576	1 744 645	929 445	12 726 666

II. Im Jahre 1932 unterstützte Einzelpersonen in freier Niederlassung nach dem Wohnort

Bezirke	Unterstützte Einzelpersonen mit freier Niederlassung					Unterstützungsbetrag für Einzelpersonen mit freier Niederlassung				
	wohnhaft				Zusammen	wohnhaft				Total
	in der Gemeinde	in andern Gemeinden des Kantons	in andern Kantonen	im Aus-land		in der Gemeinde	in andern Gemeinden des Kantons	in andern Kantonen	im Aus-land	
Fr.	Fr.	Fr.	Fr.	Fr.	Fr.	Fr.	Fr.	Fr.	Fr.	
Zürich	2 904	119	135	75	3 233	1 171 102	52 258	72 460	57 363	1 353 183
Affoltern	20	32	21	17	90	4 504	5 277	5 648	5 108	20 537
Horgen	88	32	43	20	183	29 814	7 265	12 049	3 746	52 874
Meilen	51	24	32	10	117	10 900	7 245	10 228	2 867	31 240
Hinwil	120	44	63	27	254	37 188	14 544	15 774	7 628	75 134
Uster	53	44	34	19	150	17 205	7 487	10 672	4 957	40 321
Pfäffikon	54	48	48	16	166	17 374	5 959	12 628	4 465	40 426
Winterthur	353	60	114	36	563	121 164	18 578	32 932	11 081	183 755
Andelfingen	29	34	51	22	136	7 340	8 541	17 112	6 144	39 137
Bülach	56	32	48	7	143	12 794	6 199	15 735	1 772	36 500
Dielsdorf	38	32	28	12	110	8 533	3 418	7 924	2 494	22 369
Kanton 1932	3 766	501	617	261	5 145	1 437 918	136 771	213 162	107 625	1 895 476
1931	3 166	454	540	208	4 368	1 009 044	114 725	169 964	66 635	1 359 368

III. Im Jahre 1932 unterstützte Familien nach dem Wohnort

Bezirke	Unterstützte Familien					Unterstützungsbetrag für Familien				
	wohnhaft				Zusammen	wohnhaft				Total
	in der Gemeinde	in andern Gemeinden des Kantons	in andern Kantonen	im Aus-land		in der Gemeinde	in andern Gemeinden des Kantons	in andern Kantonen	im Aus-land	
Fr.	Fr.	Fr.	Fr.	Fr.	Fr.	Fr.	Fr.	Fr.	Fr.	
Zürich	2 222	63	108	54	2 447	1 750 112	76 133	87 590	32 060	1 945 895
Affoltern	63	13	32	17	125	37 406	12 835	11 936	9 536	71 713
Horgen	223	25	73	27	348	115 389	22 981	32 586	15 325	186 281
Meilen	99	17	64	19	199	57 451	13 509	30 709	10 418	112 087
Hinwil	214	37	108	34	393	117 827	31 463	51 609	14 519	215 418
Uster	172	27	41	16	256	86 611	24 967	20 770	5 781	138 129
Pfäffikon	76	20	74	13	183	50 573	19 159	39 546	7 063	116 341
Winterthur	588	41	151	38	818	362 548	43 123	82 219	19 646	507 536
Andelfingen	64	15	72	15	166	38 381	15 884	37 940	6 664	98 869
Bülach	111	23	88	19	241	57 868	19 538	34 674	7 075	119 155
Dielsdorf	72	12	33	11	128	38 577	11 096	16 255	4 708	70 636
Kanton 1932	3 904	293	844	263	5 304	2 712 743	290 688	445 834	132 795	3 582 060
1931	3 508	234	690	156	4 588	2 509 115	206 925	374 504	70 599	3 161 143

Die Armenunterstützungen des Jahres 1932 und die hierfür geleisteten Staatsbeiträge

27

Gemeinden	Gesamt- betrag der Unter- stützungs- ausgaben*	Reine Unter- stützungs- ausgaben	Bei- trags- klasse	100 % Nettosteuer- ertrag pro 1931	Total des Staats- beitrages
	Fr.	Fr.		Fr.	Fr.
Summe aller Gemeinden	13 335 020	10 444 969	.	42 116 747	2 855 550
Vorjahr (1931)	11 797 221	9 063 008	.	42 114 158	2 181 035
Zu- oder Abnahme	+1 537 799	+1 381 961	.	+ 2 589	+ 674 515
Zürich					
Zürich	6 289 710	4 665 254	2	26 335 068	22 595
Aesch	4 709	2 946	6	3 996	2 346
Albisrieden	45 102	25 825	3	126 241	1 509
Altstetten	136 988	94 639	4	322 544	25 607
Birmensdorf	17 001	13 173	6	21 473	9 951
Dietikon	97 498	79 986	5	168 496	48 982
Höngg ¹⁾	130 013	104 057	2, 5	299 639	23 808
Oerlikon	184 681	122 744	2	723 855	—
Schlieren	24 008	13 803	3	211 398	—
Schwamendingen	78 687	60 039	5	52 717	50 339
Seebach	125 629	94 220	6	148 910	71 885
Uitikon	6 566	4 513	6	9 838	3 037
Urdorf	20 468	16 753	4	20 849	12 209
Weinigen ²⁾	49 148	43 511	6, 5, 6, 6	41 626	36 530
Witikon	7 038	5 510	2	56 669	—
Zollikon	35 895	26 464	1	634 917	—
Bez. Zürich 1932	7 253 141	5 373 437	.	29 178 236	308 798
1931	6 386 239	4 646 158	.	28 812 357	213 625
Affoltern					
Aeugst	9 567	8 202	6	10 216	6 669
Affoltern a. A.	55 205	43 005	6	76 089	31 593
Bonstetten	20 226	17 473	5	12 462	15 180
Hausen	26 747	19 829	4	44 302	10 170
Hedingen	23 173	21 264	5	24 714	16 716
Kappel	12 824	11 251	6	10 104	9 736
Knonau	6 764	2 561	6	17 634	495
Maschwanden	8 069	4 295	6	7 360	3 191
Mettmenstetten	32 151	25 566	6	35 375	20 259
Obfelden	17 540	10 996	2	57 498	15
Ottenbach	24 202	19 893	6	17 287	17 300
Rifferswil	8 575	5 233	6	13 422	3 220
Stallikon	29 840	22 686	6	9 094	21 321
Wettswil	5 598	3 310	6	5 523	2 482
Bez. Affoltern 1932	280 481	215 564	.	341 080	158 347
1931	245 181	189 492	.	365 696	127 523

* Ohne die freiwilligen Unterstützungen.

¹⁾ Armenverband, umfassend die Polit. Gemeinden Höngg und Ober-Engstringen.

²⁾ „ „ „ „ „ Unter-Engstringen, Geroldswil, Oetwil a. d. L. und Weinigen.

Die Armenunterstützungen des Jahres 1932
und die hierfür geleisteten Staatsbeiträge

27

Gemeinden	Gesamt- betrag der Unter- stützungs- ausgaben*	Reine Unter- stützungs- ausgaben	Bei- trags- klasse	100 % Nettosteuer- ertrag pro 1931	Total des Staats- beitrages
	Fr.	Fr.		Fr.	Fr.
Adliswil	74 200	58 267	5	144 091	31 754
Hirzel	16 318	13 317	6	13 149	11 345
Horgen	131 646	84 329	2	475 159	426
Hütten	6 625	4 694	6	7 102	3 629
Kilchberg	43 788	35 278	1	508 104	—
Langnau	37 515	31 056	5	62 434	19 568
Oberrieden	27 216	21 731	6	51 998	13 931
Richterswil	96 810	82 525	5	177 537	49 858
Rüschlikon	40 136	33 849	1	315 012	—
Schönenberg	38 528	39 379	6	14 226	37 246
Thalwil	129 037	103 935	2	518 695	1 891
Wädenswil	147 265	122 612	3	621 061	5 915
Bez. Horgen 1932	789 084	630 972	.	2 908 568	175 563
1931	703 110	567 571	.	3 068 188	131 509
Erlenbach	20 446	11 808	4	205 573	—
Herrliberg	14 428	11 704	2	89 498	—
Hombrechtikon	67 203	61 722	5	70 904	48 676
Küsnacht	83 755	84 962	1	657 818	—
Männedorf	60 719	56 778	2	214 979	4 324
Meilen	57 642	34 907	3	263 738	—
Oetwil	22 771	15 562	5	16 334	12 556
Stäfa	80 384	69 905	4	217 905	22 401
Uetikon	45 030	34 647	1	166 422	136
Zumikon	17 032	12 740	3	27 078	5 916
Bez. Meilen 1932	469 410	394 735	.	1 930 249	94 009
1931	416 588	319 882	.	1 867 115	61 794
Bäretswil	68 110	59 170	5	41 991	51 443
Bubikon	36 560	29 029	4	89 374	9 545
Dürnten	40 038	31 087	5	78 250	16 690
Fischenthal	53 912	50 114	6	23 669	46 564
Goßau	78 415	73 489	6	36 437	68 023
Grüningen	28 552	26 844	6	20 975	23 697
Hinwil	54 929	41 842	5	76 369	27 790
Rüti	71 969	56 465	4	291 123	5 888
Seegräben	11 054	9 245	1	28 364	985
Wald	154 194	130 095	4	175 331	91 872
Wetzikon	230 095	204 656	4	249 448	150 277
Bez. Hinwil 1932	827 828	712 036	.	1 111 331	492 724
1931	725 646	617 784	.	1 201 113	379 043

* Ohne die freiwilligen Unterstützungen.

Die Armenunterstützungen des Jahres 1932
und die hierfür geleisteten Staatsbeiträge

27

Gemeinden	Gesamt- betrag der Unter- stützungs- ausgaben*	Reine Unter- stützungs- ausgaben	Bei- trags- klasse	100 % Nettosteuer- ertrag pro 1931	Total des Staats- beitrages
	Fr.	Fr.		Fr.	Fr.
Dübendorf	74 914	59 386	3	149 015	21 884
Egg	59 287	58 003	6	40 569	51 919
Fällanden	12 749	9 767	5	10 541	7 827
Greifensee	13 310	12 517	5	8 846	10 889
Maur	33 029	24 871	6	25 625	21 028
Mönchaltorf	21 186	18 704	6	10 833	17 078
Schwerzenbach	5 003	2 910	5	4 460	2 089
Uster	172 711	152 762	3	342 059	66 563
Volketswil	44 912	39 213	6	25 964	35 319
Wangen	20 895	16 189	6	36 562	10 705
Bez. Uster 1932	457 996	394 322	.	654 474	245 251
1931	403 018	334 849	.	663 653	181 172
Bauma	56 901	49 135	3	67 297	32 175
Fehraltorf	23 883	21 250	3	23 674	15 284
Hittnau	31 984	26 234	6	17 426	23 621
Illnau	65 322	52 856	5	74 412	39 163
Kyburg	4 677	3 236	6	7 392	2 126
Lindau	22 541	17 458	1	205 418	—
Pfäffikon	68 861	59 380	4	126 612	31 777
Russikon	46 165	41 074	6	23 595	37 534
Sternenberg	25 175	20 939	6	4 669	20 239
Weißlingen	33 206	29 885	5	25 769	25 144
Wila	31 593	30 502	6	14 372	28 345
Wildberg	16 516	15 275	6	7 990	14 078
Bez. Pfäffikon 1932	426 824	367 224	.	598 626	269 486
1931	379 708	305 624	.	612 225	203 362
Altikon	9 483	7 116	4	6 984	5 594
Bertschikon	13 977	12 681	6	9 363	11 277
Brütten	9 764	8 897	2	9 776	6 100
Dägerlen	11 889	10 771	6	5 447	9 954
Dättlikon	9 060	8 316	6	2 775	7 899
Dinhard	12 949	10 130	6	11 645	8 384
Elgg	30 142	23 393	3	52 225	10 232
Ellikon a. d. Thur	13 356	11 408	5	5 329	10 428
Elsau	29 193	27 124	5	18 626	23 698
Hagenbuch	11 635	10 586	6	5 192	9 806
Hettlingen	9 909	9 429	6	6 440	8 463
Hofstetten	16 134	15 891	6	6 904	14 856
Neftenbach	35 740	31 700	6	30 797	27 080
Pfungen	23 161	18 043	3	44 037	6 945
Rickenbach	5 889	4 835	3	9 169	2 525
Schlatt	11 882	10 598	6	7 440	9 482
Seuzach	22 087	19 310	4	29 242	12 935

* Ohne die freiwilligen Unterstützungen.

Die Armenunterstützungen des Jahres 1932
und die hierfür geleisteten Staatsbeiträge

Gemeinden	Gesamt- betrag der Unter- stützungs- ausgaben*	Reine Unter- stützungs- ausgaben	Bei- trags- klasse	100 % Nettosteuer- ertrag pro 1931	Total des Staats- beitrages
	Fr.	Fr.		Fr.	Fr.
Turbenthal	50 309	42 804	2	108 690	11 720
Wiesendangen	21 374	17 842	6	20 927	14 704
Winterthur	1 289 845	1 066 724	3	3 620 799	197 013
Zell	29 019	22 563	4	59 570	9 577
Bez. Winterthur 1932	1 666 797	1 390 161	.	4 071 377	418 672
1931	1 479 765	1 198 404	.	4 161 275	275 365
Andelfingen ¹⁾	52 117	47 075	3, 4, 6, 4	49 893	35 661
Benken	9 528	7 521	1	9 344	4 531
Berg	18 227	16 889	1	27 190	8 189
Buch	11 826	11 029	4	7 224	9 454
Dachsen	10 531	7 927	5	5 936	6 834
Dorf	9 904	9 349	3	6 340	7 751
Feuerthalen	22 852	16 633	5	61 162	5 488
Flaach ²⁾	34 278	29 443	6	7 473	28 321
Flurlingen	13 513	10 688	2	42 321	695
Henggart	5 007	4 256	6	6 643	3 258
Laufen-Uhwiesen	9 748	5 920	5	12 093	3 695
Marthalen	27 957	23 574	4	19 122	19 406
Ossingen	20 587	17 856	5	13 482	15 375
Rheinau	22 963	18 654	1	17 897	12 927
Stammheim, Ober-	12 600	9 642	5	12 826	7 282
„ Unter-	21 234	19 855	5	11 305	17 775
Thalheim	12 405	11 349	6	6 300	10 404
Trüllikon	25 352	20 168	6	9 805	18 698
Truttikon	9 111	7 013	3	3 957	6 016
Waltalingen	18 397	17 880	6	6 496	16 905
Bez. Andelfingen 1932	368 137	312 721	.	336 809	238 665
1931	338 648	286 695	.	332 055	210 584
Bachenbülach	17 978	17 252	3	5 927	15 759
Bassersdorf	17 641	15 932	3	34 944	7 127
Bülach	75 739	67 475	4	105 558	44 463
Dietlikon	11 898	8 932	3	19 683	3 971
Eglisau	25 976	21 360	3	30 621	18 644
Embrach	43 271	33 656	2	47 092	20 188
„ Ober-	11 100	9 762	6	5 894	8 877
Freienstein	23 506	21 106	4	19 612	16 830
Glattfelden	33 291	27 512	2	100 539	2 402
Hochfelden	10 223	8 188	4	5 367	7 018
Höri	10 123	8 873	6	3 801	8 303

* Ohne die freiwilligen Unterstützungen.

¹⁾ Armenverband, umfassend die Polit. Gemeinden Groß-Andelfingen, Klein-Andelfingen, Adlikon und und Humlikon.

²⁾ „ „ „ „ „ „ Flaach und Volken.

